

한국 개발복지 NPO의  
현황 및 성과에 관한 연구

# 한국 개발복지 NPO의 현황 및 성과에 관한 연구

책임연구원 연세대학교 사회복지대학원 강철희 교수  
공동연구원 한국NPO공동회의 김희정 사무국장  
공동연구원 연세대학교 사회복지대학원 허수연 박사  
연구보조원 연세대학교 사회복지대학원 김수연 (석사과정)  
연구보조원 연세대학교 사회복지대학원 김계정 (석사과정)  
연구보조원 연세대학교 사회복지대학원 편창훈 (석사과정)  
연구보조원 한국NPO공동회의 인수아 직원  
연구보조원 한국NPO공동회의 남소영 인턴

2009년 11월 25일 우리나라는 선진 공여국 클럽인 경제협력개발기구(OECD) 개발원조위원회(DAC)의 24번째 회원국으로 가입하여 세계 역사상 최초로 원조를 받던 나라에서 원조를 주는 나라가 되었습니다. 그리고 2010년 11월에는 G20 정상회의를 주관했습니다. 민주화를 이룩하고 경제발전과 더불어 국제사회에서의 국가적 역할이 확대된 우리모습입니다. 이런 국가위상에 걸맞게 더불어 사는 시민정신과 사회적 책임을 다하는 자원봉사활동을 사회적 최고의 가치로 여기고 지구촌 빈곤에 대한 구체적으로 해결하는 비영리민간기구(Non Profit Organization, NPO)들이 그동안 착실하게 사업을 수행하며 성장해온 것을 자랑스럽게 생각합니다.

한국 NPO의 역사는 일제시대에 민족혼을 이어가며 물산운동을 장려한 흥사단으로 거슬러 올라갈 수 있으나 1950년대 한국전쟁으로 인해 발생한 수많은 난민, 이산가족, 고아를 돕기 위해 전국 250여개 지역에서 고아원 혹은 모자원 등을 지역민이 중심이 되어 만들면서 그 바탕을 이룹니다. 그러나 전후 160여개의 외국 개발복지 NPO가 대거 들어와 원조활동을 시작하면서 십시일반의 시민참여의 전통이 손쉬운 원조에 의존하면서 잠시 우리사회에서 잠복해버리는 등 우리 사회의 많은 분야에 영향을 끼쳤습니다. 40여 년간 원조를 받으며 부정적인 일도 있었지만 그들의 도움은 그 시절 한줄기 빛이었습니다. 그리고 한국 NPO역사는 1990년대에 이르러 한국의 UN 가입을 전후하여 환경운동과 사회정의 개발복지 등으로 역할이 분화되면서 사회적 역할이 증대되었고 특히 순수 민간차원에서 저개발국을 지원하면서 새로운 장을 맞았습니다. 한국의 개발복지 NPO는 초기단계의 경험부족과 영세한 재정 속에서도 국내에서는 복지사업을, 개도국 현지에서는 긴급구호 및 지역개발사업 등 원조구호사업을 효과적으로 정착시켜 나가고 있으며 그 성과를 국내와 국제사회에서 인정받고 있습니다. 그러나 한국 개발복지 NPO가 60년 역사 동안 각기 성장과 발전을 이룩했지만, 개발복지 NPO 총량 파악 및 우리사회와 국제사회에서 개발복지 NPO가 주로 어떤 역할을 수행하는지, 그리고 그 성과와 기여도에 대한 조사가 이루어지지 못하였습니다.

한국NPO공동회의에서는 굿네이버스와 공동으로 우리나라에 등록된 우수한 단체들의 사업 및 예산을 종합한 보고서를 발간하였습니다. 이 연구는 연세대학교 사회복지연구소에게 의뢰하여 국내에서는 복지사업, 해외·북한에서 구호개발사업을

수행하고 있는 143개 단체에 대한 조직 현황, 국내·해외·북한에서의 사업영역, 예결산, 모금액(후원금), 후원자수, 직원 및 자원봉사자 현황, 국내·해외 1:1 아동결연 현황 등 개발복지 NPO 조직 현황과 사업결과(성과) 등을 종합하였습니다.

본 연구결과에 의하면 개발복지 NPO의 간접적 성과로 간주할 수 있는 재원을 보면, 조사대상 기관의 2009년 기준 예산총액은 7,542억원으로 이는 2009년 사회복지공동모금회의 모금총액 3,319억원의 2.3배에 달하는 수준에 이르는 것으로 나타났습니다. 재원 구성항목 중 비정부재원인 '회비 및 후원금'이 60.1%(4,529억원)로 가장 큰 비중을 차지하는 것으로 나타났고, 반면 정부가 제공하고 있는 '정부보조금'은 17.7%(1,334억원)에 불과한 것으로 나타났습니다. 이와 같은 결과는 NPO가 시민과 기업의 지원을 다각적으로 받으면서, 어느 쪽에도 의존하지 않고 독립적으로 운영할 수 있는 재량적 역량을 보다 많이 갖고 있음을 시사해 주는 것으로 이해할 수 있겠습니다.

개발복지 NPO의 전체 사업에 투입되는 사업비용 총액은 8,018억원으로 이 중 국내사업이 4,254억원으로 절반을 넘게 차지하였으며, 해외사업의 사업비용은 2,417억원으로 30.1%에 달하고 있는 것으로 나타났습니다. 이를 한국국제협력단(KOICA)의 2009년 ODA 지원실적과 비교하면, 개발복지 NPO의 해외사업과 대북지원사업을 합한 사업비용은 2,903억원으로 KOICA의 ODA 지원실적 3,555억원의 81.6%에 달하는 규모인 것으로 나타났습니다. 이와 같이 한국의 개발복지 NPO의 해외사업 및 대북지원사업 규모는 재정상에서 볼 때 정부의 노력에 거의 다다를 수 있는 수준으로 전개될 정도로 한국 개발복지 NPO의 해외구호개발 및 원조활동이 활성화 되었고, 동시에 활동의 주요 채널이 정부만이 아니라 비영리영역과 함께 다각화되고 있어 발전하고 있음을 보여준다고 할 수 있겠습니다.

1:1 결연아동 현황을 살펴보면, 국내 수혜 아동수는 39만명, 결연금액은 287억원으로 나타났으며, 해외 수혜 아동수는 46만명, 결연금액은 1,165억원으로 조사되었습니다. 그리고 NPO에서 활동하는 자원봉사자의 규모를 보면, 총 304,427명으로 국내에서 290,052명, 해외에서 13,849명이 활동하고 있는 것으로 나타났습니다. 이는 우리나라 국민들이 나눔과 봉사에 대한 가치를 생활속에서 실천하고 있을 뿐만 아니라, 세계 시민의식을 가지고 지구촌의 빈곤과 국제개발구호에 관심을 갖고 나눔을 실천하는 삶을

살고 있음을 알 수 있습니다.

본 연구는 시민들의 참여로 이루어진 NPO 활동이 우리사회와 국제사회에 기여한 역할과 성과를 입증할 수 있는 객관적인 자료가 될 것이며, 이를 통해 우리사회에서 NPO의 역할을 정립하고 위상을 제고하는 계기가 될 수 있기를 기대해봅니다. 한편으로 NPO의 재정 투명성 확보, 운영가이드라인 마련, 역량강화 등 NPO가 해결해야 할 과제를 다시 한번 숙고해보고, 발전방안을 모색해 볼 수 있기를 바랍니다.

각 NPO 단체의 도움과 협조가 없었다면 이 연구결과는 이 세상에 빛을 볼 수 없었을 겁니다. 각 기관의 세부적이고 민감할 수 있는 사항에 대한 설문조사임에도 불구하고 기꺼이 조사에 응해주신 143개 단체의 단체장님과 직접 설문작성에 애쓰신 많은 분들께 진심으로 감사드립니다. 지난 10개월 동안 연구결과가 나올 수 있도록 애 쓰신 연세대학교 강철희 교수님과 연구진께 감사드립니다. 마지막으로 연구결과가 나올 수 있기까지 많은 난관을 극복하고 최선의 노력을 다한 NPO공동회의 김희정 사무국장과 사무국 직원에게도 감사의 마음을 전합니다.

2010년 12월

**이 일 하**  
한국NPO공동회의 이사장  
굿네이버스 회장

제1부 한국 개발복지 NPO의 현황 및 성과에 관한 연구

연구 요약 \_ 8

I. 개발복지 NPO에 대한 이해 \_ 14

- 1. 연구의 의의 \_ 16
- 2. 개발복지 NPO \_ 18
- 3. 한국의 개발복지 NPO의 발전과정 \_ 28

II. 조사 결과 분석 36

- 1. 연구개요 \_ 37
- 2. 조사 기관의 특성 \_ 40
- 3. 조직 \_ 45
- 4. 재정 \_ 59
- 5. 사업 \_ 66
- 6. 사업평가 및 해결해야 할 과제 \_ 89

III. 결론 및 제언 \_ 96

참고문헌 \_ 103

[부록] 추가분석 내용 \_ 108

제2부 한국 개발복지 NPO 총람 \_ 116

제3부 한국NPO공동회의 소개 \_ 412

## 제1부 연구 요약

### 연구 과제 : 한국 개발복지 NPO의 현황과 성과에 관한 연구

#### ○ 연구 방법

- 한국의 개발복지 NPO의 성과에 대한 연구를 진행하기 위해 본 연구는 관련 문헌을 고찰하고 이론적 체계를 구축하는 한편, 개발복지 NPO를 대상으로 설문조사를 실시한 결과를 분석하여 개발복지 NPO의 조직, 재정, 사업 및 평가와 해결과제에 대한 정보체계의 기반을 제공하였다.
- 총 조사기간은 2010년 4월에서 11월까지였다.
- NPO와 비영리부문에 관련된 이론적 논의와 관련 문헌들을 정리하면서 개발복지 NPO개념에 대한 기초적 이해의 틀을 구축해 보고자 하였다. 이와 함께 한국사회 발전의 역사적 사건 및 사회경제적 주요 사건과 연계시켜 NPO의 발전과정을 조사하고, 한국 NPO의 성장 과정을 정리해 보며 그 함의에 대해 살펴보았다.
- 자체 개발한 설문지를 토대로 한국의 개발복지 NPO로 범주화할 수 있는 조사대상 252개 기관들에게 우편설문을 실시한 결과, 설문에 응답한 총 143개 기관의 사업내용과 예산 집행 현황을 비롯하여 기관의 기본 정보, 인력, 후원현황, 타 기관 협력현황, 사업 평가와 재정감사 실시 여부 및 방법에 대해 분석하였다.

## ○ 재정 현황

- 한국의 개발복지 NPO의 간접적 성과로 간주할 수 있는 재원 현황을 보면, 본 연구의 조사대상 NPO의 예산총액은 약 7,542억 원으로 추산되었고, 이 중 모금에 의한 예산 규모는 4,529억 원으로 2009년 사회복지공동모금회의 모금총액 3,318억 원을 능가하는 모금 규모인 것으로 나타났다. 재정구성의 차원에서 사회복지공동모금회의 경우 정부의 특별 지원 및 세제혜택에 힘입어 기업법인의 모금액(1,964억 원)이 가장 큰 예산비중을 차지하고 있는 것으로 나타나는데 반해, 본 조사대상 NPO는 회비와 같은 정기적인 개인의 후원(2,838억 원)이 전체 예산총액의 37.6%로 가장 높은 비중을 차지하고 있다. 이와 같은 결과는 이들 NPO가 시민과 기업의 지원을 다각적으로 받으면서, 어느 쪽에도 의존하지 않고 독립적으로 운영할 수 있는 재정적 역량을 보다 많이 갖고 있음을 시사해 주는 것으로 이해할 수 있다.
- 조사대상 기관의 사업영역에 따라 소요되는 사업비용을 분석한 결과, 전체 사업에 투입되는 사업비용의 총액은 8,018억 원이며 그 중 국내사업이 4,254억 원으로 전체 사업 중 절반을 넘는 수준인 53.1%를 차지하는 것으로 나타났다. 다음으로 높은 비중을 보이는 사업영역은 해외사업 영역으로, 이에 투입되는 사업비는 총 2,417억 원으로 30.1%에 달하는 것으로 나타났다. 기타사업이 861억 원으로 전체의 10.7%, 북한사업은 486억 원으로 전체 사업총액의 6.0%의 비중을 갖는 것으로 나타났다.
- 개발복지 NPO의 해외사업과 대북지원사업을 합한 사업비용은 2,903억 원으로 KOICA(국제협력단)의 2009년ODA 지원실적 3,555억 원의 81.6%에 달하는 규모인 것으로 나타났다. 이와 같이 한국의 개발복지 NPO의 해외 및 대북지원사업 규모는 재정 상에서 볼 때 정부의 노력에 거의 다다를 수 있는 수준으로 전개될 정도로 한국 개발복지 NPO의 해외개발 및 원조활동이 활성화되었고, 동시에 이러한 활동의 주요 채널이 정부만이 아니라 비영리영역과 함께 다각화 되고 있는 양상으로 발전했음을 보여준다.

## ○ 인력 현황

- 조사대상의 인력현황을 살펴보면 전체 기관 직원 7,574명 중 정규직은 5,565명이었고 계약직은 2,009명이었으며 기관 1곳당 근무하고 있는 직원은 정규직과 계약직을 포함해 평균 54명인 것으로 나타났다. 기관에서 진행하는 각종 해외구호개발사업을 실제로

담당하는 현지파견 직원은 총 2,195명이었다.

- 직원들의 업무를 돕고 기관의 사업 수행에 있어 중요한 한 축을 담당하는 자원봉사자들은 총 304,427명으로 집계되었으며 그 중 290,052명은 국내에서, 나머지 13,849명은 해외에서 활동을 수행하고 있었다. 조사대상 기관 139곳 중에서 자원봉사자가 전혀 없는 기관 26곳을 제외한 나머지 113곳(79.2%)이 NPO의 활동을 수행하는데 있어 자원봉사자의 규모가 크던 작든 일정부분을 자원봉사자들에게 의존하고 있는 것으로 나타났다.
- 100명에서 999명사이의 자원봉사자를 보유하고 있는 기관이 가장 비중이 높아 전체 조사기관 143곳 중 44곳(30.8%)에 달하였다.
- 전체 조사대상 기관의 절반에 가까운 67곳(46.9%)의 기관에서 해외로 자원봉사자들을 파견하고 있었으며, 그 중 100명 이상의 대규모 자원봉사자들을 해외로 파견하는 기관은 20곳(14.0%)에 달해 해외자원봉사자파견사업에 상당히 적극적인 모습을 나타내고 있었다.

## ○ 사업 현황

- 조사 기관들은 사업 내용에 있어서 다양한 분야에서 사업을 수행하고 있음을 인식할 수 있었다.
- 국내사업 내용을 분석한 결과, 상대적으로 높은 빈도를 나타낸 사업분야는 자원봉사자교육, 자원봉사활동지원, 자원봉사자파견과 같은 자원봉사사업이었다. 그리고 수혜 대상으로 살펴 보면, 아동과 장애인, 노인을 대상으로 한 사업 수행여부가 거의 비슷한 수준인 것으로 나타났다.
- 해외사업의 경우, 지역개발, 보건의료, 농·축산개발, 교육, 긴급구호, 자원봉사, 국제교류협력, 권리옹호, 환경개선 등 여러분야 걸쳐 활발한 활동이 전개되고 있었는데, 이를 지역을 중심으로 분석한 결과 주요 수혜 국가는 중국과 몽골, 동남아시아 등 인접 국가에 집중되는 경향이 있었다. 그러나 이러한 지역에만 한정되지 않고 아프리카나 남미 등의 지역에서도 사업을 수행하는 기관들이 다수 있는 것으로 나타났다.
- 대북지원사업의 경우, 많은 한계와 문제점으로 인해 조사대상 기관 가운데 관련 사업을 수행하고 있는 기관은 모두 40곳, 즉 전체 조사기관의 27.9%를 차지하는 것으로 분석되었다. 대북지원사업 중 식량부족을 해결하기 위한 ‘농어촌개발사업’에서 전체

사업진행기관 중 4분의 1에 해당하는 10곳이 '농업개발사업'을 진행하고 있으며 농어촌의 생산성 증대를 위한 '사료공장지원'과 '비료지원'을 하는 기관도 6곳으로 다소 높게 나타났다.

- 1:1 아동결연사업은 한국의 개발복지NPO들에게 전통적 핵심사업으로 예산 면에서 전체 조사기관의 해외사업 재정총액의 절반(50.8%)에 달하는 1,166억 원으로 그 비중이 큰 것으로 나타났다.
- 상대적으로 사업추진 역사가 짧은 해외사업의 경우 1:1 아동결연사업이 해외사업의 소요예산 총액의 절반(50.8%)이 넘어 1:1 아동결연사업이 해외사업 영역의 주력사업으로 진행되는 경향을 확인할 수 있었다.

## ○ 사업 평가와 해결해야 할 과제

- NPO에 있어서 평가는 책임성 확보에, 감사는 투명성 제고에 핵심적이라 할 수 있는데, 조사 기관들 중 일부(7곳)를 제외하고는 사업에 대한 평가와 예산 감사를 정기적으로 실시하고 있는 것으로 나타났다. 이를 통해 사업의 책임성을 확보하고 동시에 재정의 투명성을 지속적으로 점검하고 있는 것으로 나타났다. 또한, 정부와의 관계, 대상국 정부와의 관계, 협력파트너와의 관계, 재정 확보, 인력 확보, 전문성 개발 등과 같은 해결해야 할 과제들에 대해서는 그 중요성을 높게 인식하는 경향이 있었다. 그리고 전반적으로 난제들에 대한 어려움의 공감 수준은 다소 낮았는데, 이는 역량 축적의 결과인 것으로 해석된다. 아울러서 이들 개발복지 NPO들은 지속적으로 이러한 난제들을 극복하기 위해 NPO들의 역량을 강화하는 노력의 필요성을 공감하고 있는 것으로 나타났다.

## I. 개발복지 NPO에 대한 이해

현대사회에서는 교육, 사회복지, 보건의료, 환경보전, 문화예술 등 다양한 분야의 사회적 욕구가 복합적으로 존재한다. 이와 같이 복합적으로 존재하는 필수 불가결한 공익적 수요에 대해 공정하고 효율적인 충족 수단을 찾는 것은 우리사회에게 주어진 중요한 과제이다. 비영리조직(Nonprofit Organization, NPO)은 현대사회가 지니는 이러한 과제에 대한 해결책의 하나로서 인식되고 있다. 즉 현대사회에서 NPO는 정부와 시장의 한계를 보완하고 보충함으로써 시민의 다양한 욕구를 충족시키는 수단이며 진정한 '시민사회' 형성의 전제조건이자 균형 있는 사회통치(social governance)의 대안으로 사회적으로 높은 기대와 관심을 받고 있다.

한국전쟁 직후 고아 등의 공공부조 대상자들에 대한 정부의 기능이 취약하기 그지없던 시기에 한국의 NPO는 이들을 돕기 위한 외국 원조단체들(외원단체)의 활동전개와 함께 자선조직의 형태로 새로운 장을 열게 되었다. 이후 경제적 성장과 정치적 민주화와 더불어 1990년대 이후 다양한 형태의 시민참여를 동력으로 괄목할만한 성장을 이뤄내면서 서구사회의 주목을 받을 정도의 자생적 발달을 성취해 왔다고 평가될 수 있다. 오늘날 한국 NPO는 놀라운 수준의 양적·질적 성장을 기반으로 활동의 장을 지속적으로 확대시킨 결과, 국경을 넘어 해외 원조를 선도하고자 하는 시대적 책임을 다하고 있는 것으로 평가될 수 있고 동시에 성숙한 글로벌 시민사회의 발전에 기여하기 위해 역할의 확대를 모색하는 과정에 있다고 평가될 수 있다.

그러나 이와 같은 NPO의 내외연적 성장에도 불구하고 한국에서 활동하고 있는 NPO의 현황에 대한 평가연구는 제한적이었다. 특히 사회 개발을 선도하기 위해서 복지활동을 중심으로 다양한 형태의 노력을 전개하고 있는 개발복지 NPO의 활동 규모와 성과에 대한 체계적인 조사와 평가 자료는 아직 부족한 실정이다. NPO는 국가마다 그리고 시대마다 활동영역이 다를 수 있고 다양한 사회제도 속에서 구현되는 역할과 기능이 변화될 수 있기 때문에, 한국 개발복지 NPO에 관해서도 발전의 한 지점에서 그 실체와 성과를 평가하는 노력이 필요하다. 무엇보다도 한국 개발복지

NPO의 활동과 성과를 파악하고 향후의 발전방향을 제시하기 위해서는 이들 NPO의 고유한 속성(uniqeness)에 중심을 둔 체계적인 연구가 실행되어야 한다. 이러한 필요성에 기초해서 본 연구는 한국 개발복지 NPO의 규모와 활동상의 성과 및 향후 과제에 대한 탐색적 자료를 제공함으로써 이들 NPO의 발전 및 후속적 연구의 토대를 마련해 보고자 한다.

## 1. 연구의 의의

본 연구는 한국 개발복지 NPO의 현황과 조직구성, 재정 및 사업에 대한 총괄적 분석결과를 제시하는 기초적 조사연구로서 연구의 중요성 및 의의는 다음과 같다.

### 1) 개발복지 NPO 영역의 총괄적 분석

최근 한국 사회에서 개발복지 NPO의 활동이 확대되면서 NPO의 역할에 대한 사회적 관심이 높아지고 있으나 이들 NPO 활동의 규모를 계량화하거나 활동의 사회적 파급효과를 측정하는 연구는 매우 제한적이다. 그 원인으로는 무엇보다 NPO 영역이 구체적으로 어떻게 구분될 수 있고, 사회경제적으로 어떠한 가치를 내포하고 있으며, 어느 정도의 규모와 영향력을 가지고 있는가를 명확하게 구분해서 설명해 내기가 쉽지 않기 때문일 수 있다(박상필, 2004). 즉 NPO 영역 자체가 복합적 구조를 가지고 있고 다의적으로도 사용될 수 있는 상황에서, 이들의 활동을 조사 및 측정하면서 객관적 자료를 구축하는 것이 쉽지 않을 수 있기 때문이다. 예로, NPO는 실질적인 경제활동에 활발히 참여하고 있음에도 불구하고 대부분의 활동이 시장에서 직접 거래되지 않는 속성을 지녔기 때문에, 이들의 활동과 역할에 대한 경제적 가치환산이 어렵다. NPO부문에 투입되는 인력과 재원은 대부분 자발적인 자원봉사활동과 후원으로 구성되기 때문에 조직구성과 재정적 규모에 대한 정확한 조사와 시장가치를 파악하는 작업 역시 용이하지 않은 한계가 있다(박태규, 2006). 이로 인해 NPO에 대한 기존의 국내 연구와 현황 조사들은 연구의 대상을 NPO 영역 전체로 포괄하지 못하는 경향이 있다. 한국 사회에서 일부 진행되어 온 관련 연구들은 대부분 1980년대 말 민주화 이후 시민사회단체만을 대표하는 것으로 다소 제한적으로 의미가 구축된 경향성이 있는 개념인 NGO로 한정하여 이들의 활동과 성과에 국한되어왔다고 할 수 있다. 그러나 1990년대 이후 한국 사회에서는 사회 개발을 선도하기 위해서 복지활동을 중심으로 다양한 형태의 노력을 전개하고 있는 개발복지 NPO가 지속적으로 확장되는 모습이다. 더욱이 이들 개발복지 NPO의 지속적인 성장 및 역할의 확대에 주목할 때, 향후 이들 NPO에 대한 사회적

중요성은 더욱 제고될 것이라 예상된다. 이러한 상황에서 개발복지 NPO의 개념을 정립하고 이들의 규모와 성과를 중심으로 관련 자료를 구축하는 연구작업은 보다 세밀한 후속적 연구를 위한 기초작업으로 중요한 의의를 가진다. 이러한 시각에서 본 연구는 먼저 NPO 전반의 기능과 역할을 정부 및 시장과의 관계를 통해 구체적으로 설명해 보면서 한국의 사회경제적 사건과 변화요인에 따른 개발복지 NPO의 발전과정을 순차적으로 살펴보고 그 역사적 의의를 고찰해 보고자 한다. 이러한 노력을 통해 'NPO' 개념에 대한 이해의 틀을 구축하고 동시에 한국 개발복지 NPO의 발전과정에 대한 이해의 심화에 기여해 보고자 한다. 더 나아가서는 조사 대상인 한국의 개발복지 NPO의 조직, 인력, 재정 및 활동사업에 대한 총괄적 조사와 분석을 통해 한국의 개발복지 NPO의 구조와 실체에 대한 종합적인 지식기반을 구축함으로써 개념 논의를 중심으로 한 기존 연구의 한계에서 벗어나 한국의 개발복지 NPO에 대한 포괄적인 이해를 위한 실증자료를 제공해 보고자 한다.

### 2) 기초 연구로서의 의미

본 연구조사는 '한국 개발복지 NPO의 현황과 성과 분석'과 관련해서 기초적 자료를 수집하고 분석하는데, 이는 후속연구를 위한 토대적 속성을 지닌다. 즉 본 연구는 사회에서 발생하는 현상에 따라 지속적으로 세분화되고 심화되어야 하는 관련 주제 연구의 시발점이 되어 후속연구의 토대로 기능하는 의미를 지닌다. 특히 본 연구는 한국 NPO의 범위와 규모의 광범위함으로 인해 한국의 모든 NPO의 현황과 성과에 대해서 연구하기 보다는 한국 NPO 중 해외에서 구호개발사업을 실행하고 있는 기관들로 한정해서 이들 기관에 대한 현황조사와 함께 이에 대한 자료분석을 실행하는데, 이러한 접근은 이미 존재하는 개념에 주목해서 그 현상을 파악하기 보다는 실제로 우리 사회에서 전개되고 있는 주목되는 현상에서 초점을 두어 그 현황을 파악하는 접근으로서 앞으로 개선될 후속적 연구 작업의 방향 및 대상 선택에 매우 중요한 기여를 할 것으로 본다.

### 3) 조사 대상과 연구 범위의 포괄성

기존의 NPO 또는 NGO에 관한 연구들은 조사대상이나 범위가 다소 제한되어 있었다고 평가할 수 있다. 이는 기존 연구가 주로 조사 대상이 되는 협의체 등의 연합기구를 중심으로 그 회원단체를 대상으로 연구가 진행되어왔기 때문이라 할 수 있다. 이와 같이 연구의 대상이 특정 연합기구를 중심으로 한정되는 경우에는 연구 결과에 대한 일반화에 제한성이 크다. 즉 세부적인 형태의 NPO

현황에만 제한될 수 있기 때문에, 연합기구를 넘어서는 이해의 구축으로까지 확장되기는 어렵다. 이러한 제한성에 대한 인식에서 본 연구는 연구 범위를 최대한 개방적으로 확대하기 위해 조사 대상 선정에서부터 다양한 형태와 속성의 NPO를 포함하고자 노력하였다. 즉 조사 주최기관인 '한국NPO공동회의'의 회원단체뿐만 아니라 비회원단체들도 다수 포함시킴으로써 분석된 자료의 일반화 가능성을 제고시키고자 하였다.

#### 4) 연구 결과의 파급 효과\_실천적 의의

본 연구의 결과는 무엇보다도 한국 사회에서 실제로 이미 전개되는 있는 활동의 주체가 되는 '개발복지 NPO'에 대한 이해를 구축하면서 동시에 그러한 새로운 개념을 확산시키는데 기여할 수 있을 것으로 본다. 두 번째로 본 연구는 개발복지 NPO의 활동 영역과 규모를 파악하며 한국 NPO의 현황과 성과를 실증적으로 제시함으로써 향후 한국사회에서 개발복지 NPO의 역할과 기능이 어느 정도인지를 인식하고 논의하기 위한 기초자료로서 사용될 수 있을 것으로 본다. 즉 기존의 NGO 중심 연구가 정부와의 관계에 집중되어 있는데 본 연구는 이러한 제한성을 극복하면서 개발복지 NPO라는 실제적으로 전개되고 있는 의미 있는 활동과 개념에 한국 사회가 주목할 수 있게 되고 궁극적으로는 이들의 양적 성장과 질적인 확장에 보다 큰 관심을 가질 수 있게 이끄는 데 기여할 것으로 본다. 지식의 축적과 심화 차원에서는 개발복지 NPO와 정부, 시민사회, 시장과의 발전적 관계에 대한 논의의 토대를 마련하고, 동시에 개발복지 NPO의 지속 가능한 성장을 위한 전략모색을 위한 논의의 시초를 마련하는 데 기여할 수 있을 것으로 본다.

## 2. 개발복지 NPO

한국사회에서 개발복지 NPO 영역이 성장해 온 배경을 이해하기 위해서는 먼저 NPO의 기능과 역할을 중심으로 NPO 관련 기본개념에 대한 이해를 심화시킬 필요성이 있다. 따라서 다음에서는 NPO라는 개념과 관련된 일반적 논의와 더불어 NPO의 기능과 성장 및 발전에 대한 이론적 논의에 대해 정리하면서 이에 대한 이해를 심화시켜 보고자 한다. 아울러서 NPO는 정부와 시장과의 관계 속에서 발전할 수 있는 존재이기 때문에 이에 대한 논의를 정리해 보고자 한다. 마지막으로 한국 사회의 현실 가운데서 새롭게 전개되는 현상에 기반해서 본 연구에서 새롭게 제시하는 개념이라 할 수 있는 개발복지 NPO의 특성에 초점을 두어 이러한 개념의 구성을 새롭게 제시하면서 한국

개발복지 NPO의 고유한 특성(unicqueness)에 주목해 보고자 한다.

### 1) NPO의 개념과 기능

다양하고 복잡한 특성을 가진 NPO의 개념은 국가별로 그리고 학자별로 다르게 정의된다. 그리고 NPO들의 분류체계 역시 복잡성과 다양성이라는 이유로 쉽게 통일적으로 확립되기 어렵다. 다양성과 복잡성에 기인해서 실제로 사회의 많은 구성원이 직·간접적으로 NPO의 활동과 관계를 가지고 있으며 NPO에서 제공하는 재화나 서비스의 수혜자이거나 NPO의 생산활동에 참여하고 있음에도 불구하고, NPO에 대한 일반시민의 이해는 널리 구축되어 있지 않은 형국이다. 이러한 가운데 한국사회에서는 NPO개념이 생소한 가운데, 정부와의 관계에서 경쟁적 역할을 수행하는 시민사회단체의 활동을 중심으로 NGO라는 용어가 더 빈번하면서 널리 사용되어 왔다고 할 수 있다.

NPO의 개념을 정의하기에 앞서 NPO의 활동 '장'으로서의 의미를 지니는 비영리 영역(nonprofit sector)에 대해 살펴볼 필요성이 있다. '비영리영역(또는 비영리 부문)'은 '제3부문(The 3rd Sector)' 또는 '자발적 부문(Voluntary Sector)'으로 불리기도 하는데, 이는 기본적으로 정부영역이 아니면서 문화예술, 교육, 의료, 복지서비스, 스포츠, 환경, 종교, 인권 등의 다양한 분야에 걸쳐 이윤을 추구하지 않으며 서비스 또는 재화를 공급함으로써 공익적 기능을 수행하는 주체들의 사회적 공간을 의미한다(김인춘, 1997). 더 나아가서 NPO란 다소 포괄적인 의미를 지니는데, 이는 '비영리영역'이라는 공간에서 기본적으로는 "이윤을 추구하지 않으면서 비영리 공익활동(public benefits) 혹은 비영리 상호부조적 활동(mutual benefits)을 수행하는 조직"으로 볼 수 있다.

NPO에 대한 보다 심도 있는 개념정의를 위해 법적, 경제적, 기능적, 구조적 차원에서 개념의 내용을 다각화한다면 다음과 같이 정리해 볼 수 있다(김인춘, 1997; 1998). 먼저 법적 접근에 의하면, NPO란 법령에 따라 조세를 감면받는 조직으로 활동에 따르는 이윤을 조직구성원에게 배분할 수 없는 조직이다. 핵심적으로는 면세의 대상이 되는 조직이라는 것이다. 이러한 정의는 매우 편리하고 현실적이며 직접적인 이해를 제공하는 반면, 국가마다 법률의 기반이 다른 결과 면세대상에 관해서 다른 이해를 가져와 NPO에 대한 이해가 달라질 수도 있는 한계는 있다.

다음으로 경제적 접근법에 의하면, NPO는 조직의 수입원에 따라 이해될 수도 있다. UN이 사용하고 있는 국가회계체계(SNA)에 따르면 모든 경제활동은 재정적 거래의 성격에 따라 비영리부문, 기업부문, 정부, 그리고 가계의 4개 부문으로 나누어 지는데, 기본적으로

수입원의 시각에서 볼 때, 정부는 국민의 세금으로 충당되는 비시장적 재화와 용역을 생산하며, 기업부문은 시장적 재화와 용역을 생산한다. 한편, NPO는 조직 수입의 상당부분을 그 조직의 회원 또는 후원자의 회비와 후원금으로 조성하는 특성을 지닌다. 이와 같은 시각에서 볼 때, NPO란 회원이나 후원자로부터의 기여금으로 수입의 일정부분을 충당하는 조직을 의미한다. 또한 NPO는 조직이 수행하는 기능과 목적에 따라 정의될 수도 있다. 이러한 시각에 따르면, NPO란 사회의 구성원들을 위해서 준 공공재를 제공하는 조직들을 의미한다. 즉, NPO란 시장에서 제공될 경우에 많은 문제와 제한성을 가져올 수 있는 준공공재를 생산하는 것과 관련된 명분을 가진 민간조직을 의미한다.

마지막으로는 조직의 기본적 구조와 운영상의 특성에 따라 정의를 내리는 구조운영상의 정의가 있다. Salamon과 Anheier(1994)에 의하면 NPO는 (1) 법인격 취득여부와 관련 없이 정관과 이사회를 갖춘 제도적인 조직화(institutionalized) 형태를 지니고, (2) 정부와는 독립적인 민간의 사적 조직(private organization) 형태를 갖고 있고, (3) 자체적인 의사결정에 의해 비영리 활동을 수행하는 속성을 지니고 있고(self-governing), (4) 종사자와 이사회 이사 등에게 이익을 배분하는 것이 금지되는 속성(non-profit-distribution) 지니고 있으며, (5) 자발적인 참여에 의한 조직의 결성과 활동을 전개해 나가는 자발적(voluntary) 속성을 지닌다. 이와 같은 구조운영적 접근에 따른 정의는 NPO에 대해 다소 일관성 있는 접근을 가능케 할 수 있어 국제비교 연구의 토대가 되기도 한다. 즉 국제비영리비교연구(CNP)에서 상대적으로 빈번하게 채택해서 사용하는 정의이다. 그러나 위의 5가지 특성은 비영리영역내의 모든 조직들에게 동일한 특성으로 공유되는 것은 아니며 조직의 규모, 활동영역, 활동유형, 내부구조 등의 여러 측면에서 다르게 나타날 수 있다.

다음으로 NPO의 기능과 역할을 중심으로 NPO 속성을 정리해 보면, 먼저 NPO는 사회구성원을 대상으로 하는 공적 서비스 시장에서 발생한 잉여 수요에 대해 차별화된 서비스를 제공하는 사적인 공급자로서 기능한다. 즉, 정부의 제한성으로 인해 충족되지 못하는 다양한 민간수요를 보다 다각적으로 충족시키면서 공적 서비스의 사각지대를 보완하는 역할을 한다. 둘째, 정부 및 시장 기능의 제한성에 대한 인식을 토대로 대안제시를 통해 정부와 시장에 대한 견제의 기능을 하기도 한다. 특히 이 과정에서 시민참여에 의한 시민통제를 가능하게 하면서 민주적인 참여의 장으로서 기능하기도 한다. 셋째, 종교 및 예술 영역 등 정부 또는 시장이 직접 생산하거나 공급할 경우 서비스나 재화의 순수성과 고유성이 왜곡될 위험이 있는 분야에서 NPO는 정부와 시장을 대신하는 기능을 하기도 한다. 넷째, 환경분쟁, 소비자 및 생산자간의 분쟁, 공급자간의 분쟁, 지역분쟁 등과 같은 다양한 충돌이 발생할 수 있는 분야에서 제3자의 입장에서 사회통합을 위해 중재자의 역할을 하기도 한다. 마지막으로, 관료체계의 경직성으로 인해 상대적으로 유연성과 민감성이 떨어지는 정부의 정책 개발 및 집행을 실험적인 시도와 유연한 접근으로 보완하는 기능을 수행하기도 한다(김인춘, 1997; 1998).

## 2) NPO의 성장과 발전에 대한 이론적 이해

한국사회는 현재 비영리영역의 폭발적인 성장과 NPO역할과 기능의 확대를 경험하고 있으며 이러한 성장과 확대는 국가와 시민의 관계를 본질적으로 변화시킬 수 있는 가능성을 열어주고 있다. NPO의 성장과 발전은 참으로 다양한 요인들에 의해 설명될 수 있고 각 사회가 지니는 고유한 속성을 많이 반영할 수 있는데, 다음에서는 다양한 시각들에 대한 설명을 정리해 보고자 한다.

Lester M. Salamon(1994)은 먼저 국제사회에서 NPO의 부각을 정치경제적 시각에서 설명한다. 즉 비영리영역의 부각은 네 가지의 위기와 두 가지의 혁명적 변화로 설명한다. 먼저 4가지의 위기요인은 경제성장의 정체와 정부역할의 과대한 확장으로 인해 초래된 '현대 복지국가의 위기', 1970년대의 오일쇼크와 1980년대 경제침체를 경험하면서 인식하게 된 '개발 지상주의의 위기', 환경오염으로 인한 '국제적 환경의 위기' 그리고 동구권의 몰락으로 인한 '사회주의의 위기' 이다. 즉 이들로부터 파생된 위기의식에서 시민들은 새로운 접근과 가능성을 모색하게 되었는데, 바로 NPO가 그러한 대안으로 기능하면서 NPO가 부각되게 된 것이라고 설명한다. 또한 혁명적인 변화 즉, 인터넷과 같은 '기술의 발달'로 인한 의사소통방식의 변화와 더불어 1960년대 이후의 경제적 성장으로 인한 '중산층의 발달'과 같은 사회적 변화는 비영리영역 활동에의 참여를 촉진시켜 결국에는 NP를 확산시키는데 주요 동력이 되었다고 설명한다. 이러한 새로운 위기들과 혁명적 변화의 양상은 기존의 주요 사회 기제였던 정부와 시장의 기능에 대한 한계를 인식하게 하였을 뿐만 아니라 NPO에 의한 새로운 가능성을 인식할 수 있게 하였는데, 그 결과 비영리영역에 대한 사회적 수요가 급증하고 비영리 영역이 성장·발전하는 동력이 되었다는 것이다.

한편 NPO의 성장과 발전에 대한 경제학 및 정치사회학적 접근은 NPO의 등장배경과 성장요인에 대한 또 다른 방향에서 의미 있는 설명을 제시하고 있다. 각각에 대한 내용을 정리해 보면 다음과 같다.

먼저 경제학적 접근으로는 대표적 이론으로 '시장의 실패'와 '정부의 실패'에 대한 설명을 중심으로 NPO의 성장을 해석할 수 있다. '시장의 실패' 이론은 공공재 공급에 있어 시장의 실패를 설명하는 데에서 출발하여 정부와 NPO의 역할을 강조하는 이론으로 이는 '공공재이론'이라고도 한다. 공공재이론에 따르면, 시장은 무임승차의 문제를 해결할 수 없기 때문에 공공재의 생산에 있어 한계가 있는 반면 NPO는 정부와 더불어 공공재를 생산하고 공급하는 기능을 원활하게 할 수 있다고 설명한다. 즉 이러한 이유에서 NPO는 그 존재가 의미를 갖게 되고 확장될 수 있다는 것이다(Hansmann, 1987). 이에 조금 더 나아가서 '정부의 실패' 이론은 정부의 제한성을 설명하는 데서 출발하여 NPO의 존재의 이유를 설명한다. 즉 이 이론에서는 정부의 실패를 보완할 수 있는 NPO의 역할과 기능에 초점을 둔다. 시장의 실패에 따라 공공재에 대한 사회의 불만이 커지지만

정부는 대다수 구성원의 동의에 기반한 정책만을 주로 집행하기 때문에 시장의 실패를 온전하게 교정하기에는 한계를 지닌다는 것이다. 또한 정부는 특유의 관료적 성격으로 탄력적이고 신속한 대응이 힘들기 때문에 사회적 욕구에 즉각적인 반응을 보이는데도 한계가 있을 수 밖에 없다는 것이다. 이러한 상황에서 NPO는 이와 같이 정부가 제대로 충족시킬 수 없는 사회적 수요의 사각지대에 반응하며 성장하게 된다는 것이다. 즉 사회가 복잡하고 다양해짐에 따라 새롭게 부각되는 새로운 욕구에 대해 NPO는 보다 민감하고 신속하게 반응함으로써 그 역할과 기능을 확대할 수 있게 된다는 것이다(Weisbrod, 1988). 결국 NPO는 시장과 정부의 실패를 보완함으로써 사회적 요구에 부응하는 방향에서 성장·발전해 왔다는 것이다.

한편 위의 논의들은 주로 NPO의 성장을 수요측면에서 설명하고 있는데, 공급측면에서도 NPO는 새로운 영역에서 사회적 공급을 창출함으로써 그 활동을 확산시킬 수 있다. 예를 들어 NPO가 환경운동을 통해 환경의 중요성을 홍보하고 환경보호 필요에 대한 사회적 수요와 관심을 유도하는 것과 같이 공급이 수요를 선행하는 형태로 성장하는 사례 역시 빈번하게 발생한다. NPO의 성장과 발전에 대한 이러한 방향에서의 설명은 '공급중심이론'으로 칭해진다(James, 1987).

이외에 NPO의 성장을 설명하는 이론으로 '계약실패이론'을 들 수 있다. 계약실패이론은 구매자나 소비자가 특정 재화나 서비스에 대해 구매하는 과정에서 이들 재화와 서비스의 질을 평가하는 거래비용을 상대적으로 높게 가질 수 있다는 문제, 보다 핵심적으로는 생산자와 소비자 사이의 정보의 비대칭 문제의 발생을 전제로 한다. 이때 시장과 같은 영리조직의 경우, 정보의 비대칭 문제를 활용하여 부당한 이득을 취할 가능성이 높고, 한편 구매자는 재화의 질을 신뢰하기 위해 막대한 비용을 들이는 문제가 발생할 수 있다. 이러한 문제가 발생할 수 있는 분야에서 공익적 목적을 가진 NPO는 재화와 용역의 품질을 어느 정도 보증하는 지표가 되어 구매자의 신뢰를 받을 수 있기 때문에, NPO 서비스에 대한 수요가 높아지는 결과를 가져올 수 있다는 것이다. 즉 그러한 계약실패의 이유에서 NPO의 경쟁력은 탄력을 받을 수 있고 일정분야에서 지속적인 성장과 발전이 이뤄질 수 있다는 것이다(Hansmann, 1987).

'보조금 이론'은 NPO의 성장을 정부의 보조금에 의한 영향으로 설명한다. 정부는 NPO를 파트너로 삼고 정부사업을 수행케 함으로써 업무의 효율성을 높이고 기술혁신을 촉진시킬 수 있는데, 이러한 이유에서 정부는 NPO에 대한 보조금을 지급하게 된다는 것이다. 바로 이러한 정부의 재정적 지원이 이뤄질 경우, NPO는 보조금을 받는 방식으로 새롭게 설립되거나 성장 혹은 발전하게 된다는 것이다. 이러한 시각은 NPO 성장의 배경을 매우 현실적으로 바라보는 설명일 수도 있다. 그러나 이러한 설명이 만약 실제이고 보편적인 것이라면, 이는 NPO의 독립성 훼손 및 관료화 문제라는 새로운 논제 거리를 파생시키는 측면을 지닐 수도 있다(Auger, 1999).

마지막으로 경제학적으로 '주인과 대리인 이론(principal & agent theory)' 역시 NPO의

성장·발전과 관련해서 매우 논리적인 설명을 제시한다. 기본적으로 이 이론은 주인(시민)과 대리인(정부조직 또는 비영리조직) 사이의 정보 비대칭성에 초점을 두어 주인이 대리인의 행동을 관찰 할 수 없을 때 도덕적 해이현상이 발생하고 대리인이 주인보다 우월한 정보를 갖고 있을 때는 역선택 현상이 발생한다는 문제의식에서 출발한다. 이러한 관점에서 출발해서 이 이론에서는 시민의 시각에서 보았을 때 NPO가 정부조직 및 영리조직들과의 경쟁 관계에서 어떻게 우월성을 지닐 수도 있는지를 설명하는데, 다음과 같은 상대적 강점이 제시된다. 즉 시민의 시각에서 볼 때, NPO의 모호하지 않은 특정한 목표가 보다 매력적일 수 있고, 관료적이지 않은 신속성이 보다 매력적일 수 있으며, 퇴출제도를 통해서 효율적인 조직만이 생존할 수 있다는 것이 독점적 지위를 갖는 정부조직에 비해서 보다 매력적일 수 있고, 이사회 제도를 통해서 도덕적 해이현상을 줄이고 감시할 수 있다는 것이 보다 매력적일 수 있으며, 자발적인 자기 선택의 과정을 지닐 수 있다는 점이 정부조직이나 민간기업 등과 비교해서 서비스 공급자로서 비교우위를 가지기 때문에 비영리조직에 대한 사회적 수요가 높아질 수 있다고 설명한다(김준기, 1998).

NPO의 성장과 발전에 관해서 정치사회학적인 시각 역시 매우 중요하다. 정치사회학적 시각에서 NPO의 탄생과 확대라는 현상에 관해 설명하는 이론 중에서 먼저 '자유와 다원주의 가치이론'이 있다. 자유와 다원주의 가치이론은 NPO의 성장이 사회적 가치-특히 자유와 다원주의 가치의 증진-라는 역할 수행과 관련되어 있다고 주장한다. 자유를 수호하고 다원주의를 보장하는 메커니즘으로서 NPO는 가장 직접적인 도구가 될 수 있다는 것이다. 바로 이러한 이유에서 NPO는 탄생하였으며, 더 나아가서 이러한 이유에서 전개된 노력 즉 민주주의 사회에서 독창적인 자신의 가치를 수호하기 위한 사람들의 공급차원에서의 노력이 NPO의 탄생과 확대로 이어졌다는 것이다. 따라서 한 사회 내에서 자신의 고유한 동기를 지닌 개인이 많을수록 NPO가 탄생하고 성장할 가능성이 더욱 크게 나타날 수 있다는 것이다.

또 다른 이론인 '결속이론' 역시 NPO의 성장과 발전을 설명하는데 유효한 이론이다. 개인의 자유를 주창하는 사회에서 사회의 진보를 위해 시민은 시민결사체를 형성함으로써 인간사회를 보다 인간다운 사회로 성숙시킬 수 있는데, 바로 매우 자연스러운 현상이라 할 수 있는 시민 스스로에 의한 결사체의 형성 노력이 NPO의 탄생과 발전으로 연결되었다는 것이다. 바로 즉 시민들이 스스로와 사회를 위해서 결속하고자 하는 속성을 지니는데, 바로 NPO는 시민의 결속과 단결의 표명이자 메커니즘이라는 것이다. 이러한 설명은 시민은 독립적이지만 연약한 존재이기 때문에 자발적으로 서로 도울 때에만 사회를 발전시킬 힘을 가질 수 있다고 본 토크빌의 설명에 기반한 것으로서, 이러한 논리에 기반한 결속이론은 NPO 영역은 민주사회를 발전시키는 과정에서 사회구성원들이 결사체를 형성하면서 발생된 것으로 설명하고 있다.

### 3) NPO의 지속가능성과 정부 및 시장과의 관계

위에서 NPO영역에 대한 개념적 이해와 함께 NPO 성장 및 발전의 요인을 설명하는 이론에 대해 정리해 보았다. 현대사회에서 NPO의 발전은 다양한 요인에 의해서 설명될 수 있는데, 보다 구체적으로는 정부와 시장과의 상호작용에 의해서도 큰 영향을 받을 수 있음이 인식된다. 따라서 정부와 시장이라는 사회의 주요 행위자들과 NPO의 관계에 대해 이해하는 작업은 향후 NPO의 지속가능성을 논의하기 위한 중요한 출발점이 될 수 있다. NPO에 대한 사회적 수요가 급증함에 따라 NPO의 지속적인 성장이 예상되고 있음에도 불구하고, 현실적으로 NPO는 재정, 인력확보 및 운영에 있어서 많은 어려움을 갖는다. 상대적으로 취약한 재정구조를 가지고 있기에, NPO의 재원조달의 문제는 의존성의 문제를 가져올 수 있다. 특히 정부지원에 의존할 경우 NPO의 독립성은 더욱 약화되는 문제가 발생할 수도 있다. 이와 같은 현실적 어려움을 극복하면서 NPO의 고유한 특성과 자율성을 잃지 않은 채 활동과 사업을 확대해 나가기 위해서는 정부 및 시장과 적절한 협력체계를 형성하고 이들과의 관계를 활용하여 NPO의 지속가능성을 높이기 위한 의식적 차원에서의 노력이 매우 필요하다. 관계설정과 관련하여 이렇게 규범적인 방향에서의 논의에 앞서 NPO가 정부 및 시장과 형성하는 관계의 유형에 대한 이해가 중요할 수 있기에 다음에서는 NPO와 정부 및 시장과의 관계에 대한 논의를 정리해 보고자 한다.

먼저 NPO와 정부의 관계는 일반적으로 갈등과 협력의 관계를 포함하는 다양한 관계 유형으로 설명할 수 있다. Girdon, Kramer, Salamon(1992)은 재정과 서비스 공급의 측면에서의 주도적 주체에 초점을 두어 관계의 유형을 4가지로 제시한다. 먼저 정부가 주도권을 갖는 '정부우위모형'과 반대의 경우인 'NPO우위모형', 그리고 서로 독립적으로 활동하는 '이원모형', 마지막으로는 재정은 정부가 담당하고 서비스 제공은 NPO가 담당하는 '협조모형' 등의 총 4개의 모형으로 분류하면서 각 사회의 조건과 상황에 따라서 그 관계가 달라지는 양상이라고 설명한다. 한편 Coston(1998)은 제도적 다원주의 모형을 제시하면서 정부의 제도적 다원주의에 대한 수용 또는 거부, 관계의 공식화 여부, 권력관계의 대칭성 등을 기준으로 정부와 NGO의 관계에 관해서 8가지 유형을 제시한다. 그의 유형 제시는 기본적으로는 NGO에 초점을 둔 것이지만, 좀 더 넓혀서 NPO에까지 확장될 수 있기에 이에 대한 핵심 내용을 다음과 같이 정리해 본다. 구체적으로 정부와의 관계에 대한 8가지 유형의 내용에 대해 살펴보면, 먼저 정부가 적대적이면서 수용적이지 않은 태도를 취하는 '억압형', 억압하지는 않지만 NPO를 대항자로 보고 계약을 가하는 '대항형', 상호 견제의 관계 속에서 정치적으로 NPO가 정부권력에 대한 경쟁자이자 비판자로 활동하는 '경쟁형' 등의 세 유형이 제시된다. 여기서 정부는 제도적 다원주의를 기본적으로 거부한다는 공통점을 가진다. 한편 정부가 주도적인 역할을 하지만 비영리영역에 활동을 위임하는 용역형, 용역의 형태이지만 정부로부터의

자율성이 확보되는 관계인 '제3자 정부형', 상황에 맞춰 상호의 단점을 보완하고 상호정보를 공유하는 '협조형', 공생과 상호호혜적 가능성을 바탕으로 각자의 기존 기능을 더해 나가는 방식의 관계 즉 보충적 관계를 형성하는 '보충형', 마지막으로 현실적으로는 성취되기 힘들다고 평가되는 관계, 즉 서로 독립적인 파트너로서 함께 동등한 관계에서 힘을 합하는 '협력형' 등의 다섯 유형이 제시된다.

두 가지 유형에 대한 연구 모두에서 시사하는 바는 정부와의 협조와 협력이 NPO가 지속의 가능성을 더욱 키워내면서 고유의 역할을 다 할 수 있게 하는 관계일 수 있다는 것이다. 이러한 시각에서 Salamon(1994)은 NPO가 정부와의 관계에서 이러한 협조와 협력의 접점에서 고유의 생존 방식을 찾아 내면서 독립성을 훼손시키지도 않으면서 고유의 독립적이며 유연한 활동을 통해 사회적 파급효과를 창출하는 것이 지속가능성을 위한 최고의 과제이라고 설파하는데, 이러한 주장은 매우 큰 의미를 지니기 때문에 한국 개발 NPO의 지속 가능한 성장과 발전을 위해서도 되새길 필요성이 있다고 생각된다.

다음으로 NPO와 시장의 관계를 살펴보면, 일반적으로는 양자의 관계를 시민단체의 활동 특히 NGO의 활동에 초점을 맞춰 시장에 대한 감시와 견제, 시장제도 보완의 역할을 중심으로 논의되곤 한다. 예로, 장하성(2001)은 시장제도의 원활한 운영을 위해 NGO는 시장의 각 구성요소(노동과 노동자, 소비와 소비자, 조세와 조세납세자, 저축과 투자자)와 관련하여 노동의 질을 구축하기 위해서, 소비의 질을 구축하기 위해서, 조세의 정의를 실현하기 위해서, 투자의 정의를 실현하기 위해서 다양한 관계를 형성할 수 있음을 강조한다. 그러나 시장제도의 발전상황에 따라 NGO 및 NPO가 형성할 수 있는 관계는 다각적인 형태일 수 있고 관계의 질 역시 다양할 수 있다. 즉 그 관계는 정부와의 관계와 마찬가지로 협력적일 수 있다. 선진국에서만 아니라 우리나라의 경우에도 시민사회단체와는 다소 다르게 일반적인 NPO는 기업과 공조하면서 다양한 협력적 활동을 전개하는 사례들이 등장하고 있다. 즉 기업과의 관계에서 비영리영역의 기관들은 다양한 형태의 파트너십을 형성하면서 후원관계, 공익연계 마케팅을 통한 협력관계, 사회공헌활동을 위한 협력관계 등을 구축하고 있다. 기업과 NPO의 이러한 협력관계 규모는 지난 25년간 지속적으로 성장하면서 비영리영역의 재정과 성과에 주요한 영향을 주고 있는 것으로 보고된다(Daw, 2006). 기업과의 이러한 협력관계의 구축에서 정부와의 관계에서와 마찬가지로 독립성의 훼손 등의 문제가 항상 잠재되어 있긴 하나, 이는 사회의 발전단계에 따라 그리고 각 부문의 특수성에 따라 일반적인 우려를 넘어 다양한 형태의 긍정적 관계를 형성할 수 있다. 우리나라의 경우, 향후 서비스공급자로서 NPO가 시장과 경쟁적 관계를 가질 수도 있으나, 동시에 NPO와 시장의 협력적 관계 역시 지속적으로 발전될 가능성이 있다. 특히 개발복지 NPO의 경우에는 기업에 의해서 새로운 양상으로 전개되는 사회공헌의 규모 확대 및 사회적 기업을 위한 투자 등의 영역을 중심으로

보다 의미 있는 협력적 관계의 모색과 실현이 가능할 수 있을 것으로 본다.

#### 4) 한국의 개발복지 NPO

한국에서 현재 활동하고 있는 개발복지 NPO의 고유한 특성(uniqueness)을 파악하기 위해서는 먼저 기존에 제시되는 다양한 NPO의 분류체계 및 NGO의 분류체계에 대한 검토가 필요하다. 즉 이들 각 분류체계 속에서 한국의 개발복지 NPO의 속성을 찾아낼 수 있어야 하기 때문에, 다음에서는 이러한 개념상의 정리 노력을 진행해 보고자 한다.

먼저 NPO에 대한 국제적인 분류체계는 다양하다. UN의 국제표준산업분류방식(International Standard Industrial Classification, ISIC)이나 EU Statistical Office의 경제활동별 일반산업분류(General Industrial Classification of Economic Activities, NACE)의 경우 모두 영리부문을 중심으로 영역체계를 구분하기 위해 개발된 것이라는 한계를 지닌다. 이러한 문제의식에서 Salamon 과 Anheier(1994)는 기존 UN의 ISIC을 개선하여 ‘비영리부문의 위상계정을 위한 지침(ICNPO, International Classification of Nonprofit Organization)’을 비영리조직의 분류기준으로써 고안하였는데, 이들의 분류기준은 현재 UN에서도 사용되고 있다. ICNPO는 사회체계를 먼저 국가, 시장, 그리고 비영리영역으로 3분하고, 이에 기초하여 12개의 대분류를 시도한다. 이에 따르면, NPO는 제공 서비스 혹은 활동에 따라 총 12개 영역으로 분류될 수 있다. 구체적으로 총 12개의 영역은 (1) 문화 및 레크리에이션, (2) 교육 및 연구, (3) 보건, (4) 사회서비스, (5) 환경, (6) 개발 및 주택, (7) 법, 시민활동 그리고 정치, (8) 자선매개, (9) 국제활동, (10) 종교, (11) 산업 및 전문가단체, (12) 기타 위의 분류에 해당되지 않는 조직 등으로 나누어진다. 이러한 분류체계는 UN에서 공인한 분류방식으로 미국과 유럽뿐 아니라 아시아의 많은 국가들에 대한 자료분석을 통해 도출된 것이라는 점에서 분류체계로서의 타당성을 지닌다고 평가할 수 있다. 그러나 비교를 위해서는 일정한 유용함을 지닐 수 있으나, 어느 한 사회에서 부각되고 있는 NPO의 활동을 모두 포괄해 내는데 있어서는 제한성을 지닐 수 있다. 그 이유는 위에서 제시된 다양한 서비스 혹은 활동들이 하나의 NPO에 의해서 동시적으로 전개될 수 있기 때문이다.

다음으로 NPO의 분류와 함께 NGO의 분류 노력 역시 다양하게 제시된다. 그러나 NGO 분류에 대한 검토에 앞서, NGO의 정의를 간단히 살펴볼 필요성이 있다. NGO는 흔히 비정부 기구로 번역되며, 1945년 UN에 의해 공식 사용된 후 1980년 UN에서 새롭게 정의 되었다. 여기서는 “비정부 또는 비국가 조직체로서 자발성을 바탕으로 하는 비영리집단, 조직, 결사체, 기구, 단체 혹은 운동세력”으로 정의한다. 광의적으로 해석하면, NGO란 비정부기관으로서 비영리적 목적

하에 지구상의 제반 문제들을 다루는 시민주체의 단체로 비당파적, 비영리적, 자발적, 자율적 특징을 갖는 단체라 할 수 있다. 이러한 정의에서 주목되는 것은 NPO와 비교 차원에서 볼 때, NGO는 공익에 초점을 두는 단체만을 포괄하고 있다는 점이다. 즉 NPO는 공익(public benefits)과 회원들을 중심으로 한 상호부조적 이익(mutual benefits)을 추구하는 단체까지도 모두를 포괄하고 있는데 반해서, NGO는 전자에만 초점을 두는 차이를 갖는다 할 수 있다. 이러한 NGO에 대한 분류작업 역시 한국의 개발복지 NPO에 대한 이해를 위해 유의하기 때문에, 다음에서와 같이 살펴볼 수 있다.

NGO의 분류 역시 다차원적인 성격을 가지고 있으며 분류체계 또한 다양하다. 먼저 Elliott (1997)는 NGO의 지향 목적에 따라 복지, 개발 또는 발전, 권한강화로 한정해서 NGO를 분류하고 있다. 그러나 실제로 많은 NGO 조직들은 한가지 이상의 목적을 중첩적으로 지향할 수 있음을 감안하여야 한다는 사실을 고려할 때 다소의 제한성을 갖는다. 다음으로 Bowden(1990)은 1980년대 이후 급격히 증가한 아시아의 NGO들을 분류하면서 정부 및 기타 NGO에게 상담과 제안을 제공하는 ‘자문NGO’, 구호사업을 담당하는 ‘복지NGO’, 인권·환경 등의 보호활동을 전개하는 ‘옹호NGO’, 개발협력사업을 통해 해당지역 주민이 스스로 개발순위를 결정하는 자조능력을 배양시키고 빈곤층의 권익 옹호 및 지도력 제고를 위해 교육사업을 실시하는 ‘개발NGO’ 등으로 구분하는데, 이 역시 위와 같은 제한성을 지닐 수 있다고 생각한다. 한편 NGO의 활동위치 및 지역에 따라 기본적으로 두 가지로 분류하는 경향성이 있다. 즉 개도국 중심의 풀뿌리조직과 연계를 통해 지역발전을 도모하는 ‘남부NGO’ 즉 빈곤한 지역이 모여있는 지구 남반구에서 활동을 전개하는 NGO와 함께 선진국이 모여있는 북반구를 중심으로 활동을 전개하면서 범지구적 사회문제에 대한 지원사업을 하는 ‘북부NGO’로 분류하는 경우도 있다. 이와 더불어 남부NGO와 북부NGO를 연계하는 역할에 초점을 두어 ‘연계 혹은 중계 NGO(intermediary NGO)’를 구분하는 경우도 있다.

위와 같은 NPO와 NGO의 분류체계에 따라 한국에서 활동하고 있는 개발복지 NPO의 속성은 쉽게 드러나지 않는다. 그 이유는 첫째, 본 연구에서 주목하는 활동의 내용 즉 복지와 개발에 초점을 두었을 때, 이러한 활동이 어느 하나에만 초점을 두어서 전개되는 것이 아니라 복합적으로 이뤄지기 때문이다. 둘째로는 일반적으로 보았을 때 개발과 복지를 모두 포괄하는 것은 NGO로서 이들 기능은 NGO 구분되는 경향이 있지만, NGO로서의 구분 역시 본 연구의 대상이 되는 개발복지 NPO의 속성을 정확하게 범주화하지는 못하기 때문이다. 그 이유는 한국 사회에서 이러한 활동을 전개하는 기관들 중에는 설립의 이유가 공공의 이익(public benefits)을 위한 단체들 즉 흔히들 NGO의 가장 부각되는 속성인 공공의 이익만의 추구하고 무관한 조직들도 상당부분 존재하기 때문이다. 예로서, NGO로 구분하기는 어려운 의사협회 등과 같이 회원의 이익을 위해서 존재하는

비영리 목적의 단체인 상호부조 추구의 기관(mutual benefit organizations)들 역시 개발과 복지를 위한 활동을 전개하는 속성을 강하게 지니고 있기 때문이다. 이러한 속성과 기능상의 혼합양상(hybrid)으로 인해서, 현재 한국에서 전개되는 개발과 복지를 위한 비영리적 속성의 기관 노력을 기존의 개념으로는 표현하기 어렵다. 따라서 본 연구에서는 이러한 고유한 속성을 지니면서 다양한 활동을 전개하는 한국 NPO의 복합적 속성을 개발복지 NPO로 새롭게 칭하면서 이후부터는 '한국의 개발복지 NPO'라는 개념을 중심으로 연구하고 정리해 보고자 한다.

### 3. 한국의 개발복지 NPO의 발전과정

한국의 개발복지 NPO 활동은 한국전쟁 직후 고아 등의 취약한 시민을 돕기 위한 외국 원조단체들(외원단체)의 유입과 함께 시작되었다 할 수 있다. 해방과 한국전쟁 직후 외국의 원조단체들(외원단체)은 전쟁으로 인한 고아와 과부 등을 돕기 위해 본격적으로 자선적 차원에서 NPO 활동을 전개하였으나, 1980년대 중반과 말 무렵에 한국 경제의 급속한 성장과 함께 대부분의 외원단체들이 철수하게 되고 한국의 개발복지 NPO들은 자립체계를 갖추며 새로운 발전단계를 맞이한다. 여기까지 이르는 과정에서 1970년대 사회복지법의 개정으로 빈곤층에 대한 국가 지원이 체계화되고, 1980년대에는 민주화 운동을 거치면서 정치·사회개혁의 요구에 따라 비정부적인 성격의 정치 및 옹호활동이 활발해지면서 NGO라 부르는 민간단체들이 시민운동을 통해 다양한 영역에 대한 시민 참여의 장을 마련하는데 큰 기여를 하게 된다. 이후 외환위기를 거쳐 1999년에는 비영리민간단체의 체계적이고 공식적인 지원을 위한 비영리민간단체지원법이 제정되는 등 정부에 의한 NPO 확장을 위한 위로부터의 노력은 다양한 영역에서의 한국의 NPO 확산이라는 새로운 기제로 작용한다. 21세기에 들어와 한국의 NPO, 특히 개발복지 NPO는 시대변화에 따른 다양하고 새로운 사회복지적 수요에 대응하면서 성숙한 시민사회의 발전에 기여하기 위해 노력하고 있으며, 세계화 시대를 맞이하여 선진대열에 진입한 국가적 위상에 걸맞게 그 책임을 다하기 위해 해외 원조국으로서의 역할과 기능에 일조하고 있는 양상이라 할 수 있다. 이렇듯 한국의 개발복지 NPO의 발전은 한국사회의 변화와 크게 맞물려 있음을 인식할 수 있는데, 다음에서는 발전의 양상을 시기별로 세 단계로 나눠서 정리해 보고자 한다.

#### 1) 외원기관에 의한 개발복지 NPO 활동의 태동

우리나라 NPO의 활동의 시작은 다양한 시각에서 구분될 수 있는데, 기본적으로 개발복지 NPO의

경우 구한말 기독교 전파를 목적으로 한 외국의 선교단체들의 활동에서 찾을 수 있을 것으로 본다. 이들은 선교수단의 일환으로 한국에서 사회사업활동을 전개하였는데, 이들 외국 단체들이 보다 본격적으로 한국에서 사업활동을 펼친 시기는 해방과 한국전쟁 직후로 볼 수 있기 때문에, 이 시점을 한국 개발복지 NPO의 태동기로 간주하는데 이견이 없을 것으로 본다. 즉 이들은 주로 전쟁으로 인한 고아와 과부의 원조를 위한 사업을 대규모로 체계적으로 전개하였는데, 이러한 외국 원조단체(외원단체)들의 활동을 한국에서의 본격적인 개발복지 NPO 활동의 시작으로 볼 수 있다.

1950년에 발발한 한국전쟁은 당시 500여 만 명의 사상자와 1,000만 명의 이산가족을 발생시켰으며 재산피해 규모만도 4,106억환(원)에 달하였던 것으로 추산되고 있다. 전쟁으로 인해 우리 사회는 극심한 혼란과 절대적인 빈곤을 경험하게 되었으며, 가족이 해체되고 취약계층이 급증하였으나 당시 정부로서는 취약계층을 돌볼 여력이 없는 실정이었다. 실제 1951년 추산된 요구대상자는 약 780만 명으로 전체 인구의 38%에 달하였고, 그 중 실질적인 구호를 받는 대상은 약 300만 명에 불과하였다. 특히 휴전 당시 전쟁고아의 수는 20만 명에 달하였으나 전국의 아동보호시설 수는 440여 개에 불과했으며 수용아동도 약 5만 4,000명으로 나머지 15만 명의 아동은 길거리를 배회하여야 할 상황에 놓이게 되었다. 이와 같은 사회 경제적 위기상황에서 많은 외국의 원조단체들(이후 외원단체)은 전쟁고아와 과부를 돕기 위한 구호활동을 전개하였다. 1955년 1월에는 '외국 민간자원단체 한국원조상황(Directory of foreign voluntary agencies in Korea)' 등이 발간되기도 했는데, 이들 기록에 의하면 '한국민 지원조처(Korea Civil Assistance Command: KCAC)'에 구호물자 도입단체로 등록된 단체의 수는 1961년 41개소에서 1970년 123개로 그 수가 70년대까지도 급속히 급증했다는 사실을 인식할 수 있다.

1960년대는 박정희 군사정권이 들어서면서 군사독재와 정치적 탄압으로 인한 사회적 혼란이 야기되었으나 집권 군부세력이 경제정책을 통한 빈곤해소를 공약으로 내세우고 1962년부터 제1차 경제개발 5개년 계획이 수립되면서 정부주도의 급속한 경제발전을 경험하게 되었다. 그 결과, 연평균 8% 이상의 획기적인 경제성장을 이룩하여 1인당 국민소득은 1960년의 70달러에서 1969년의 177달러로 증가하였고, 도시화율은 28%에서 40%로 급증하였다. 한편 독재정부는 군사정권을 유지하고 자신들의 정당성과 정통성을 공고히 하기 위해 각종 사회복지 관련법들을 제정하여 국가의 제도적 복지정책의 시초를 마련하였는데, 대표적인 것으로 1961년에는 생활보호법과 아동복지법, 고아입양특례법을, 1962년에는 공무원 연금법을, 1963년에는 군인연금법과 사회보장에 관한 법률, 외국인간원조단체에 관한 법률, 산업재해보상보험법을 1970년에는 사회복지사업법을 도입하였다. 즉 이 시기에 취약계층을 위한 복지관련법의 기반이 마련되기도 했다.

그러나 외관적인 경제성장과 다양한 복지 관련 법제화에도 불구하고 1960년대 중반까지 전 국민의 40%에 해당하는 인구가 절대 빈곤인구로 추산될 정도로 한국사회에서 빈곤의 문제는 여전히 가장 심각한 사회적 문제이자 시급한 해결과제였다. 당시 보건사회부의 통계에 의하면 1967년 생활보호대상자는 약 306만여 명에 이르는 반면 사회복지시설 수는 715개에 불과하여 7만 9,000명만이 시설에서 국가적 보호를 받고 있었다. 또한 한국전쟁으로 인한 전쟁고아들이 1960년대 들어 18세 이상의 성인으로 시설에서 나가게 되면서 이들에 대한 사회적 수용능력의 결여와 차별 및 이들의 낮은 교육수준과 기술부족으로 인한 실업이 사회 문제로 이슈화되기도 했다. 이와 같은 사회 문제의 복합적 표출 속에 1960년은 외원단체의 수가 가장 많았고 외원액의 규모 역시 보건사회부 예산에 맞먹을 정도로 그 비중이 컸었다. KAVA(외국민간원조기관 한국연합회, 1977)의 자료에 의하면, 1960년대 123개 외원단체의 총 외원액은 약 385억원으로 보사부 예산인 약 417억원의 92%정도에 달하는 규모였던 것이다. 이러한 자료는 당시 정부의 생활보조금만으로는 절대적인 부족함을 겪을 수 밖에 없는 우리나라 빈곤층 생계의 많은 부분을 민간외원기관의 원조가 보충했다는 사실을 나타낸다. 즉 이 시기 이들 외원기관들이 한국 개발복지 NPO활동의 모형으로 존재했었다는 사실을 나타낸다.

## 2) 정부의 정책변화로 인한 한국 개발복지 NPO의 새로운 역할 도입

1970년대는 유신헌법(1972)의 제정과 함께 군사 정권의 장기집권이 계속되었으며 제3차 및 4차 경제개발계획의 지속적 추진을 기반으로 고도의 경제성장을 이룩한 시기이다. 1인당 국민소득은 1969년 177달러에서 1978년도에는 1,041달러까지 증가하였으며, 수출규모도 1961년 5,480만 달러에서 1978년 151억 4,390달러로 비약적인 성장을 가졌다. 한국의 괄목할 만한 경제성장은 정부의 수출주도형 공업화 전략에 의해 주도되었는데, 공업화는 이농의 유인으로 작용하여 서울을 중심으로 하는 대도시에 인구가 집중되는 과잉도시화 현상을 야기하기도 하였다. 도시 집중화는 많은 도시 실업자들과 주택난, 생활시설문제, 도시공해문제, 범죄 증가, 핵가족화와 같은 새로운 사회문제들을 양산하는 결과를 초래하기도 하였다.

한편 한국 경제의 성장에 따라 외원단체들은 점차 제 3국으로 철수하기 시작하였으며, 특히 1970년 한국 보건사회부가 외원단체의 구호약품도입을 일부 제한한 데 이어 1975년 외원단체에 관한 법률을 개정하자 외원구호물자의 축소가 시작되었다. 그 결과, 외원단체의 수는 1950년대 39개에서 1960년대 최고 123개까지 증가하였다가 1970년대 중반 이후 81개까지 줄어들었다. 그러나 외원단체의 빈자리를 대체할 수 있는 정부의 지원이나 정책이 충분히 마련되어 있지 않았던

시기였기 때문에 민간단체들은 재정자립을 위한 새로운 방법들을 모색하게 되었다. 그 노력의 일환으로 국내 후원자개발 및 결연사업이 시작되었는데, 1965년 대한사회복지회는 '사랑의 손길 퍼기'운동을 전개함으로써 국내 후원자를 모집하기 시작하였다. 이 후 1972년 홀트아동복지회, 1976년 한국아동복지회, 1977년 한국어린이재단, 1978년에는 월드비전이 잇따라 국내 후원자 개발 사업을 시작하였다. 이러한 민간차원의 노력들이 가시적 성과를 거두면서 1976년부터 정부 차원에서도 전국규모로 아동결연사업을 추진하기로 결정하였고 빈곤아동에 대한 국내 재원개발이 본격적으로 활성화되었다. 이 밖에도 1970년부터 자조자립정신을 바탕으로 한 새마을 운동이 시작되었고 이를 기반으로 조직화된 지역사회를 중심으로 다양한 지역의 개발사업들이 활성화 되었다. 이러한 새로운 변화는 한국에 새로운 형태의 개발복지 NPO가 출현하는 계기로 작용한 것으로 평가할 수 있다.

1980년대에는 10·26사태로 신 군부독재 시대가 이어지면서 정치적 민주화 운동이 시민운동의 주류로 성장하였으며, 결국 1987년 6월 항쟁을 통해 대통령 직선제에 따른 제6공화국이 출범하게 되었다. 경제적인 측면에서는 한국이 중진국으로 진입하는 시기였는데, 경제발전과 함께 정치사회발전에 대한 기대가 제고되는 상황에서 한국 사회는 기존의 경제발전 5개년 계획을 경제사회발전 5개년 계획으로 변경하는 등 질적인 변화의 양상을 가졌다. 그러나 급속한 산업화와 도시화, 핵가족화, 여성들의 경제활동 증가 등 사회변화에 따라 영·유아의 보육문제나 이혼율의 증가, 산업재해와 교통사고에 의한 후천성 장애문제, 가족 유기현상과 같은 새로운 사회문제들이 출현하였으며, 산업화에 따른 의식의 변화는 가치관의 혼란을 가져와 아동의 약물남용이나 학교폭력 및 비행, 성규범 문란과 같은 문제들이 발생하기 시작하였다. 이처럼 새로운 사회문제의 등장과 함께 국민의 정치의식과 현실참여가 증진되자 정부는 정치적 정당성의 확보를 위해 경제사회발전 5개년 계획(1982~1986년)의 한 축으로 사회복지장부문을 포함하고 다양한 복지시책들을 추진하였다. 이와 함께 헌법의 생존권 규정을 강화하여 제3공화국 당시 헌법 제30조 제2항의 “국가는 사회보장의 증진에 노력하여야 한다”는 규정을 개정하여 제5공화국 헌법 제32조 2항에서는 “국가는 사회복지사회의 증진에 노력할 의무를 진다”는 항목으로 변경함으로써 국가의 사회복지에 대한 책임과 의무를 강조하게 되었다.

1981년에는 아동복지법을 개정하여 아동복지의 대상을 요보호아동에서 일반아동으로 확대한 결과, 이전의 시설위주 아동보호에서 벗어나 가정위탁과 결연사업의 확대 및 가정과 지역사회 중심의 보육서비스나 재가복지서비스의 제공 등 보다 보편적인 아동복지서비스를 지향하고자 노력하였다. 1983년에는 사회복지사업법 개정을 통하여 사회복지관에의 국고 보조를 법제화고 1989년 주택건설촉진법 등에 의해 저소득층 영구임대아파트 단지 내 사회복지관 건립을

의무화하면서 복지정책의 급여내용 및 대상 범위가 확대되었다. 바로 이러한 정부주도의 사회복지영역에서의 변화는 다양한 복지 서비스 전달기관들이 전국적으로 설립되고 운영되게 하는 계기로 작용하였다. 즉 정부주도의 사회복지영역에서의 변화는 개발복지 NPO의 원조격이라 할 수 있는 기존의 사회복지법인들이 새로운 사회복지서비스 전개를 위해서 공공부조의 속성을 넘는 새로운 활동의 장으로 고유의 기능을 확장할 수 있는 계기를 마련하였다.

한편, 보건사회부는 1976년부터 시작한 국내아동결연사업을 민간단체에서 담당하도록 정부방침을 책정하고 1981년 10월 1일부터 민간사회사업기관인 한국어린이재단에 사업을 이양하였다. 당시 한국어린이재단을 비롯한 많은 민간기관들은 지방자치단체와의 협력 하에 결연사업을 수행하고 있었으며 모금활동 통해 자립 재정운영방안을 모색하여 왔는데, 정부의 사업 이양은 그러한 활동의 확장에 큰 기여를 했다고 평가할 수 있다.

이처럼 1980년대 우리나라는 각종 사회복지관련 법규를 제정함으로써 복지국가발전을 위한 제도적 기반을 확충하면서 새로운 방향의 복지체계의 기틀을 마련하기 시작했는데, 바로 이러한 영역에서의 변화는 개발복지 NPO의 원조격이라 할 수 있는 사회복지법인들의 활동들이 새롭게 성장할 수 있는 기틀을 마련했다고 평가할 수 있다. 특히 이러한 환경적 변화는 외원기관들이 거의 철수하기 시작하면서 그 자산과 기능을 전수받아 이제는 독자적으로 새로운 활동을 전개하면서 고유의 활동영역을 구축해야 할 필요성을 지니게 된 사회복지법인들이 새로운 자원의 구축과 함께 독립적인 길을 가게 되는 계기가 되었다고 할 수 있다.

### 3) 한국 개발복지 NPO의 도약

1990년대에는 제9차 헌법의 개정으로 대통령 직선제를 통해 정권이 교체되고 지방자치제가 실시되면서 정치적 민주화가 활성화되고 시민단체들의 활동이 활발하게 전개되었고 시민의 사회 각 영역에 대한 참여가 증폭되기 시작하였다. 그러나 경제적으로는 1997년 외환위기와 함께 기업의 연쇄부도와 구조조정으로 실직자와 실업자가 증가하게 되었고, 이로 인한 가족해체가 심각한 사회문제로 등장하였다. 이 밖에도 경제위기로 인한 물가상승과 자살률의 증가, 경제 사기, 한탕주의의 팽배, 경제성장 위축으로 개인주의 성향의 심화 등 경제위기를 둘러싼 다양한 사회문제가 발생하였다. 이와 함께 출산율의 감소와 인구의 고령화, 핵가족화, 청소년 문제, 상대적 빈곤의 심화 등 여러 가지 문제들이 새로운 사회적 이슈로 제기되었고, 여성의 취업이 증가하면서 보육에 대한 수요가 증가하여 자녀 양육문제에 대해 사회적 책임이 확대되기도 하였다. 이에 따라 1991년 영유아보육법이 공포되었고 정부에 의한 보육의 책임을 강화되는 계기가 되었다. 이러한

변화 속에서 독자적으로 새로운 활동을 전개하면서 고유의 활동영역을 구축해야 할 필요성을 지니게 된 사회복지법인들은 새롭게 마련되는 활동의 기회를 넓히면서 시민의 참여를 통해 마련되는 새로운 자원체계의 구축과 함께 활동을 더욱 확장하는 계기가 되었다.

다른 한편에서는 민주화에 기반한 시민사회의 성숙 속에서 국가위상과 경제규모에 걸맞은 본격적인 활동의 전개를 위하여 한국정부는 1991년 공적개발 원조기관으로 한국국제협력단(Korea International Cooperation Agency, KOICA)을 설립하였다. KOICA는 외교통상부 산하의 정부출연기관으로 국제기구나 국제 NGO와의 협력을 통해 한국 NGO에 대한 지원사업을 활성화하기 위한 것인데, 1994년 12월에는 NGO과가 신설되기도 하였다. 국내외 해외지원 요구에 부응하기 위한 민간 영역에서의 해외개발사업은 초기에는 소수의 NPO들을 중심으로 전개되었다. 그 중 유니세프한국위원회, 굿네이버스(구 이웃사랑회), 한국월드비전 등과 같은 한국의 개발복지 NPO는 주도적인 역할을 담당하였는데, 이들은 아시아와 아프리카 저개발국을 대상으로 빈민구호활동을 벌이며 낙후지역 주민들의 생활개선을 위한 식수개발, 환경개선, 질병치료 및 예방, 기초교육, 소득증대사업, 기술지원사업 등의 개도국 개발사업에 참여하였다. 한국기아대책기구 등의 NPO들은 종교적인 미션에 기반하여 선교사를 통한 구호사업을 전개하기 시작하였으며 재정과 인력을 모두 교회조직을 통해 마련하였다. 한편, 대한적십자사와 같은 quasi-NPO의 경우, WFP와 같은 국제기구나 여타 국제 NPO와 협력하여 기아에 허덕이는 북한동포돕기운동을 전개하기 시작하였다. 예로, 한국월드비전(구 한국선명회)의 사업을 좀 더 구체적으로 살펴보면, 1991년을 기점으로 더 이상 외원을 받지 않고 자립운영을 시작하였으며 라오스와 같은 해외 빈민아동을 대상으로 일대일 결연사업을 실시하였고, 1990년대에 이르러서는 과거 도움을 받던 나라에서 도움을 주는 나라로 도약하는 성과를 보였는데 그 바탕에는 시민을 대상으로 하는 모금을 통한 재정확보 등의 노력이 큰 동력이 될 수 있었다.

김영삼 대통령의 문민정부(1993~1997) 시기에는 1997년 사회복지공동모금법의 제정 등과 함께 복지정책에 있어 민간부문의 책임과 역할을 강화하는 경향이 있었다. 이후 김대중 대통령의 국민의 정부(1998~2002) 시기에 들어서 IMF 외환위기를 계기로 사회 안전망으로서 국민기초생활보장제도가 마련되고 의료보험 등의 사회보험제도의 통합이 이루어지는 등 실질적인 복지정책이 확대됨과 동시에, 기업 및 민간자원의 동원을 통한 정부와 NPO 영역의 협력은 새로운 주제가 되었다. 한편 1997년 외환위기를 기점으로 가정해체와 이혼율이 급증하면서 한국은 한부모와 조손가족, 신빈곤층, 노숙자 등 새로운 요보호 대상들이 등장하게 되었다. 특히 외환위기 이후 결식 아동수는 1998년 11만명 이상으로 집계되는 등 소득의 양극화 문제가 심각해지면서 기업의 사회적 책임을 요구하는 목소리가 사회적으로 높아지게 되었다. 이에 따라 2004년부터

전경련 등의 경제단체를 중심으로 기업의 사회적 책임 또는 사회공헌활동에 대한 조직적인 관심과 논의가 지속적으로 증대되기 시작하였고, 2006년부터는 국내에서 사회공헌, 기업의 사회적 책임 및 사회책임투자가 주요한 이슈로 부각되기 시작하였다. 이러한 시기에 김대중 정부는 과거의 시혜적 복지개념에서 탈피하여 자활의 기회를 제공하는 생산적 복지개념을 강조하면서 1999년 농어촌지역의 저소득층 아동에게 무상보육사업을 실시하고 5세 미만 저소득층 아동에 대한 보육료 지원을 확대하였다. 특히 1999년 국민기초생활보장법을 제정하고 시행하는 과정에서 일시적인 실업과 소득의 감소 문제에 처한 저소득층을 한시적 생활보호대상자로 확대하여 선정하는 등 사회적 권리로서의 복지개념을 확산시키면서 사회 각 주체에 의한 보호노력의 필요성을 강조하였다. 이러한 환경적 변화는 한국의 개발복지 NPO가 활동의 저변을 확장하는데 긍정적으로 기여하는 요인으로 작용하였다. 즉 정부의 지원, 기업과의 협력적 관계를 더욱 공고히 하는 계기로 작용하였고, 다양한 사회문제에 대한 시민의 참여와 지원을 통한 다양한 활동의 전개를 가속화시키는 계기로 작용하였다.

1991년에 유엔의 아동권리협약에 가입하여 범세계적인 규약에 따라 아동복지의 내용과 기준을 강화한 이후, 아동의 권리와 아동학대방지는 주요 사회문제로 등장하게 되었는데 정부는 1999년 아동권리의 보호와 아동학대 예방을 목적으로 하는 아동복지법을 개정하기도 하였다. 이와 같은 법개정을 통해 아동정책 대상은 요보호아동에서 일반 아동으로 확대되었고, 아동복지의 영역과 내용은 보다 세분화 되었으며 사회복지분야에서 아동의 권리가 강조되었다. 이 밖에도 2001년 청소년보호법의 개정과 2002년 모부자복지법 개정, 2003년 청소년복지지원법 개정, 2003년 청소년활동진흥법 제정, 2004년 영유아보육법 개정, 2004년 건강가정기본법제정 등 다양한 아동청소년관련 법이 제·개정되면서 국민의 복지권이 강화되고 정부의 책임이 확대되었다. 이러한 정부의 변화는 정부의 변화로만 그치지 않고, NPO의 새로운 역할을 가져왔다. 즉 정부로 인한 환경적 변화, 위로부터의 새로운 가능성의 제시는 국내 NPO의 아동복지 관련 사업을 활성화시키는 계기로 작용하였고, 더 나아가서는 효과적이고 안정적인 사업수행을 위해 사회공헌을 추구하는 기업 및 의식 있는 시민과의 연계를 보다 공고하며 적극적으로 전개할 수 있는 기틀로 작용하였다. 한편 1997년 외환위기로 인한 영향으로 해외원조사업과 관련된 활동이 위축되기는 하였으나, 경제적인 위기로부터의 회복 이후 해외원조사업에 대한 활동은 획기적으로 변화하는 양상으로 발전하였다. 2004년 12월 쓰나미와 2005년 파키스탄 대지진이 수많은 생명과 재산을 앗아가면서, 한국 시민들이 국제구호개발에 대한 관심이 급격히 높아지면서 후원활동에 보다 적극적으로 참여하게 되었고, 이로 인해서 모금은 급속히 증가되면서 한국의 개발복지 NPO의 해외사업은 확장되는 전환기로 들어서게 되었다.

2010년 현재 환경오염과 기후변화로 인한 자연재해는 주로 빈곤한 국가의 빈곤한 사람들에게

가장 큰 피해를 입히고 있으며 세계화와 신자유주의의 물결 속에 국가간의 빈부격차는 더욱 심화되고 있는 상황에서 그리고 이로 인해서 여전히 많은 생명들은 빈곤과 무지와 차별 속에 고통 받고 있는 상황이다. 한편 한국의 개발복지 NPO는 정부의 지지적 환경, 기업과의 협력적 관계의 구축, 시민의 적극적이고 광범위한 참여, 그리고 문제 해결의 신념과 전문성을 구축하면서 전 세계 해외원조를 주도적으로 이끄는 지도적 역량과 함께 새로운 도약을 이뤄내고 있다.

## II. 조사 결과 분석

### 1. 연구개요

본 연구는 한국 사회에서 경제성장 및 시민의식의 성숙과 함께 성장·발전해온 한국 NPO의 현황과 주요 성과, 특히 개발복지 NPO의 현황과 성과를 탐색하면서 분석을 통해 향후 한국 NPO의 역량강화와 역할의 확대를 위한 논의의 기초자료를 제공하는 데 그 목적이 있다. 본 연구에서는 성과와 관련해서 직접적으로 이들 개발복지 NPO에서 행한 사업들의 결과 및 파급효과에 초점을 두어 성과를 논의하기 보다는, 이들 기관들의 인력, 재정, 사업을 통해서 성과를 간접적으로 제시하는 방향에서 연구를 진행한다. 그 이유는 이들 NPO를 위한 인력의 참여 자체가 하나의 성과가 될 수 있고, 재정의 구축 역시도 매우 중요한 성과로 간주할 수 있으며, 사업의 내용 전개 역시 매우 의미 있는 성과가 될 수 있기 때문이다.

이러한 시각에서 한국의 개발복지 NPO의 성과에 대한 연구를 진행하기 위해 본 연구는 관련 문헌을 고찰하고 이론적 체계를 구축하는 한편, 개발복지 NPO를 대상으로 설문조사를 실시한 결과를 분석하여 개발복지 NPO의 조직, 재정, 사업 및 평가와 해결과제에 대한 정보체계의 기반을 제공하였다. 세부적인 연구 방법 및 진행과정은 다음과 같다.

#### 1) 문헌고찰

NPO와 비영리부문에 관련된 이론적 논의와 관련 문헌들을 정리하면서 개발복지 NPO개념에 대한 기초적 이해의 틀을 구축해 보고자 하였다. 이와 함께 한국사회 발전의 역사적 사건 및 사회경제적 주요 사건과 연계시켜 NPO의 발전과정을 조사하고, 한국 NPO의 성장 과정을 정리해 보며 그 함의에 대해 살펴보았다.

## 2) 설문 조사

자체 개발한 설문지를 토대로 한국의 개발복지 NPO로 범주화 되어질 수 있는 조사대상 기관들에게 우편설문을 실시하였다. 조사대상 기관 선정과정과 설문지 개발과정, 조사진행 과정은 다음과 같다.

### (1) 조사대상 기관 선정과정

먼저 행정안전부, 외교통상부, 한국국제협력단, 한국해외원조단체협의회 등의 출처를 통해서 개발복지 NPO의 속성을 지닐 수 있는 기관들을 정리해 보았다. 그 후 중복기관들을 정리한 후에, 2차 스크리닝의 과정에서 정리된 747개 단체 각각에 전화문의를 통해 국내복지사업, 해외개발원조구조사업, 대복지원사업 수행여부를 확인한 후, 3차 스크리닝 과정을 통해 최종 252개 단체를 조사대상 기관으로 선정하였다(참조: <표 II-1> 조사대상 기관 선정과정)

### (2) 설문지 개발 과정

- 40여 개의 NPO에서 지금까지 발간한 연차보고서를 참고하여 수행하고 있는 사업내용과 예산 집행 현황, 사업 내용별 항목(국내사업, 해외사업, 대복지원사업) 등을 분석하여 사업 내용 분류와 세부 문항을 개발하였다.
- 국내 및 해외자원봉사, 의료봉사활동, 국내 및 해외 1:1 아동결연사업을 중심으로 수행하고 있는 기관들이 조사 대상에 포함되어 있는 점을 감안, 관련 설문 문항을 추가하였다.
- 기관의 특성 및 현황 파악을 위해 기관의 기본 정보, 재정, 인력, 후원현황, 타 기관 협력현황, 사업 평가와 재정감사 실시 여부 및 방법에 관한 문항을 포함하였다.
- 연세대학교와 한국NPO공동회의가 설문지 초안을 공동 작성한 후, 한국NPO공동회의 회원단체 실무자 및 비회원단체 실무자에게 설문 문항에 대한 의견을 수렴하는 과정을 거쳐 설문지를 수정하고 보완하였다. 이 후 NPO 실무자 8명에게 pilot survey를 실시한 결과를 바탕으로 최종 설문지를 확정하였다.

<표 II-1> 조사대상 기관 선정과정

출처	기관 수	1st Screening	2nd Screening	3rd Screening
행정안전부	1,024개	140개 (해외사업, 사업지원, 협력사업하는 기관)	747개 (747개 기관 홈페이지 확인 후 각 기관에 직접 전화로 국내복지사업/해외구조원조사업 /대복지원사업 유무 확인)	223개
외교통상부	418개	472개 (중복기관 및 연구기관 제외)		
한국국제협력단	103개			
한국해외원조단체협의회	66개			
온라인 모금 활동 (다음 아고라, 네이버 해피빈-해외사업 有)	68개	187개 (보육 및 재할원 제외)		
사회복지법인 (서울지역 등록된 기관 중 시설법인, 지원법인 포함)	289개			
정부부처에서 해외사업으로 지원받은 단체				17개 (중복제외)
한국민간단체총람				7개 (중복제외)
서울시청 등록된 비영리민간단체 (1,188개)				2개 (중복 제외)
기타 인터넷 검색				3개 (중복 제외)
총 계	1,968개 (중복기관 포함)	799개 (중복기관 포함)	747개 (1차에서 중복기관 제외)	252개

### (3) 조사 진행과정

- 설문 조사 관련 집행 과정은 한국NPO공동회의에서 담당하였다.
- 설문 우편 발송 전, 252개의 조사대상 기관의 각 단체 실무자 및 업무 책임자에게 설문조사 취지를 설명하고 협조를 요청하였다.
- 설문 우편 발송 후, 주 1~2회 설문참여 독려 전화를 실시하였고 경우에 따라서는 직접 대상기관을 방문하여 설문취지를 설명하며 설문협조를 요청 하였다.
- 회수된 설문지 중 답변이 미흡하거나 응답이 안된 설문항목에 대해서는 작성자에게 추가자료를 요청하고, 답변이 불명확한 항목에 대해서는 전화로 확인작업을 거쳤다.
- 252개의 조사대상 기관 중 설문에 응답한 143개 기관의 응답 결과를 바탕으로 분석하여 개발복지 NPO 총람의 내용을 구성하였다. 143개 기관의 명단은 p.95 <표 II-45>에 제시하였다.

#### (4) 조사 절차

- 2010년 4월 ~ 6월 : 연구 주제에 관한 회의 및 조사대상 기관 선정 작업
- 2010년 5월 ~ 7월 : 설문지 개발을 위한 문헌 조사, 기존 자료 분석
- 2010년 7월 : 설문지 초안 작성 및 검토
- 2010년 8월 : 최종 설문지 확정 및 우편설문
- 2010년 9월 : 설문 회수 및 자료 코딩, NPO 관련 문헌 연구
- 2010년 10월 ~ 11월 : 기술통계 분석과 기술 및 최종 정리

### 3) 연구의 제한

본 연구는 설문조사에 협조하고 응답한 총 143개의 기관만을 분석대상으로 활용하였기에, 한국의 개발복지 NPO 현황에 대한 전수조사로서는 제한성을 갖는다. 그러나 분석 대상인 143개 기관들 가운데 한국을 대표하는 NPO와 더불어 가장 적극적으로 활동하고 있는 NPO들이 대다수 포함되어 있으며 다양한 속성의 NPO들이 연구대상으로 포괄되어 있기 때문에, 한국 개발복지 NPO의 조직 환경과 사업 영역 및 재정 등에 관한 개괄적인 속성을 이해하는데 큰 기여를 할 수 있을 것으로 본다.

## 2. 조사 기관의 특성

설문에 응답한 143곳의 기관들 중에는 NPO 기능상의 주요 두 범주의 첫 번째 범주인 공익을 위한 기관 즉 public benefit organization이 139곳 포함되어 있고, 아울러서 두 번째 범주인 회원을 위한 기관 즉 mutual benefit organization이 4곳 포함되어 있다. 조사 기관의 특성을 분석해 본 결과, 비교적 다양한 형태와 속성의 기관들이 분석 대상에 포함되어 있음을 인식할 수 있는데, 이들의 기본적인 조직 특성을 정리하면 다음과 같다.

### 1) 운영 주체

비영리법인의 존재 형태는 크게는 사단법인과 재단법인으로 구분될 수 있다. 그리고 이러한

비영리법인은 영역별로 사회복지, 의료, 학교, 종교 등의 영역에서 기능을 할 수 있다. 본 조사의 대상 기관들은 다양한 속성을 동시에 지닐 수 있기 때문에 대상기관들은 다양한 응답으로 운영주체상의 속성을 나타냈는데, 그 내용을 정리해 보면 다음 <표 II-2>에서 정리한 바와 같다. 먼저 사단법인은 90곳(62.9%)으로 가장 많은 비중을 차지하는 것으로 나타났다. 그리고 재단법인 9곳(6.3%)을 비롯하여, 재단의 속성을 갖는 사회복지법인, 의료법인, 학교법인의 경우 24곳으로 재산의 출원이 요구되는 재단법인으로 간주될 수 있는 것으로 이해할 수 있다. 기타에 속하는 종교법인의 경우 1곳이 포함 되었는데, 종교법인에 대해서는 재산의 출원과 관련하여 재단법인의 형태를 지닐 수도 있고 재산 출원 없이 사단법인의 형태를 지닐 수도 있기 때문에 정확하게 사단법인의 형태인지 혹은 재단법인의 형태인지를 구분해 내기 어렵다. 이러한 전반적인 정황에 기초할 때, 본 조사 대상기관들 중 약 3/5이상의 대다수는 사단법인의 형태이고 상대적으로 작은 규모인 약 1/4정도가 재단법인의 속성을 지니는 것으로 이해할 수 있다. 그리고 그 나머지의 기관들은 쉽게 하나의 속성으로 구분되지 않거나 혹은 이러한 법인의 지위를 아직까지 취득하지 못한 것으로 이해할 수 있다. 운영주체를 분야별 영역으로 이해해 볼 때, 사회복지법인이 22곳(15.4%)으로 가장 높은 비중을 갖는 것으로 나타났다.

한편 법인의 속성을 지니는 않는 비영리민간단체는 5곳(3.5%) 그리고 임의단체는 3곳(2.1%)으로 총 8곳(5.6%)인 것으로 나타났다. 그리고 복수의 운영 주체로서의 속성을 지니고 있는 기관은 8곳(5.6%)이었다.

<표 II-2> 운영 주체별 기관 현황

구분		빈도	비율
사단법인		90	62.9%
재단법인	사회복지법인	22	23.1%
	의료법인	1	
	학교법인	1	
	기타	9	
비법인	임의단체	3	2.1%
	비영리민간단체	5	3.5%
복수응답		8	5.6%
기타(종교법인 포함)		4	2.8%
총계		143	100.0%

## 2) 설립 연도

조사기관의 약 80%는 한국의 민주화가 이뤄진 시기 그리고 동시에 사회 각 영역에 대한 시민의 자발적 참여가 활성화 되기 시작한 시기로 간주되는 1990년대 그리고 시민의 참여를 통한 사회에 대한 직·간접적 거버넌스가 강조되고 실천되기 시작한 2000년대에 설립된 것으로 나타났으며, 그 중에서도 2000년대에 설립된 기관이 72곳으로 조사기관의 과반수이상을 차지하고 있는 것으로 나타났다. 1970년대~1980년대에 설립된 기관은 16곳(11.2%), 1970년대 이전에 설립된 기관은 14곳(9.8%)이었다.

〈그림 II-1〉 설립연도별 기관현황

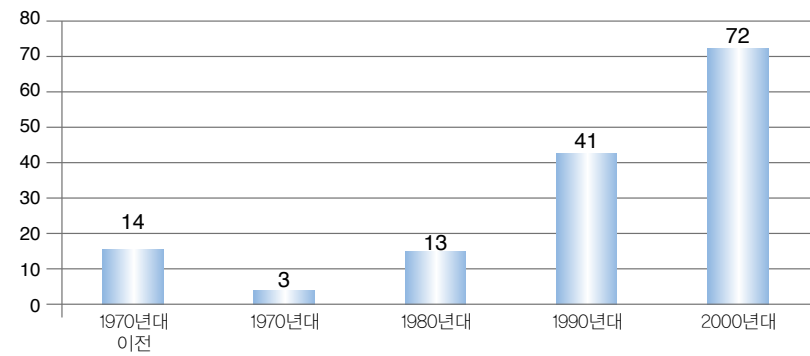

## 3) 종교적 배경

종교적 색채 없이 활동하는 기관은 71곳으로 조사기관의 과반수에 가깝게 나타났다. 한편 기독교를 배경으로 가지고 있는 기관은 53곳(37.1%)으로 다른 종교에 비해 다소 높은 비중을 보였으며, 그 밖에 불교와 천주교 배경을 가지고 있는 기관은 각 7곳(4.9%), 원불교는 4곳(2.8%)의 비중을 나타냈다.

〈표 II-3〉 종교 배경별 기관 현황

구분	빈도	비율
비종교	71	49.7%
기독교	53	37.1%
불교	7	4.9%
천주교	7	4.9%
원불교	4	2.8%
무응답	1	0.7%
총계	143	100.0%

## 4) 조직 형태

조사 기관들 중 대다수(113곳, 78.5%)는 한국에서 태동한 NPO였으며, 해외본부를 두고 있는 한국지부 형태의 NPO는 14곳(9.7%) 정도인 것으로 나타났다. 나머지 기타 응답으로는 '연방제(federation) 형태의 국제NPO', '외국에서 시작하였지만, 본부는 한국에 있는 NPO', '한국에 본부를 두고 해외에 지부가 있는 형태의 NPO' 등이 있었다.

〈표 II-4〉 조직 형태별 기관 현황

구분	빈도	비율
한국에서 태동한 NGO	113	78.5%
해외본부를 두고 있는 한국지부 형태의 NGO	14	9.7%
기타	15	10.4%
무응답	1	1.4%
총계	143	100.0%

### 5) 등록 부처

기관들이 등록된 행정 부처들을 조사한 결과, 외교통상부가 54곳(37.8%)로 가장 많은 비중을 갖는 것으로 나타났으며, 그 다음으로는 보건복지부 30곳(21%), 지방자치단체 19곳(13.3%), 통일부 10곳(7%), 문화체육관광부 6곳(4.2%) 이었다. 2곳 이상의 부처에 등록된 단체는 6곳(4.2%) 이었다. 기타의 등록부처로는 국토해양부와 농림수산식품부, 여성가족부 등이 있었다.

〈표 II-5〉 등록 부처별 기관 현황

구분	빈도	비율
외교통상부	54	37.8%
보건복지부	30	21.0%
지방자치단체	19	13.3%
통일부	10	7.0%
문화체육관광부	6	4.2%
기타	16	11.2%
복수등록	6	4.2%
무응답	2	1.4%
총계	143	100.0%

### 6) 사업 영역

사업영역에 있어서는 국내사업과 해외사업을 둘 다 수행하는 기관이 66곳(46.2%)으로 가장 많은 비중을 갖는 것으로 나타났으며 그 다음으로 해외사업만을 수행하고 있는 기관이 30곳(21%)인 것으로 조사되었다. 한편 조사 기관의 25곳(17.5%)은 국내사업과 해외사업 및 대북지원사업 등 세 영역의 사업을 모두 수행하고 있는 기관인 것으로 나타났다.

〈표 II-6〉 사업 영역별 기관 현황

구분	빈도	비율
국내사업+해외사업	66	46.2%
해외사업	30	21.0%
국내+해외+대북지원사업	25	17.5%
국내사업+대북지원사업	8	5.6%
국내사업	7	4.9%
해외사업+대북지원사업	5	3.5%
대북지원사업	2	1.4%
총계	143	100.0%

## 3. 조직

### 1) 인력 현황

NPO가 조직적 성과를 극대화하기 위해서는 조직구성원의 확보와 유지가 무엇보다도 중요할 수 있다(Pecora & Austin, 1987). 그 이유는 NPO에서는 안정적이고 능력 있는 인력의 확보와 관리를 통해서 과업들이 수행되는 부분이 다른 영역의 조직에 비해서 훨씬 더 크기 때문이다. 따라서 NPO의 인력 현황은 매우 중요한 시사점을 제공해 준다. 아울러서 NPO에서 직원들 못지않게 중요한 인적자원으로 자원봉사자와 기부자(후원자) 등이 고려될 수 있다. 자원봉사자들은 기관 내 직원을 보완할 수 있는 전문적 역량의 실무자로 기능할 수도 있고, 다른 한편으로는 헌신적이고 열성적인 내부 지도자로 개발될 소지가 큰 만큼 매우 중요한 인적자원으로 고려될 필요성이 있다. 또한 재정적 지원에 동참하는 회원 혹은 기부자 역시 조직의 미션에 동의하여 재정을 지원할 뿐만 아니라, 추후에는 자원봉사와 같은 시간적 지원의 가능성을 지닌다는 점에서 NPO의 잠재적 인력으로써 의미를 지닌다고 할 수 있다. 즉 인력과 관련해서 NPO에서는 직접적으로 투입되는 직원만을 고려하는 것이 아니라, 간접적으로 참여하는 인력이라 할 수 있는 자원봉사자 및 기부자 등의 회원도 역시 고려할 필요성이 있다. 그리고 또 다른 차원에서, 인력은 NPO가 이뤄낸 성과

그 자체라고도 말할 수 있다. 즉 각 기관의 사업의 결과 및 파급효과를 통해 성과를 논의하기 이전에, 인력의 확보 그 자체는 조직의 성과가 어느 정도인지를 가늠케 하는 간접적 성과 지표의 속성을 지닌다 할 수 있다. 따라서 다음에서는 이렇게 다각적인 방향에서 한국의 개발복지 NPO의 인력현황을 탐색해 보고자 한다.

정리하면, 다른 영역의 조직들과는 달리 NPO는 다양한 인력 구성을 지닐 수 있는데, 이러한 인력구조의 주요 현황과 더불어 직접적 인적자원을 개발시키기 위해 실시하고 있는 교육 등의 인력투자 활동에 대한 조사결과도 정리해 볼 필요성이 있는데, 그 내용은 다음과 같다.

### (1) 인력 구조

조사대상 기관의 인력 현황은 다음 <표 II-7>에서 제시한 바와 같다. 전체 기관 직원 7,574명 중 정규직은 5,565명이었고 계약직은 2,009명이었으며 기관 1곳당 근무하고 있는 직원은 정규직과 계약직을 포함해 평균 54명인 것으로 나타났다. 기관에서 진행하는 각종 해외사업을 실제로 담당하는 현지파견 직원은 총 2,195명이었다.

한편 직원들의 업무를 돕고 기관의 사업 수행에 있어 중요한 한 축을 담당하는 자원봉사자들은 총 304,427명으로 집계되었으며 그 중 290,052명은 국내에서, 나머지 13,849명은 해외에서 활동을 수행하고 있었다.

< 표 II-7 > 인력 현황

구분	직원	직원수(명)	평균(명)
총 직원수	정규직	5,565	40
	계약직	2,009	14
해외사업 담당직원 수 (한국 파견직원 포함)		2,195	16
자원봉사자 수 (연간 실인원 기준)	총인원	304,427	2,190
	국내	290,052	2,102
	해외 파견	13,849	100

이들 자원봉사자들은 NPO에서 운영되는 프로그램의 재정적 문제를 해결할 재원으로서는 중요한 역할을 하는데, 조사대상 기관 139곳 중에서 자원봉사자가 전혀 없는 기관 26곳을 제외한 나머지

113곳(79.2%)이 NPO의 활동을 수행하는데 있어 자원봉사자의 규모가 크던 작든 일정부분을 자원봉사자들에게 의존하고 있는 것으로 나타났다. 자원봉사자수에 따른 기관의 수는 <그림 II-2>에서 제시된 바와 같으며, 10,000명 이상의 자원봉사자를 보유하고 있는 기관은 7곳(4.9%), 1,000명에서 9,999명 사이의 자원봉사자를 보유하고 있는 기관은 16곳(11.2%)이며, 100명에서 999명사이의 자원봉사자를 보유하고 있는 기관이 가장 비중이 높아 전체 조사기관 143곳 중 44곳(30.8%)에 달하였다. 한편 다음 <표 II-9>에서 제시한 바에 따르면 전체 조사대상 기관의 절반에 가까운 67곳(46.9%)의 기관에서 해외로 자원봉사자들을 파견하고 있었으며, 그 중 100명 이상의 대규모 자원봉사자들을 해외로 파견하는 기관은 20곳(14.0%)에 달해 해외자원봉사단파견사업에 상당히 적극적인 모습을 나타내고 있었다.

< 표 II-8 > 자원봉사자 규모별 기관 수

자원봉사자수	기관수	비율
0명	26	18.2%
1~9명	14	9.8%
10~99명	32	22.4%
100~999명	44	30.8%
1,000~9,999명	16	11.2%
10,000명이상	7	4.9%
무응답	4	2.8%
총계	143	100.0%

< 그림 II-2 > 자원봉사자 수에 따른 기관의 수

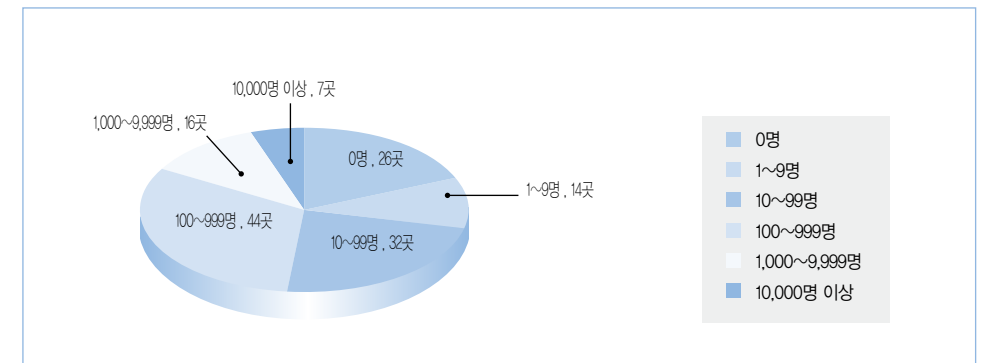

〈표 II-9〉 해외자원봉사자 규모별 기관 수

해외파견봉사자수	기관수	비율
0명	67	46.9%
1~9명	25	17.5%
10~99명	27	18.9%
100~999명	16	11.2%
1,000명이상	4	2.8%
무응답	4	2.8%
총계	143	100.0%

(2) 기관 규모별 인력 구조

기관의 재정적 규모는 인적 구조와 높은 관련성을 지닐 수 있다. 따라서 재정적 규모에 따른 인력구조의 특징을 파악하기 위해 조사기관들을 총 예산규모에 따라 대형(총예산 100억 이상), 중형(총예산 10억 이상 100억 미만), 소형(총예산 10억 미만)으로 분류<sup>1</sup> 해서 인력구조를 살펴보았으며 그 결과는 다음과 같다.

기관의 규모에 따른 인력구조의 분포양상은 다음 〈표 II-10〉에서 제시하는 바와 같으며 먼저, 총 예산이 100억 원 이상인 대형 기관들은 전체 조사대상의 9.7%(13곳)에 불과하나 이들이 조사된 기관들 전체 직원의 76.4%(5,791명)를 보유하고 있고 전체 자원봉사자의 절반 이상(52.8%)을 보유하는 등 인력의 규모 상에서 매우 주도적인 것으로 나타났다. 즉 직원의 평균규모는 445.46명이고 자원봉사자의 평균규모는 12,358.38명으로 인력의 규모 상에서 압도적인 모습을 지니는 것으로 나타났다. 반면 예산이 10억 원 이상~100억 원 미만인 중형 기관들은 전체의 34.9%(50곳)에 달하나, 조사된 기관들 전체 직원의 12.6%(953명)만을 보유하고 전체 자원봉사자의 26.2%(79,772명)만을 보유하는 모습인 것으로 나타났다. 직원의 평균규모는 19.06명이고 자원봉사자의 평균규모는 1,595.44명으로 인력의 규모 상에서 대형 기관들에 비해 매우 큰 차이를 갖는 것으로 나타났다. 한편, 예산 규모가 작은(10억 미만) 기관의 경우, 중형 기관들과 비슷한 양상을 보이고 있었다. 즉, 평균적으로 자원봉사자의 규모 779.17명으로 상대적으로 매우 작고

1. 예산규모에 따라 기관을 분류할 때 우리나라의 국세청은 자산 10억 이상의 공익법인을 공시의무 기준으로 부과하고 있다는 점 그리고 미국 등 선진국에서는 기관의 재정수준을 중심으로 기관의 크기를 분류할 때 천만 달러(한화 약 100억원) 이상의 재정수준을 기준으로 대형 기관으로 분류하는 점 등을 고려해서, 기관의 재정적 규모를 이같이 3가지 범주로 구분해 보는 것은 적절하고 현실적일 것으로 간주될 수 있다.

full-time으로 사업을 수행할 직원의 규모도 10.71명으로 중형기관들에 비해서도 상대적으로 매우 큰 차이를 갖는 것으로 나타났다.

〈표 II-10〉 기관 예산규모별 인력현황

	10억 미만	10억이상	100억이상	무응답
		100억미만		
기관수(n)	77	50	13	3
정규직수	690	848	4,023	4
정규직 평균	8.96	16.96	309.46	1.33
계약직수	135	105	1,768	1
계약직 평균	1.75	2.10	136.00	0.33
총직원수	825	953	5,791	5
직원 평균	10.71	19.06	445.46	1.67
자원봉사자수	59,996	79,772	160,659	4,000
자원봉사자수 평균	779.17	1,595.44	12,358.38	1,333.33

(3) 기부자의 현황

NPO에서 기부자는 재정적인 측면에서도 중요성을 지니고 잠재적 지원 인력의 측면에서도 중요성을 지닐 수 있다. 그 이유는 기부라는 행동이 자원봉사행동과 보완재의 속성을 지닐 수 있기 때문이다. 즉, 기부와 자원봉사는 선택의 속성을 지닐 수도 있지만, 대개의 경우에는 보완적으로 양자가 동시에 진행되는 양상을 보이기 때문이다. 이러한 시각에서 NPO의 회원이라는 개념적 범주 하에서 기부자의 현황, 보다 구체적으로는 후원자의 현황을 개인과 단체로 나눠 분석한 결과를 정리해 보면 다음과 같다.

먼저 〈표 II-11〉에서 정리되는 바와 같이, 정기적 또는 비정기적으로 조사 대상 NPO에 후원하고 있는 회원들은 개인의 경우 총 2,668,845명에 달하며 기관 1곳당 평균 회원 수는 19,951명인 것으로 나타났다. 또한 정기적 또는 비정기적으로 후원하는 법인 및 단체 회원기관은 총 61,098곳으로 기관 1곳당 평균 회원기관은 459곳인 것으로 나타났다.

〈표 II-11〉 기부자 현황

구분		회원수(합)	회원수(평균)
개인	일반회원 / 정기후원자	2,063,011	15,396
	비정기회원 / 비정기후원자	605,834	4,555
	총 회원수	2,668,845	19,951
법인 / 단체	정기 후원기관 수	32,760	246
	비정기 후원기관 수	28,338	215
	총 회원수	61,098	459

그러나 이러한 회원의 분포는 기관의 규모에 큰 영향을 받을 수 있기 때문에, 〈표 II-12〉에서는 회원의 규모 특히 정기 후원자의 규모 시각에서 회원의 분포 양상을 정리해 보았다. 이러한 기준으로 회원의 분포를 분석한 결과, 정기후원자 수가 1,000명 미만인 기관이 전체 조사 기관의 56.0%에 달하는 양상인 것으로 나타났다. 즉 절반 이상의 기관은 1,000명에 못 미치는 정도의 회원을 보유하고 있고, 일부의 대형 기관들의 경우에 압도적으로 큰 규모의 회원들을 개발하고 보유하는 양상인 것으로 나타났다.

〈표 II-12〉 정기 후원자 규모별 기관수

정기 후원자 규모별 분류	기관 수	기관 비율(유효%)
100,000명 이상	8	6.0%
10,000명 이상 ~ 100,000명 미만	17	10.4%
1,000 명 이상 ~ 10,000 명 미만	37	27.6%
100 명 이상 ~ 1,000 명 미만	51	38.1%
100 명 미만	21	17.9%
총계	134	100.0%

#### (4) 직원의 전문성 함양을 위한 노력의 현황

NPO에서 성과의 핵심적 원인요인이라 할 수 있는 직원의 역량을 함양하기 위해서는 지속적이고

다양한 훈련과 개발의 노력을 전개하는 것이 필요하다. 직원의 훈련과 개발은 조직구성원의 업무능력을 향상시키고 환경적 요구에 대응하도록 준비시키며 조직구성원의 사기를 높이고 동기화함으로써 조직에 대한 헌신을 강화하고 조직구성원이 기관에서 지속적으로 남아있게 하는 매우 중요한 인력개발의 요소가 된다.

직원의 전문성 함양을 위한 교육 현황에 대한 조사 결과는 〈표 II-13〉에서 정리되는 바와 같다. 직원의 역량제고를 위해 지원하는 1인당 교육비는 평균적으로 연간 568,846원, 1인당 평균 교육시간은 36.3시간 정도인 것으로 나타났다. 그러나 교육비에 대한 조사 결과, 문항에 응답하지 않은 기관이 43곳에 달하는 것으로 나타났는데, 이는 이들 기관에서는 공식적인 수치화가 가능할 정도의 교육비 지출이 여의치 않은 결과인 것으로 해석할 수 있다. 이러한 해석을 반영할 때, 직원의 규모와 더불어서 직원의 전문성 함양을 위한 NPO 기관들의 노력 양상이 기관에 따라 큰 차이가 있다는 것을 인식할 수 있다.

〈표 II-13〉 직원1인당 지원교육비 및 교육시간

1인당 지원교육비(연간)	1인당 총 교육시간
568,846원	36.3시간

※ 기관지원 1인당 교육비와 1인당 총 교육시간의 평균값

인력의 질에 영향을 미칠 수 있는 직원의 전문성 함양을 위한 노력의 현황과 관련해서 기관에서 제공하고 있는 교육의 종류는 다음의 〈표 II-14〉와 같다. 내부교육과 외부교육을 동시에 실시하는 기관이 46.9%(67곳), 내부교육만 실시하는 기관이 19.6%(28곳), 외부교육만 실시하는 기관이 8.4%(12곳)인 것으로 나타났다. 내부 또는 외부교육을 실시하고 있는 기관의 총 비율은 74.9%(107곳)에 달하는 것으로 나타났고, 25.1%(36곳)의 경우에는 직원의 전문성 함양을 위한 노력이 실행되지 못하고 있는 것으로 나타났다.

〈표 II-14〉 직원 교육 형태

구분	빈도	비율
내부교육	28	19.6%
외부교육	12	8.4%
내부교육 + 외부교육 둘다 함	67	46.9%
내부교육, 외부교육 둘다 안 함	34	23.8%
무응답	2	1.3%
총계	143	100.0%

직원의 전문성 함양을 위해서는 다양한 내용의 교육이 전개될 필요성이 있다. 다양한 교육은 기관의 인력이 보유하길 기대하는 지식과 기술의 내용을 인식하는데 중요한데, 현재 직원들에게 제공하는 교육의 내용을 정리해 보면 〈표 II-15〉에서 정리되는 바와 같다. 교육을 내부교육과 외부교육으로 나눠서 살펴볼 때, 내부교육의 경우 모금 및 자원개발 그리고 사업계획서 작성 등과 같은 재원확보를 위한 기술 함양 및 사업기획 기술 함양에 초점을 두는 경향이 큰 것으로 나타났다. 외부교육의 경우에도 모금 및 자원개발과 더불어 홍보 및 마케팅, 회계 및 재무와 같은 영역에서 직원의 전문성을 함양시키는 것에 초점을 두는 교육의 비중이 높은 것으로 나타났다. 이러한 양상은 NPO의 경우 재정적 자원에 있어 외부 의존성이 높고, 편성되는 예산에 맞춰 사업을 비용효과적으로 진행해야만 하기 때문에, 기본적으로 이러한 영역에서의 관리 기술에 큰 비중을 두는데 따른 결과로 해석할 수 있다. 특히 재원 확보 영역은 NPO의 미션 측면에서 기술적이며 부차적인 과제인 것으로 보일 수 있으나 수단적인 측면에서는 조직의 근본적 활동에 광범위하게 영향을 미치는 만큼 운영에 있어서는 가장 중요한 요소로 간주되기 때문에, 직원의 전문성 함양 부분에서 가장 많이 강조되는 것으로 이해된다.

다음 〈표 II-15〉에서 나타난 결과는 이와 같은 NPO의 현실을 반영하고 있는데, 조직 내에서 실시하는 내부교육의 내용으로는 예산확보를 위한 기초작업이라 할 수 있는 사업계획서의 작성(9.8%), 재원확보를 위한 모금 및 자원개발(9.7%), 안정적인 재원확보가 가능한 회원을 관리하는 회원서비스(9.3%)의 순으로 편성되어 있는 것으로 나타났다. 외부교육에서는 모금 및 자원개발(10.9%), 조직의 브랜드가치를 제고하는 홍보 및 마케팅(9.9%), 재정의 투명성을 확보하고 효율적인 자원배분을 가능하게 하는 회계 및 재무(9.6%)의 순으로 편성되어 있는 것으로 나타났다. 또한 외부교육에서는 국제협력(8.1%)과 해외구호개발사업(7.9%)의 비중도 높게 나타나 외부와의 적극적인 협력체계를 중요하게 간주하고 있고 동시에 해외구호개발사업의 know-how의 축적에도

많은 관심을 갖고 이러한 방향에서 직원의 역량을 강화하는 노력을 진행하고 있는 것으로 나타났다.

〈표 II-15〉 직원교육 내용

주제	내부교육		외부교육	
	빈도	비율	빈도	비율
모금, 자원개발	50	9.7%	65	10.9%
홍보, 마케팅, PR	39	7.5%	59	9.9%
회원서비스	48	9.3%	23	3.9%
NPO 경영 및 조직관리	19	3.7%	33	5.5%
자원봉사 조직 및 관리	41	7.9%	35	5.9%
재정 투명성, 회계, 재무	32	6.2%	57	9.6%
전산, 시스템	29	5.6%	35	5.9%
사업계획서 작성	51	9.8%	30	5.0%
기업 사회공헌	21	4.1%	28	4.7%
지역사회 네트워크	18	3.5%	27	4.5%
긴급구호	19	3.7%	24	4.0%
해외구호개발사업	32	6.2%	47	7.9%
국제협력	28	5.4%	48	8.1%
프로젝트 기획, 운영, 관리	45	8.7%	38	6.4%
NGO관련 법, 제도, 국내외 현황	28	5.4%	33	5.5%
기타	18	3.5%	14	2.3%

## 2) 지부 현황

본 연구의 조사 대상 기관들은 구호개발사업 및 복지사업의 전개를 위해서 다양한 지역에서 활동을 전개하고 있다. 즉 이들 NPO는 사업의 원활한 수행을 위해 국내 및 해외에 지부를 두는

형태로 운영하고 있는 것으로 나타났다. 이와 관련된 설문 응답 결과를 분석하여, 조사 대상 NPO의 지부운영의 형태를 국내 및 해외 분포를 중심으로 정리한 결과는 다음과 같다.

(1) 국내지부 현황

143개의 조사 기관의 국내지부 분포는 다음 <표 II-16>에서 정리한 바와 같다. 국내 지부 수의 총합은 635개(기관 1곳당 평균 4.4개의 지부 운영)로 지부 중 상당 수가 서울, 경기, 부산과 같은 대도시에 위치하는 것으로 나타났다. 특히 <그림 II-3>에서 보는 바와 같이 서울과 경기지역에 지부가 가장 많이 집중되어 있는 것으로 나타났다. 즉 국내 사업의 경우에는 인구의 밀집수준이 높은 이들 지역을 중심으로 사업을 전개하고 있는 양상을 보이고 있다.

<그림 II-3> 국내 지부 분포

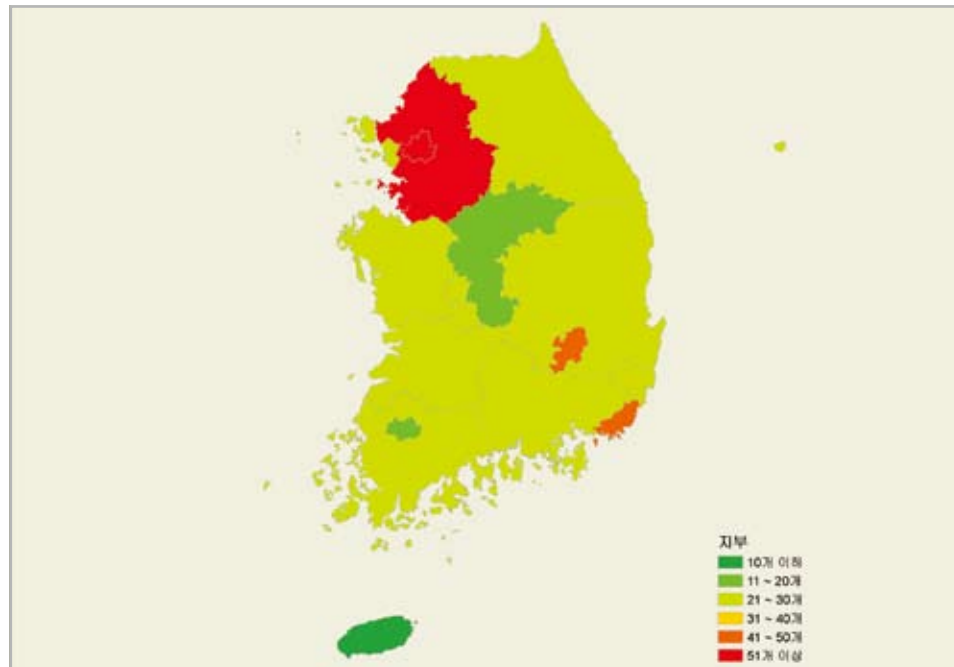

<표 II-16> 국내 지부 분포

지역	지부 수	지역	지부 수	지역	지부 수	지역	지부 수
서울특별시	164	인천광역시	30	경기도	89	전라북도	26
광주광역시	20	부산광역시	43	경상남도	28	충청남도	25
대구광역시	50	울산광역시	23	경상북도	23	충청북도	17
대전광역시	30	강원도	29	전라남도	30	제주도	8

(2) 해외지부 현황

해외구호개발사업을 하는 개발복지 NPO 중 다수는 현지와의 보다 원활한 협력과 사업의 체계적인 수행을 위해 해외 지부를 설립하여 운영하고 있었다. 조사 대상 기관은 총 573개(기관 1곳당 평균 4개의 지부)의 해외 지부를 가지고 있었으며 해외지부의 지역 분포는 다음 <표 II-17>에 제시된 바와 같다.

국가별 해외지부 분포를 <그림 II-4>에서 살펴보면 중국과 동남아시아 국가에서 가장 높은 빈도를 보이고 있다. 이는 한국의 개발복지 NPO가 한국과 지리적으로 가깝고 개발사업의 여건이 상대적으로 일정수준 이상으로 갖춰져 있는 중국과 동남아시아 지역을 해외사업의 우선대상 국가로 고려하고 있다는 것을 시사해 준다. 그 밖의 해외지부는 아프리카와 남미 등을 중심으로 분포된 것으로 나타났다.

<그림 II-4> 해외지부 분포

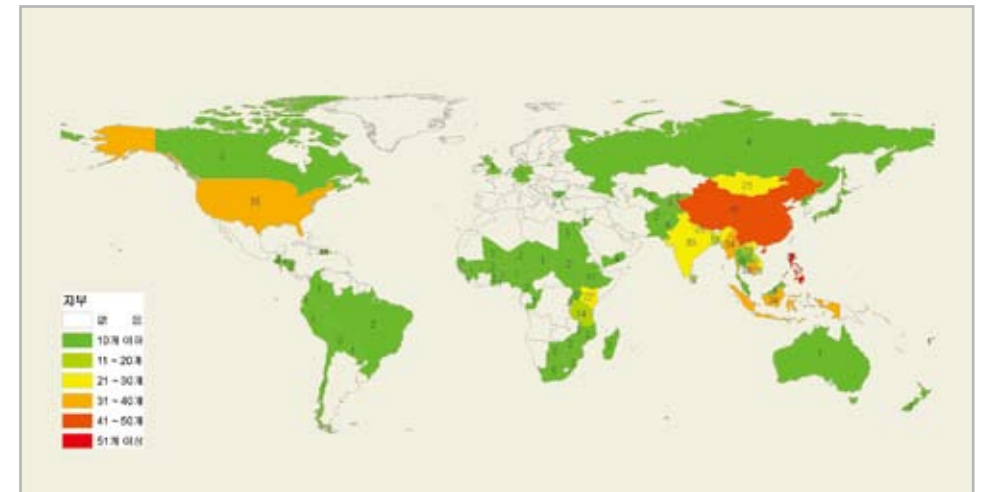

〈표 II-17〉 해외지부 분포

대륙	지부 수	대륙	지부 수	대륙	지부 수
남아메리카	9	북아메리카	53	오세아니아	5
아시아	388	아프리카	103	유럽	8
				중동	7

### 3) 미션 분석

NPO는 하나의 사명을 위해서 설립된다. 즉 이들 기관에서 미션은 영리조직이나 정부조직 등과 같은 다른 형태의 조직과 비교했을 때, 비영리조직에서 주목되는 가장 중요한 속성이라 할 수 있다. 따라서 비영리 기관에서는 미션을 위해서만 존재하는 조직인 만큼 미션의 달성을 위해 영리조직 이상의 전문적 조직관리가 요구된다고 볼 수 있다. 즉 조직의 존재 이유인 동시에 조직이 추구하는 가장 큰 목적인 미션에 대한 관리는 NPO의 가장 중요한 조직과제라 할 수 있다.

이러한 의미를 갖는 NPO 미션의 주요 기능은 다음과 같다. 첫째, 미션은 조직의 운영방향을 분명하게 제시함으로써 보다 효과적이고 효율적인 조직관리를 가능하게 하는 도구로 기능한다. 둘째, 조직의 철학과 운영원칙, 조직이 추구하는 가치 등을 표현하면서 조직성공의 청사진을 제공하여 조직의 비전을 이끌어낸다. 셋째, 조직 구성원을 하나로 결집시키고 구성원으로서의 정체성을 부여하는 동시에 조직방향을 제시하여 구성원의 동기를 제고시킨다. 넷째, 자원봉사자들과 기부자들에게 조직활동의 의미를 분명하게 전달하여 자원과 인력의 모집 및 기여를 촉진한다. 이와 같은 중요성과 기능에도 불구하고 미션은 별다른 의미를 갖지 못하는 경향이 있다. 조직의 미션이 단순히 언어적 수사로 위치하는 것이 아니라 구체적으로 기능하고 조직의 행동으로 구현되는 것이 필요한데, 그러기 위해서 미션은 조직의 변화를 반영하여 새롭게 조정될 수도 있고 조직의 현재활동을 고려해서 재해석해나가는 작업이 병행될 수도 있다.

NPO에서 가장 중요한 미션과 관련해서 조사대상 기관에게 조직의 미션을 질문한 결과, 조직의 수만큼이나 다양한 미션이 존재하고 있었다. 미션 서술의 형식에서도 미션만을 기술한 경우가 있는 한편, 미션과 가치, 비전, 철학 등을 포괄적으로 기술하는 형태 역시 존재하였다. 과연 어떠한 내용으로 본 연구의 조사 대상인 NPO들이 미션을 구성하고 있는지 핵심어휘를 중심으로 분석한 결과를 정리해 보면, 다음의 〈표 II-18〉과 같다.

일반적으로 NPO의 일반적 목적이 복지적 가치를 실현하고 인간의 보다 나은 삶을 위해 공익활동을 행하는 데에 있는 만큼 조직의 미션으로 기아, 빈곤, 전쟁, 재해로 인한 피해자를 구제하고자 하는 ‘빈곤과 재해구제’를 중심으로 미션을 구성하고 있는 기관이 34곳으로 가장 많았다. 다음으로는 소외된 이웃 및 사회적 약자에 대해 봉사하고 더불어 살고자 하는 것, 즉 ‘나눔과 더불어 사는 삶’을 실현하고자 하는 미션을 중심으로 그 내용을 구성하고 있는 기관이 31곳으로 두 번째로 높은 비중을 갖는 것으로 나타났다. 그 밖에 종교적 배경을 가진 기관의 경우 ‘종교적 사명의 구현’을 미션으로 제시하는 경향이 큰 것으로 나타났는데, 이러한 경우는 28곳에 달해 세 번째의 비중을 차지하는 것으로 나타났다. 직접적으로 ‘선교’를 언급하는 조직은 총 28곳의 종교관련 미션 중 6곳에 불과한 것으로 나타났다. 네 번째로는 해외사업에 중점을 두는 NPO들이 많은 만큼 세계평화, 지역평화, 남북관계개선 등의 내용을 포함한 ‘평화증진’과 제3세계 및 개발도상국의 경제·사회·문화 발전에 기여하고자 하는 ‘사회개발 및 발전’이 상대적으로 큰 비중을 가졌는데, 이는 각각 27곳인 것으로 분석되었다. 다음으로는 인간의 삶의 질과 조건 개선을 목적으로 하는 ‘삶의 질 향상’을 중심으로 미션을 추구하는 경우도 많은 것으로 나타났는데, 이는 25곳 기관에서 관찰되었다. 그 중 기관 12곳은 특히 ‘아동’의 삶의 질을 강조하고 있는 것으로 나타났다. 그 밖에 국가간 혹은 지역간의 교류와 협력이라는 기관의 목표달성에 초점을 둔 ‘교류와 협력’도 미션의 내용으로 언급되는 것으로 나타났고, 아울러서 동등한 질병치료 및 보건환경개선을 통한 인간의 삶 증진이라는 것에 초점을 둔 ‘건강증진’도 일정한 정도의 비중을 갖는 것으로 나타났다. 교육을 통한 리더양성을 목표로 하는 ‘인재양성’도 그 다음으로 강조되는 내용이었다. 마지막으로 인도주의적 이념을 강조하며 인간에 대한 사랑정신을 구현하고자 하는 ‘인류에 실현’에 초점을 두는 경우가 20곳이었으며, 사회복지 구현 및 복지증진에 기여하고자 하는 ‘사회복지실현’에 초점을 두는 경우도 일부 있었고, ‘국가위상제고’, ‘지구촌공동체건설’, ‘자립지원’, ‘환경보호 희망찬 미래건설’, ‘인권존중’, ‘정의구현’ 등의 내용도 미션의 핵심 구성으로 기술되는 것으로 나타났다.

〈표 II-18〉 N-vivo 2 program<sup>2</sup>을 활용한 미션(Mission) 내용 분석

순위	구분	내용	빈도(n)
1	빈곤 및 재해 구제	기아, 빈곤, 전쟁, 재해의 피해자 구제	34
2	나눔과 더불어 사는 삶 실현	소외된 사람 및 사회적 약자에 대해 봉사하고 베풀며 더불어 살아가고자 함	31
3	종교적 사명 구현	기독교, 천주교, 불교, 원불교 등 종교적 가치와 가르침에 따름 (직접적으로 '선교'를 언급한 경우는 6건)	28
4	평화증진 기여	세계평화, 지역평화, 남북관계개선 등	27
4	사회개발 및 발전	제3세계 및 개발도상국의 경제·사회·문화 발전에 기여	27
6	삶의 질 향상	인간의 삶의 질과 조건 개선 (이 중 '아동'이 12건으로 가장 많이 언급됨)	25
7	(국제)교류협력	국가간, 지역간, 기구간 교류와 협력 증진 및 이를 통한 조직의 목적달성	22
7	건강증진	질병치료, 보건환경개선 등	22
9	인재양성	현지인력 교육 및 해당국가 청(소)년을 미래 지도자, 국제적 인물로 양성	21
10	인류애 실현	인도주의이념, 인간에 대한 사랑정신 구현	20
11	사회복지실현	사회복지 구현 및 복지증진에 기여	18
12	국가위상제고	국제활동 및 교류를 통해 한국에 대한 인지도를 높이고 그 위상을 끌어올림	13
12	지구촌공동체 건설	국제적 연대 및 협력을 통해 공동체 형성 및 공동체 의식 함양	13
14	자립지원	현지인과 지역사회가 스스로 설 수 있도록 지원	9
15	환경보호	인간과 자연의 공존과 조화, 환경파괴 방지	6
16	희망찬 미래건설	인류와 미래에 대한 희망을 심어줌	5
16	인권존중	인간의 기본적 권리 보호 및 존중	5
18	정의구현	정의로운 사회 실현	4

미션의 핵심 구성과 더불어 이에 대한 실현방법은 매우 중요하다. 본 연구에서는 미션의

2 N-vivo 2 program은 근거이론에 기반을 둔 질적 분석 컴퓨터소프트웨어로 범주화 및 조직화가 쉽지 않은 비수량적 데이터 분석을 위해 개발된 시스템이며 자료와 색인체계 및 이론적 작업 기능을 갖추고 있다(Richard, 2002).

실행방법과 관련해서 미션에 언급된 실현방법에 초점을 두고 그 내용을 살펴보았다. 분석결과, 〈표 II-19〉에서 보는 바와 같이 교육, 보건의료, 자원봉사, 캠페인, 조사연구, 시민참여, 전문적 지원 등의 7개의 영역으로 미션의 실현방법이 나뉘질 수 있는 것으로 나타났다. 미션에서 언급된 미션의 실현방법으로 가장 많이 선택되고 있는 것은 '교육' 이었다. '교육' 영역에서는 대부분 미션의 실현방법으로서 자립지원, 인재양성과 같은 '교육'을 선택하고 있었으며, 일부 기관에서는 교육기회의 부여, 소외계층에 대한 교육기회의 제공이나 문맹퇴치와 같이 교육자체를 미션으로 언급한 경우도 있었다.

다음으로 미션의 기술에서 미션의 실현방법으로 '보건의료' 영역에 대한 선택이 높았고, 그 외에도 미션의 실현방법으로 '자원봉사'와 인식 개선 '캠페인', 지역조사 및 연구를 수행하는 '조사연구', '시민참여', '전문적 지원' 등이 빈도가 높게 언급되는 것으로 나타났다.

〈표 II-19〉 미션(Mission)의 실현 방법 분석

순위	구분	내용	빈도(n)
1	교육	대부분 교육을 자립지원, 인재양성, 사회개발 등의 수단으로 언급함. 동시에 교육기회 박탈계층에 대한 교육제공이나 문맹퇴치 등을 mission 그 자체로 서술한 경우도 있음	17
2	보건의료	의사, 치과의사, 간호사 등으로 구성된 단체의 mission실현 수단	13
3	자원봉사	자원봉사조직의 활성화 및 봉사활동을 통한 mission 실현	8
4	캠페인	실상을 알리거나 인식을 개선함으로써 mission 실현	6
5	조사연구	지역 조사 및 연구를 통한 mission 실현	5
5	시민참여	일반 시민의 참여와 기부 활성화를 통한 mission 실현	5
7	전문적 지원	전문적 지원 제공 통한 mission 실현	1

#### 4. 재정

모든 조직에서 재정은 조직의 실제적 활동이 어떠한지를 의미한다. “No money, No mission”이라는 말이 존재할 정도로, 즉 재정이 마련되지 않는 한, 미션은 큰 의미를 지닐 수 없다는 말이 통용될 정도로 재정은 NPO의 활동의 실제로 이해될 수 있다. 그리고 또 다른 차원에서, 재정은 NPO가 이뤄낸 성과라고도 말할 수 있다. 즉 각 기관의 사업의 결과 및

파급효과를 통해 성과를 논의하기 이전에, 재정의 확보 그 자체는 조직의 성과가 어느 정도인지를 가늠하게 하는 간접적 성과 지표의 속성을 지닌다 할 수 있다.

이렇게 중요한 재정과 관련해서 NPO는 기본 활동수행에 필요한 재정자원을 다수의 원천으로부터 다양한 방법으로 조달한다는 특징을 지닌다(황성철, 2000). NPO는 하나의 재원에 의존하기 보다 다수의 재원을 확보함으로써 기관의 재정을 안정적으로 유지시키고 NPO의 독립성을 제고하도록 노력하여야 한다. 특히 NPO의 증가로 인해 재원에 대한 기관 간 경쟁이 심화되는 이때 재원확보와 관리는 기관 사업의 안정성과 지속성을 보장하기 위한 중요한 과제가 된다.

NPO 활동을 위한 중요한 원천으로서 재원 규모와 출처에 관한 분석은 이들 기관의 사회적 파급효과와 영향력의 정도를 나타내는 지표가 된다. 재정을 중심으로 기관들의 예결산의 구성내역과 출처에 따른 현황을 정리하면 다음과 같다.

### 1) 예결산 현황

기본적으로 예산이란 일정기간(회계연도)에 걸친 조직의 수입 및 지출에 관한 예정액 혹은 기획안이라 할 수 있다. NPO의 예산은 조직운영, 법적, 재정적, 행정적 측면에서 다양한 의미를 가지는데, 먼저 조직운영 측면에서 집행부를 통제하고, 이해관계를 조정하며 정책을 형성하는 역할을 하고, 법적으로는 조직운영자에게 예산의 집행권한을 부여하는 역할, 재정적으로는 NPO가 보유한 자원의 일부를 사업재정으로 전환하여 운용 관리하는 역할, 마지막으로 행정적 측면에서 NPO의 사업 전반을 관리할 수 있는 도구의 역할을 하게 된다.

NPO는 생산하는 상품이나 서비스를 대부분 자체소비하고 경제활동을 통한 이윤을 추구하지 않는 특성을 가진 기관이기 때문에 그 재원을 통상적으로 후원자의 회비나 개인, 기업 또는 정부로부터의 기부금이나 보조금으로 구성하며, 제한된 범위 내에서만 자체 수익활동을 가진다(Weisbrod, 1988). 정부는 조세권을 통하여 재정을 확보하고, 기업은 재화나 서비스를 생산하고 판매하는 이윤추구활동을 통하여 시장에서 재원을 조달하는 반면, NPO는 일부 수익사업을 통한 재원의 확보 이외에는 기본적으로 정부나 기업 그리고 개인들과 같은 외부원천으로부터의 재원을 통해 예산을 내용을 구성하게 된다.

본 연구의 대상 기관들에 대해 재정원에 따른 예산 현황을 조사한 결과는 다음의 <표 II-20>에 정리되는 바와 같다. 우선 조사대상 기관의 2009년 기준 예산총액은 7,542억원 정도인 것으로 나타났다. 그 중 정부가 제공하는 보조금은 1,334억원(17.7%)에 불과한 반면, 비정부재원인 회비 및 후원금은 4,529억원(60.1%)으로 가장 큰 비중을 갖는 것으로 나타났다. 그 밖에 서비스 이용료, 상품판매 등의 수익사업은 340억(4.5%)로 상대적으로 적은 규모로 나타났다.

회비 및 후원금의 내역을 보다 상세히 살펴보면, 정기적으로 이들 기관을 지원하는 개인의 회비 및 후원금은 2,838억원(37.6%)으로 가장 높은 비중을 나타냈으며, 비정기적으로 이들 기관을 지원하는 개인의 회비 및 후원금은 655억원(8.7%), 정기적으로 이들 기관을 지원하는 기업과 단체 등을 포함한 법인의 회비 및 후원금은 609억원(8.1%), 비정기적으로 이들 기관을 지원하는 기업과 단체 등을 포함한 법인의 회비와 후원금은 428억원(5.7%)으로 조사되었다. Salamon의 36개 국가비교연구(2004)에서 한국 비영리영역의 재정 구성의 경우 많은 기관이 회비와 자체사업으로 예산의 대부분(71.4%)을 구성하고 정부보조금은 예산의 24.3% 수준에 불과한 것으로 나타나는데, 본 조사의 분석은 이와 같은 연구결과와 일치하고 있다.

NPO기관의 예산 구성에 있어 정부보조금의 비중이 상대적으로 작은 규모이고 회비 및 후원금의 비중이 높다는 결과는 대부분의 NPO들이 재원획득과정에서 외부의 기부자나 후원자들의 재정상태와 그들의 주관적 의지에 의존하게 되는 재정적 불안정성을 보여주는 것으로 이해될 수도 있으나, 다른 한편으로는 상대적으로 정부에 대한 의존성이 낮아 독립적이며 자율적인 활동을 전개할 수 있는 여지가 크다는 것으로 이해될 수도 있다. 한편 재정적인 측면에서 NPO의 독립성 및 자율성이 높은 것이 일반적으로 나타나는 양상이기는 하나, 표준편차의 크기에서 볼 수 있듯이 재정적 독립성 및 자율성은 개별 NPO의 규모와 사회적 명망 정도에 따라 그 편차가 매우 크다는 사실을 인식하여야 할 것으로 보인다.

<표 II-20> 예결산 현황

구분		N	금액	평균	비율	
회비 / 후원금	정기	개인	138	2,838	20.5	37.6%
		법인(기업/단체)	138	609	4.4	8.1%
	비정기	개인	136	655	4.8	8.7%
		법인(기업/단체)	135	428	3.2	5.7%
정부보조금		138	1,334	9.7	17.7%	
수익사업		137	340	2.5	4.5%	
기타		137	1,338	9.8	17.7%	
총계		.	7,542	.	100.0%	

개인이 아닌 법인의 회비와 후원금 지원 중 '기업과 종교기관'에 한정하여 연구의 대상 기관들이 지원 받는 후원금액을 조사한 결과는 각각 <표 II-21>와 <표 II-22>에 정리되는 바와 같다. 우선 후원확보를 위한 기초적 관계구성 작업으로 기업과의 협력관계를 살펴보면, 조사대상 중 78개의 기관이 기업과 협력관계를 가지고 있는 것으로 나타났다. 본 연구의 조사대상이 되는 NPO기관 1곳당 협력관계를 갖는 기업은 평균 약 70곳이고, 이들로부터 후원 받는 금액의 총액은 832억원으로 조사되었다. 그러나 최대값에서 나타나듯이, 기업과의 관계에서도 일부 기관의 비중이 매우 높게 나타났다.

한편, 종교기관과 협력관계를 갖는 기관은 51곳으로 이들 기관은 평균 112개의 종교기관과 협력관계를 가지고 있었으며 이들로부터 받는 후원금액의 총액은 116억원인 것으로 나타났다. 그러나 기업과의 관계에서와 마찬가지로, 종교기관과의 협력관계에 있어서도 최대값이 크게 나타나 종교기관과 협력관계가 잘 되어 있는 기관은 일부에 편중되어 있는 것을 볼 수 있다. 전반적으로 볼 때, 본 조사의 대상인 NPO의 경우 일반적으로는 개인의 회비나 후원에만 의지하지 않고 다양한 후원이나 기부 경로를 다각적으로 구축하여 재정을 구성하는 양상인 것으로 이해할 수 있는데, 이러한 경향성에 있어서는 기관의 규모와 속성 등에서의 차이에 따라서 편차가 크게 존재할 수 있는 것으로 나타났다.

<표 II-21> 협력기업 현황

구분	N	최소값	최대값	총계	평균
협력기업 수	78	1	2,998	5,494	70
기업후원금	73	200만원	190억원	832억원	11억

<표 II-22> 협력종교기관 현황

구분	N	최소값	최대값	총계	평균
협력종교기관수	51	1	2,387	5744	112
후원금(원)	47	0	15억원	116억원	2억

## 2) 사업영역별 사업비용

조사대상 기관의 사업영역에 따라 소요되는 사업비용을 분석한 결과는 다음 <표 II-23>에서 정리되는 바와 같다. 전체 사업에 투입되는 사업비용의 총액은 8,018억 원이며 그 중 국내사업이

4,254억 원으로 전체 사업 중 절반을 넘는 수준인 53.1%를 차지하는 것으로 나타났다. 다음으로 높은 비중을 보이는 사업영역은 해외사업 영역으로, 이에 투입되는 사업비는 총 2,417억 원으로 30.1%에 달하는 것으로 나타났다. 이어서 기타사업이 861억 원으로 전체의 10.7%, 대북지원사업은 486억 원으로 전체 사업총액의 6.1%의 비중을 갖는 것으로 나타났다.

<표 II-23> 사업 영역별 사업 비용

(단위: 억원)

구분	N	총계	평균	비율
국내사업	140	4,254	30.3	53.1%
해외사업	139	2,417	17.3	30.1%
대북지원사업	138	486	3.5	6.1%
기타 사업	138	861	6.2	10.7%
총계	140	8,018	57.2	100.0%

본 연구의 대상 기관들이 가지는 예산의 규모는 타 조직과의 비교분석을 통해 규모의 수준에 대한 이해를 도울 수 있는데, <사회복지공동모금회의 모금총액> 및 <KOICA의 ODA지원실적 및 결산액>과의 비교는 다음과 같다.

### 【사회복지공동모금회의 모금총액과의 비교】

본 연구의 조사대상 NPO의 예산총액을 사회복지공동모금회의 모금 총 규모와 비교해 보면, 조사대상 NPO의 예산총액은 약 7,542억 원으로 2009년 사회복지공동모금회의 모금총액 3,318억 원의 2.3배에 달하는 수준인 것으로 나타났다. 특히 이들 NPO 기관의 예산 중 모금에 의한 예산 규모는 총 4,529억 원으로 공동모금회의 모금규모를 능가하고 있는 것으로 나타났다.

한편, 재정구성의 차원에서 사회복지공동모금회의 경우 정부의 특별 지원 및 세제혜택에 힘입어 기업법인의 모금액(1,964억 원)이 가장 큰 예산비중을 차지하고 있는 것으로 나타나는데 반해, 본 조사대상 NPO는 회비와 같은 정기적인 개인의 후원(2,838억 원)이 전체 예산총액의 37.6%로 가장 높은 비중을 차지하고 것을 볼 수 있다. 이러한 현상은 본 연구의 조사대상인 NPO기관들이 보다 더 시민의 자발적 참여와 지지에 기반하여 그 활동을 전개해 나가는 구조로 되어 있다는 사실을 제시하여 준다.

〈표 II-24〉 개발복지 NPO 모금액과 사회복지공동모금회 모금액 비교(2009년)

(단위 : 억원)

2009년	사회복지공동모금회		개발복지 NPO	
	개인 1,355	기업 1,964	개인 3,493	기업/단체 1,036
총	3,319		4,529	

\* 출처: 2009 사회복지공동모금회 연차보고서

〈표 II-25〉 사회복지공동모금회 기부자별 기부 규모

(단위 : 억원)

구분	개인			기업	총계
	공공기관/산하기관	사회기관/종교단체	일반 개인/기타		
2008년	109	342	482	1,766	2,703
2009년	236	350	768	1,964	3,319

\* 출처: 2009 사회복지공동모금회 연차보고서

〈표 II-26〉 한국 개발복지 NPO 기부자별 기부 규모

(단위 : 억원)

구분	개인		기업/단체		총계
	정기	비정기	정기	비정기	
2009년	2,838	655	608	428	4,529
총	3,493		1,036		

### KOICA의 ODA<sup>3</sup> 지원실적 및 결산액과의 비교

조사대상 NPO의 해외사업과 북한사업의 규모를 가능하기 위해 한국국제협력단(이후 KOICA)의 2009년 ODA지원실적과 비교한 결과, 조사대상 NPO 기관들의 사업영역별 사업비용에서 국내사업을 제외하고 해외사업과 북한사업을 합한 사업비용은 2,903억 원 정도인 것으로 나타났다. 이는 KOICA의 2009년 ODA지원실적 3,555억 원의 81.6%에 달하는 수준인 것으로 나타났다.

KOICA의 ODA 지원금액을 사업유형별로 나누어 살펴보면 아래 〈표 II-28〉와 같다. ODA 지원금 중 일부는 본 연구의 조사대상 NPO 기관의 사업비용과 다소의 중복 가능성을 지닐 수도 있다. 특히 'NGO지원' 항목의 경우 그러한 가능성이 보다 높는데, 해당 항목의 금액은 69억 원으로 전체 ODA지원 총액의 1.9%에 불과하여

3 ODA(공적개발원조, Official Development Assistance)는 증여·차관·배상·기술·원조 등의 형태를 가진 개발도상국이나 국제기관에 대한 원조사업을 의미한다. 개발도상국에 대한 공적자금은 정부 또는 정부의 원조기관에 의해 공여되며 개발도상국의 경제발전과 복지향상에 기여하고 자금 공여조건이 개발도상국에게 부담되지 않도록 무상 부분을 일정 비율 이상으로 한다는 조건을 갖추고 있다.

그 비중은 상대적으로 미미하다고 볼 수 있으며 크게 유념할 수준은 아닌 것으로 간주할 수 있다. 예산 증폭의 가능성이 다소 존재하나 전반적인 정황을 고려하면서 정부의 해외 지원실적과 비교해 보았을 때, 본 연구의 조사대상 NPO의 해외 및 북한사업 규모는 정부에 상응하는 상당한 수준에 달한다는 사실을 인식할 수 있다. 이러한 사실은 한국의 해외개발 및 원조에 있어 민간영역 NPO의 사업은 정부의 활동에 상응하는 정도로 발전하고 있고 매우 활발하고 적극적인 양상으로 전개되고 있음을 시사해 준다.

〈표 II-27〉 KOICA의 ODA지원실적 총액

(단위 : 백만원 / 천불)

구분	2008년		2009년		전년대비 증감(%)
	원화	미화	원화	미화	
	305,451	275,238	355,539	279,095	16.40%

\* 참조: KOICA 홈페이지(http://www.koica.go.kr)상 ODA지원실적

〈표 II-28〉 KOICA의 ODA사업유형별 지원실적

(단위 : 백만원 / 천불)

구분	2008년			2009년(잠정)			전년대비 증감
	원화	미화	비율	원화	미화	비율	
프로젝트	129,015	116,220	42.2%	178,212	139,895	50.1%	38.1%
개발조사	13,549	12,205	4.4%	8,697	6,827	2.4%	△35.8%
연수생초청	32,822	29,566	10.7%	30,566	23,994	8.6%	△6.9%
봉사단파견	46,173	41,594	15.1%	55,484	43,554	15.6%	20.2%
물자지원	9,624	8,670	3.1%	6,873	5,395	1.9%	△28.6%
전문가 파견	2,602	2,344	0.9%	299	235	0.1%	△88.5%
긴급구호	11,798	10,628	3.9%	9,497	7,455	2.7%	△19.5%
NGO	7,201	6,487	2.4%	6,957	5,461	2.0%	△3.4%
국제기구지원	27,111	24,422	8.8%	29,013	22,775	8.2%	7.0%
개발인식증진	4,234	3,814	1.4%	6,781	5,323	1.9%	60.2%
행정비	21,411	19,288	7.0%	21,160	18,180	6.5%	8.2%

\* 참조: KOICA 홈페이지(http://www.koica.go.kr)상 ODA지원실적

## 5. 사업

NPO에 의해서 전개되는 사업 그 자체 역시 인력과 재정과 마찬가지로 NPO가 이뤄낸 성과로서의 속성을 지닌다고 말할 수 있다. 즉 각 기관의 사업의 결과 및 파급효과를 통해 성과를 논의하기 이전에, 사업의 전개양상 그 자체는 조직의 성과가 어느 정도인지를 가늠케 하는 간접적 성과 지표의 속성을 지닌다 할 수 있다. 한마디로, 개별 NPO들의 사업 내용과 사업 분야는 NPO 사업의 성과와 그 속성을 파악하기 위한 주요 자료가 될 수 있다. 이렇듯 사업은 NPO 활동의 핵심이자 목적의 반영이라 할 수 있으며, 조직이 추구하는 미션(Mission)을 구체화하여 실현하는 수단으로서 매우 중요한 의미를 가진다.

NPO들이 수행하고 있는 사업들이 실제로 어떠한 파급효과를 가지는지를 분석하기 위해서는 엄청난 노력이 각 기관의 차원에서 전개되어야만 한다. 따라서 본 연구의 총량적인 접근에서는 사업의 일반적 전개양상을 통해서 개괄적으로 사업의 성과를 파악할 수 밖에 없는데, 이를 위해서는 사업의 내용뿐 아니라 이러한 사업들이 몇 명을 대상으로 수행되고 있는지, 그리고 어느 정도의 재원이 투입되고 있는지를 구체적으로 파악할 필요가 있다. 본 연구에서의 사업 분석은 한국의 개발복지 NPO의 속성을 반영해서 사업을 진행하는 지역에 따라 국내사업, 해외사업, 대북지원사업 세 가지로 구분하여 진행하였다. 보다 구체적으로 이들 NPO 중 분야별로 대표적인 기관들의 연차보고서와 NPO 사업에 관련된 기존 자료들을 근거로 국내와 해외, 북한 각 지역에서의 사업내용과 유형들을 먼저 정리한 결과를 바탕으로 조사를 위한 설문을 실시하였는데, 그 결과는 다음의 분석에서 제시되는 바와 같다.

### 1) 국내사업

국내사업은 아동 복지, 종합 복지, 지역 복지, 긴급구호 및 물품지원, 보건 의료, 사회개발교육, 자원봉사사업, 1:1 아동결연, 기타(장학금, 소년소녀 가장 돕기)로 분류하여, 각각의 분류마다 사업 내용 세부 항목을 구성해서 사업 수행여부를 조사하였다.

국내사업 내용을 분석한 결과, 총괄적으로 볼 때 조사 기관들은 각 사업 분류 별로 모든 사업을 고르게 수행하고 있는 것으로 나타났다. 그리고 전반적으로 볼 때, 각 기관들은 선택적으로 집중하는 사업 영역을 갖고 있기에 모든 사업에 있어서 사업 수행의 빈도가 그리 높게 나타나지는 않았다. 상대적으로 높은 빈도를 나타낸 사업 분야는 자원봉사자 교육, 자원봉사활동 지원, 자원봉사자 파견과 같은 자원봉사사업이었는데, 이는 한국의 개발복지 NPO가 조직 운영과 사업 수행에 자원봉사자를 적극적으로 활용하고 있는 현실을 반영하고 있는 결과라고 이해할 수 있다. 수혜 대상으로 살펴 보면, 아동과 장애인, 노인을 대상으로 한 사업 수행여부가 거의 비슷한

수준인 것으로 인식할 수 있다. 사회개발교육(권리옹호) 사업과 관련해서는 세계시민교육사업의 빈도가 높게 나타났는데, 이는 조사 기관들의 다수가 해외사업을 수행하고 있기 때문에 관련 교육을 실시하고 있기 때문인 것으로 판단된다. 의료활동을 하는 기관은 조사 기관 143개 중 23곳(16.1%)이었고, 태풍이나 홍수와 같은 자연재해로 인한 피해복구 사업과 관련한 긴급구호 및 물품지원 사업을 수행하고 있는 기관은 18곳(12.6%)인 것으로 나타났다. 기타 응답으로는 장학금지원과 소년소녀 가장돕기와 같은 전통적인 복지사업이 있었다. 조사 기관들이 진행하고 있는 국내 사업의 내용에 따른 빈도 분석 결과는 <표 II-29>에 제시한 바와 같다.

<표 II-29> 국내사업 현황

사업분류	사업내용	예	긍정 %	아니오	부정 %
아동복지	결식아동지원사업	20	14.0%	123	86.0%
	아동복지시설지원	19	13.3%	124	86.7%
	아동학대예방사업	5	3.5%	138	96.5%
	가정위탁지원사업	4	2.8%	139	97.2%
	다문화교육지원센터	13	9.1%	130	90.9%
	아동결연지원	14	9.8%	129	90.2%
	지역아동센터	19	13.3%	124	86.7%
	아동역량강화사업	8	5.6%	135	94.4%
	공부방 운영	18	12.6%	125	87.4%
	위기가정지원사업	10	7.0%	133	93.0%
종합복지	아동지원사업비	16	11.2%	127	88.8%
	종합사회복지관지원	19	13.3%	124	86.7%
	노인복지시설	26	18.2%	117	81.8%
	장애인복지시설	22	15.4%	121	84.6%
	영유아보육시설	14	9.8%	129	90.2%
	노숙인 및 외국인 보호시설	15	10.5%	128	89.5%
	집짓기, 집고치기	9	6.3%	134	93.7%

사업분류	사업내용	예	긍정 %	아니오	부정 %
지역복지	사회개발교육센터	2	1.4%	141	98.6%
	장기질환자 지원	5	3.5%	138	96.5%
	저소득층지원	18	12.6%	125	87.4%
	대학입학금지원	12	8.4%	131	91.6%
긴급구호 및 물품지원	국내 긴급구호 및 물품지원사업	18	12.6%	125	87.4%
보건의료	병원건립 및 운영	7	4.9%	136	95.1%
	저소득층 건강검진	8	5.6%	135	94.4%
	의료활동	23	16.1%	120	83.9%
	보건위생교육	12	8.4%	131	91.6%
사회개발교육(권리옹호)	아동권리교육	7	4.9%	136	95.1%
	세계시민교육	17	11.9%	126	88.1%
	평화교육	11	7.7%	132	92.3%
	예비부모교육	2	1.4%	141	98.6%
자원봉사사업	자원봉사자 교육	34	23.8%	109	76.2%
	자원봉사자 파견	30	21.0%	113	79.0%
	자원봉사활동 지원	36	25.2%	107	74.8%
기타	장학금, 소년소녀 가장돕기 등	39	27.3%	104	72.7%

각 국내사업 분류 별로 수혜자 수를 분석한 결과는 아래의 <표 II-30>에 제시한 바와 같다. 사업 분류 별 수혜자 수 분석 결과, 아동복지사업의 수혜자 수 총합이 전체 총합의 88.3% (100,750,892명)로 다른 사업 분류에 비해 압도적으로 높은 비율을 보였다. 그 다음으로는 종합복지사업(6,158,694명, 5.4%), 사회개발교육사업(2,728,217명, 2.4%)의 순인 것으로 나타났다. 전반적으로 볼 때, 국내사업의 영역에서는 아동복지에 대한 비중이 높은 것으로 이해할 수 있다.

<표 II-30> 국내사업별 수혜인원

사업 분류	n	수혜자 수(총계)	수혜자 수(평균)	비율
아동복지	47	100,750,892	2,143,636	88.3%
종합복지	37	6,158,694	167,181	5.4%
지역복지	25	41,803	1,672	0.0%
긴급구호 및 물품지원	12	121,793	11,073	0.1%
보건의료	29	136,420	4,872	0.1%
사회개발교육(권리옹호)	21	2,728,217	124,010	2.4%
자원봉사사업	42	116,190	2,766	0.1%
국내 1:1 아동결연	7	389,853	55,693	0.3%
기타	29	3,699,929	127,584	3.2%
총계	.	114,143,791	-	100.0%

<그림 II-5> 국내사업별 수혜인원(%)

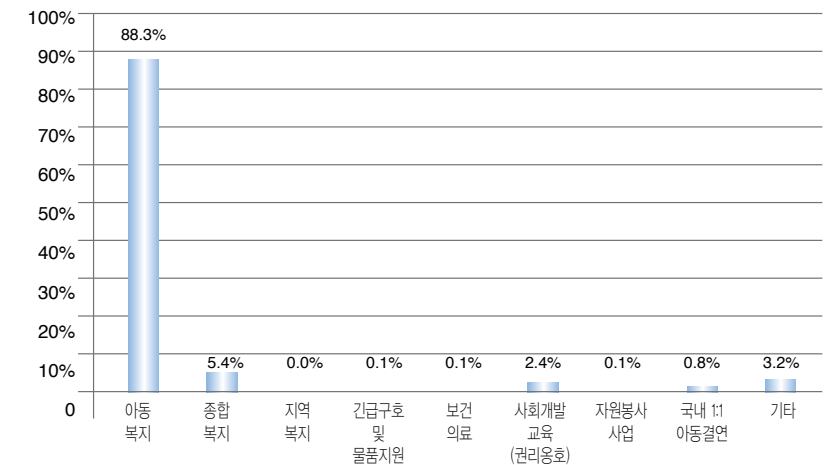

한편, 국내사업의 각 사업 분류별 소요 예산은 다음 <표 II-31>에 제시한 바와 같다. 국내사업 소요예산 분석결과, 각 사업 분류에 소요되는 예산의 총합은 2,915억원으로 조사 기관들의 국내사업 예산 규모가 상당한 수준의 파급력을 지닐 수 있는 규모임을 짐작할 수 있다. 소요

예산의 총합 규모가 가장 큰 사업분야는 종합복지사업으로, 조사기관들이 이 분야사업에 1,313억원의 예산을 소요하는 것으로 나타났다. 그 다음으로는 아동복지사업 분야의 소요예산이 789억원(27.1%)으로 상대적으로 높은 비중을 가지는데, 종합복지사업과 아동복지사업의 소요 예산 총합의 비율은 전체 소요 예산 총합의 72.2%에 달하는 비중을 차지했다.

〈표 II-31〉 국내사업별 소요예산

사업 분류	n	소요 예산(총계)	소요 예산(평균)	비율
아동복지	45	789	175	27.1%
종합복지	41	1,313	32	45.1%
지역복지	26	66	2.6	2.3%
긴급구호 및 물품지원	15	18	1.2	0.6%
보건의료	28	166	5.9	5.7%
사회개발교육(권리옹호)	21	37	1.7	1.3%
자원봉사사업	36	28	0.8	1.0%
국내 1:1 아동결연	7	288	41	9.9%
기타	35	210	6	7.2%
총계	254	2,915		100.0%

〈그림 II-6〉 국내사업별 소요예산(%)

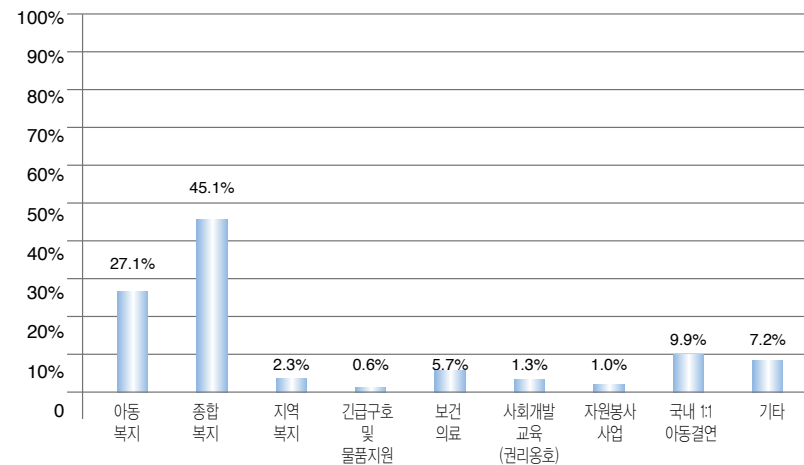

## 2) 해외사업

해외사업을 수행하는 개발복지 NPO 유형은 크게 두 가지로 분류될 수 있는 것 같다. 첫 번째는 국내사업을 수행하고 있던 NPO들이 해외사업까지 그 영역을 확장하는 경우이고, 두 번째는 설립에서부터 해외사업만을 목적으로 하거나 해외에 있는 사람을 수혜자 대상으로 선정해서 사업을 수행하는 경우이다. 본 연구의 대상 중에는 두 가지 경우의 기관들이 모두 포함되었다. 이와 함께 사업영역을 구분하지 않고 활동하는 NPO들과 특정 사업분야, 예를 들어, 보건의료분야나 교육분야 등에서 활동하고 있는 NPO들도 조사 대상에 포함하여 총 143개의 기관들의 해외 사업을 다음에서와 같이 분석하였다.

사업영역 분석 결과, 기관들 중 일부(17곳)의 기관들을 제외한 거의 모든 기관들은 해외사업을 수행하고 있다고 응답하였고, 현재 해외사업을 수행하고 있지 않은 기관들도 예전에 해외사업을 수행한 경험이 있거나 앞으로 해외로 사업의 영역을 확장할 계획을 가진 기관들이 다수인 것으로 나타났다.

해외사업을 아동, 여성, 빈곤층과 같이 수혜자 특성으로 구분할 경우 사업 내용별로 수혜자가 중복될 가능성이 있어, 사업의 형태와 내용별로 사업을 분류하였으며 분류기준은 지역개발, 보건의료, 농·축산개발, 교육사업, 해외긴급구호, 해외자원봉사, 국제교류협력, 권리옹호, 환경개선, 1:1 아동결연, 기타(모자보건, 선린사업) 등 총 11개로 구분하여 각각의 세부사업 내용에 대한 수행 여부와 수혜자 수, 소요예산에 대한 결과를 분석해 보았다. 분석한 결과는 다음에서 제시되는 바와 같다. 먼저 세부사업 내용에 대한 빈도 분석결과는 다음의 〈표 II-32〉에서 정리된 바와 같다. 전반적으로 볼 때, 각 기관들은 선택적으로 집중하는 사업 영역을 갖고 있기에 모든 사업에 있어서 사업 수행의 빈도가 그리 높게 나타나지는 않았다. 사업에 있어 학교건립 및 운영비지원, 탁아소/유치원 운영이 71곳(49.7%)으로 가장 많은 빈도를 보였다. 전체 기관의 41.3%에 해당하는 59곳이 해외자원봉사자를 파견하고 있었으며, 36곳(25.2%)의 기관들은 해외자원봉사 관련교육을 실시하고 있는 것으로 나타났는데, 이는 국내의 개발복지 NPO들이 해외자원봉사사업을 활발하게 진행하고 있음을 보여준다. 그 밖에 높은 빈도를 보인 사업은 이동진료와 의료봉사활동(52곳, 36.4%), 병원의료지원사업과 의료장비 및 약품지원(50곳, 35.0%), 보건위생교육, 보건의료인 교육 및 연수(40곳, 28.0%) 등으로 대체로 보건의료영역에 집중되어 있었다. 지역개발사업에 있어서는 39곳(27.3%)의 기관들이 식수위생사업, 우물파기사업을 수행하고 있었으며, 기타의 해외사업 사례로는 ‘난민지원사업’, ‘모자보건사업’, ‘빈곤노인지원사업’, ‘개도국지원사업장 조사연구사업’, ‘해외입양인 지원’, ‘현지농장운영’ 등이 있었다.

〈표 II-32〉 해외사업 현황

사업분류	사업내용	예	긍정 %	아니오	부정 %
지역개발	소득증대사업	26	18.2%	117	81.8%
	식수위생사업, 우물파기	39	27.3%	104	72.7%
	빈곤퇴치특별사업	23	16.1%	120	83.9%
	주택사업(집짓기, 집고치기)	25	17.5%	118	82.5%
	화장실 짓기, 화장실 개선	21	14.7%	122	85.3%
보건의료	병원 의료 지원사업, 의료장비 및 약품지원	50	35.0%	93	65.0%
	병원건립	18	12.6%	125	87.4%
	결핵퇴치 지원사업	8	5.6%	135	94.4%
	AIDS / HIV 관련 보건 의료활동	21	14.7%	122	85.3%
	말라리아 약 보급	14	9.8%	129	90.2%
	구충제 지원	22	15.4%	121	84.6%
	보건위생교육, 보건의료인 교육 및 연수	40	28.0%	103	72.0%
	이동진료, 의료봉사활동	52	36.4%	91	63.6%
	구급차 지원	7	4.9%	136	95.1%
농축산개발	축산개발사업(낙농, 양계, 양돈) 및 지원사업	13	9.1%	130	90.9%
	사료공장 지원 사업, 비료지원	5	3.5%	138	96.5%
	농업 전문가 연수, 농업기술 전수 및 교육	15	10.5%	128	89.5%
	씨감자생산, 채소생산	12	8.4%	131	91.6%
교육사업	교육지도자 훈련사업, 교사 연수 및 역량강화	27	18.9%	116	81.1%
	학교 건립 및 운영비 지원, 탁아소/유치원 운영	71	49.7%	72	50.3%
	장학금 지원, 교재비 및 학용품 지급, 직업교육, 컴퓨터 교육	33	23.1%	110	76.9%
해외긴급구호	해외긴급구호사업	23	16.1%	120	83.9%
	재난, 지진, 쓰나미, 홍수, 전쟁 등 긴급구호활동	28	19.6%	115	80.4%
	의료봉사활동	11	7.7%	132	92.3%
해외자원봉사	해외자원봉사교육	36	25.2%	107	74.8%
	해외자원봉사파견(의료봉사, 일반봉사)	59	41.3%	84	58.7%
	해외자원봉사지원	33	23.1%	110	76.9%
국제교류협력	교류 및 연수	31	21.7%	112	78.3%
권리옹호	아동인권	6	4.2%	137	95.8%
	여성인권	5	3.5%	138	96.5%
기타	결연사업, 모자보건, 선린사업 등	31	21.7%	112	78.3%

해외사업 분류별 수혜자 수는 다음 〈표 II-33〉에 정리된 바와 같다. 해외사업 분류별 수혜자 수를 분석한 결과, 지역개발사업의 수혜자 수 총합이 전체 총합의 37.9%(430만명)로 가장 높은 비중을 차지했다. 의료지원, 의료장비 및 약품지원, 보건위생교육과 같은 보건의료사업의 수혜자 수는 총 270만명(24.3%)으로 추산되었다. 재난, 지진, 쓰나미, 홍수, 전쟁 등으로 인한 긴급구호활동을 하는 해외긴급구호사업의 수혜자 수는 총 230만명으로 전체 수혜자 수 총합의 20.1%이었으며, 교육사업의 수혜자수는 98만명(8.6%), 해외 1:1 결연아동수는 46만 4천명(4.1%)인 것으로 나타났다.

〈표 II-33〉 해외사업별 수혜인원

사업 분류	n	수혜자 수(총계)	수혜자 수(평균)	비율
지역개발	55	4,349,004	79,073	37.9%
보건의료	62	2,783,106	44,889	24.3%
농축산개발	17	50,551	2,974	0.4%
교육사업	73	985,094	13,494	8.6%
해외긴급구호	25	2,309,198	92,368	20.1%
해외자원봉사	55	61,442	1,117	0.5%
국제교류협력	18	6,578	365	0.1%
권리옹호	3	11,232	3,744	0.1%
환경개선	9	80,750	8,972	0.7%
해외 1:1 아동결연	17	464,622	27,331	4.1%
기타	21	370,940	17,664	3.2%
총계	-	11,472,517	-	100.0%

〈그림 II-7〉 해외사업별 수혜인원(%)

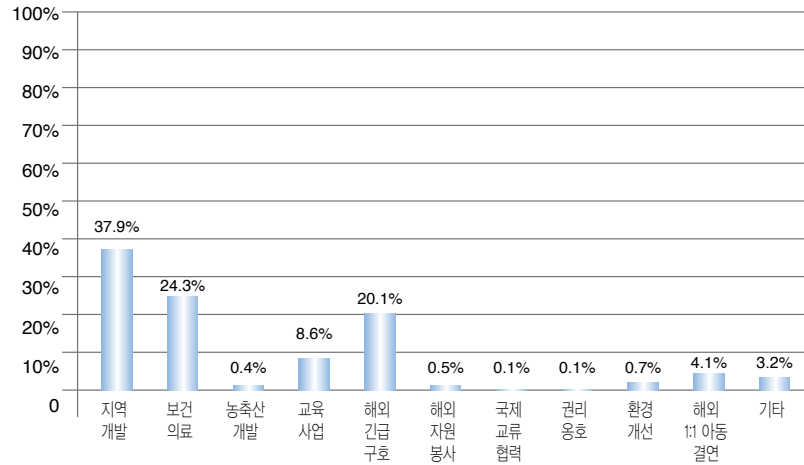

해외사업 분류별 소요 예산은 다음 〈표 II-34〉에서 정리된 바와 같다. 해외사업 분류별 소요 예산을 분석한 결과 주목할 만한 점은 1:1 아동결연사업의 예산이 전체 소요 예산의 절반 이상(50.8%)인 1,166억원에 달한다는 점이었다. 즉 이에 재정의 상당부분이 투입되는 경향이 있는 것으로 나타났다. 이와 관련해서는 따로 분석하여 구체적인 설명을 첨부할 필요가 있어 본 보고서의 1:1 아동결연 부분에서 자세히 기술하기로 한다.

‘모자보건’, ‘선린사업’, ‘개도국지원사업장 조사연구사업’, ‘해외 입양인 지원’, ‘현지농장운영’과 같은 기타 사업에 소요되는 예산은 323억원으로 전체 소요 예산 총합에서 14.1%의 비중을 차지했고, 교육사업은 178억원(7.8%), 보건의료사업과 관련한 예산은 177억원(7.7%)인 것으로 나타났다. 그 외 다른 사업 분야별 소요 예산은 해외자원봉사 사업 134억원(5.9%), 해외긴급구호사업 125억원(5.5%), 지역개발사업은 110억원(4.7%) 인 것으로 추산되었다. 해외긴급구호 사업은 소요 예산 총 합에서는 5.5%의 비중을 차지했지만, 사업을 수행하고 있는 기관 1곳당 평균 소요 예산은 4억원으로 1:1 해외아동결연 사업과 기타 사업을 제외한 다른 사업들과 비교해봤을 때, 기관 1곳당 평균 소요 예산이 매우 높은 것으로 나타났다. 이는 해외긴급구호 사업과 같은 경우, 일단 사업을 시행하려면 일시적으로 많은 재원을 투입되는 경향이 있음을 나타낸다. 그리고 상대적으로 모금활동과 재원확보가 보다 수월한 기관을 중심으로 이러한 활동이 전개되는 경향이 있는 것으로 분석된다.

〈표 II-34〉 해외사업별 소요예산

(단위: 억원)

사업 분류	n	소요 예산 (총계)	소요 예산 (평균)	비율
지역 개발	56	110	2.0	4.7%
보건 의료	66	177	2.7	7.7%
농축산 개발	18	12	0.6	0.5%
교육 사업	78	178	2.3	7.8%
해외 긴급 구호	30	125	4.2	5.5%
해외 자원 봉사	55	134	2.4	5.9%
국제 교류 협력	19	42	2.2	1.8%
권리 옹호	7	6	0.9	0.3%
환경 개선	14	22	1.5	0.9%
해외 1:1 아동결연	16	1,166	73	50.8%
기타 (모자보건, 선린사업)	25	323	13	14.1%
총계	384	2,295		100.0%

〈그림 II-8〉 해외사업별 소요예산(%)

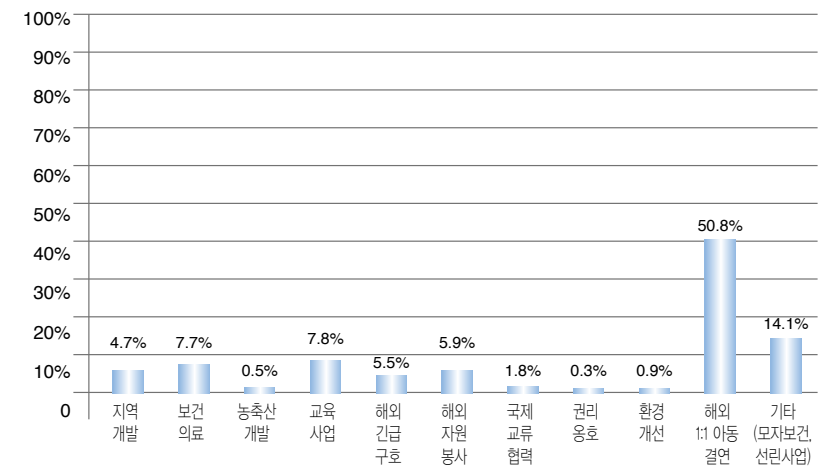

## 해외사업 지역 분석

조사 대상인 개발복지 NPO들이 해외사업을 수행하는 국가와 지역적 분포를 알아 보기 위해 지역개발, 보건의료, 농·축산 개발, 교육사업, 해외긴급구호, 해외자원봉사, 국제교류협력, 권리옹호, 환경개선, 1:1 해외아동결연의 각 사업 분류 별 수혜 국가를 조사한 결과는 다음과 같다.

해외사업의 수혜 지역을 전체적으로 보면, 아시아, 아프리카, 남미 대륙의 국가들이 사업대상국에 해당되었으며, 조사 기관들이 해외사업을 주로 수행하고 있는 지역은 중국과 몽골, 동남아시아의 필리핀과 캄보디아, 인도네시아, 동티모르, 라오스 등과, 북아프리카 지역에서는 케냐와 우간다 정도인 것으로 나타났다. NGO의 분류체계 중에서 주요 활동위치와 지역에 따라 'Southern NGO'와 'Northern NGO'로 나누는 방식이 있음을 위에서 소개했는데, 일반적으로 우리나라 개발복지 NPO는 개도국에 위치하면서 풀뿌리 조직들과 연계하여 지역발전을 도모하고 구호개발사업을 수행하면서 자족능력의 배양에 초점을 두는 Southern NGO와 밀접한 연계성을 지니는 경향이 있는 것으로 파악되었다. 본 조사대상인 NPO의 해외사업 지역분포를 살펴보면, 사업 국가들이 대부분 남반구에 위치하고 있는 것으로 보아, 직간접적으로 'Southern NGO'적 속성을 갖는 것으로 이해해 볼 수 있다. 해당 국가에서 본 연구에서 파악해 본 각 영역의 해외사업을 수행하는 조사기관의 수와 분포를 분석한 결과는 다음 <그림 II-9>부터 <그림 II-18>까지 에서 제시하는 바와 같다.

### 지역개발사업

지역개발사업은 케냐와 에티오피아와 같은 아프리카 국가들과 인도네시아, 필리핀, 베트남, 방글라데시, 캄보디아 등의 동남아시아 국가, 그리고 몽골과 중국, 인도 등의 지역을 중심으로 진행되는 경향이 큰 것으로 나타났다. 지역개발의 세부내용은 식수위생사업, 주택사업, 빈곤퇴치사업, 화장실짓기 사업 등으로 이와 같은 사업은 주로 이러한 지역의 개발도상국을 대상으로 하는 경향이 큰 것으로 인식된다.

<그림 II-9> 지역개발사업 국가별 분포

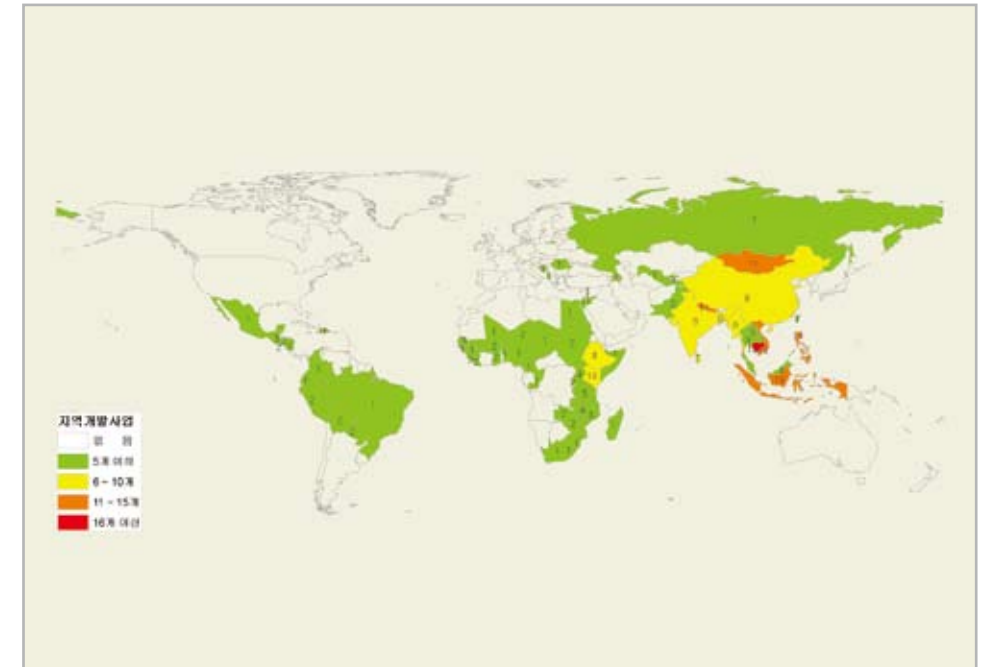

### 보건의료사업

보건의료사업이 가장 활발히 진행되고 있는 국가는 캄보디아인 것으로 나타났다. 143개의 조사기관 중 22개의 기관이 동남아시아 지역 중에서도 빈곤층에게 의료 서비스가 가장 취약하다고 알려진 캄보디아에서 보건의료사업을 수행하고 있었으며, 중국과 몽골에서 보건의료사업을 하는 기관의 수도 각 12곳으로 높은 빈도를 갖는 것으로 나타났다. 그 밖에 아프리카 지역에서는 케냐, 우간다, 에티오피아와 같은 국가에서 해당사업을 수행하고 있는 기관들이 다수 있는 것으로 나타났다.

〈그림 II-10〉 보건의료사업 국가별 분포



### 농·축산개발사업

농·축산개발사업은 주로 아시아와 아프리카 대륙에 위치한 국가에서 사업을 수행하고 있는 것으로 나타났으며, 국가 별로 보았을 때 특정 국가에 편중됨 없이 아프리카, 남미, 아시아 지역에서 각 국가마다 1~4곳의 사업수행기관들이 위치하고 있는 것으로 파악되었다.

〈그림 II-11〉 농·축산개발사업 국가별 분포



### 교육사업

교육사업은 필리핀, 인도네시아, 캄보디아와 같은 동남아시아 국가들과 중국, 몽골, 네팔 지역에서 상대적으로 높은 빈도를 갖는 것으로 나타났다. 그 외 아프리카 지역의 케냐에 13곳, 에디오피아에서 9곳의 기관이 교육사업을 수행하고 있는 것으로 조사되었다.

〈그림 II-12〉 교육사업 국가별 분포

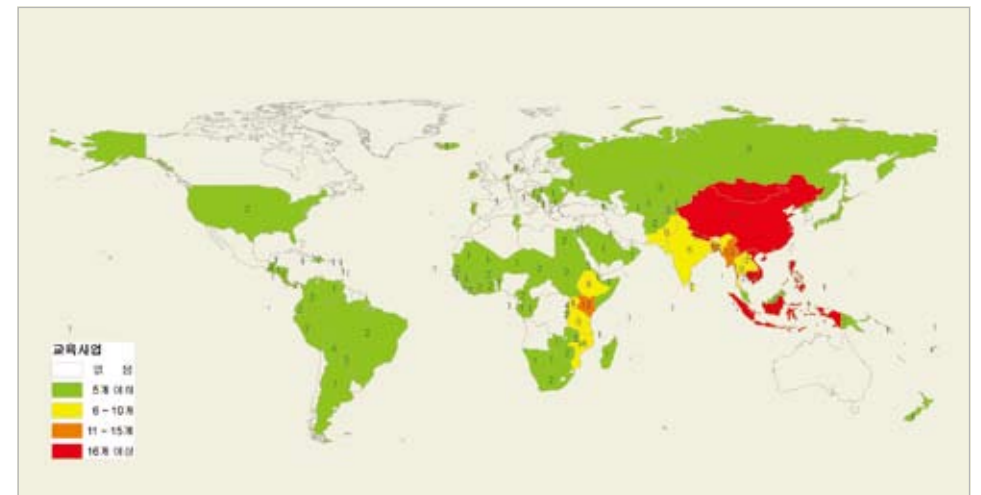

### 해외긴급구호사업

해외긴급구호사업의 경우, 인도네시아에서 14곳, 필리핀에서 11곳, 남미의 아이티에서 8곳, 중국에서는 8곳의 기관이 긴급구호사업을 수행하고 있는 것으로 나타났다. 해당 지역에서 발생했던 지진·해일과 화산폭발, 홍수와 같은 자연재해에 대한 피해 복구사업에 국내의 개발복지 NPO들이 적극적으로 참여하고 있는 것으로 나타났고, 심지어 1곳의 기관은 미국 남부지역의 카트리나 허리케인으로 인한 피해복구사업에 참여하고 있는 것으로 나타났다.

〈그림 11-13〉 해외긴급구호사업 국가별 분포

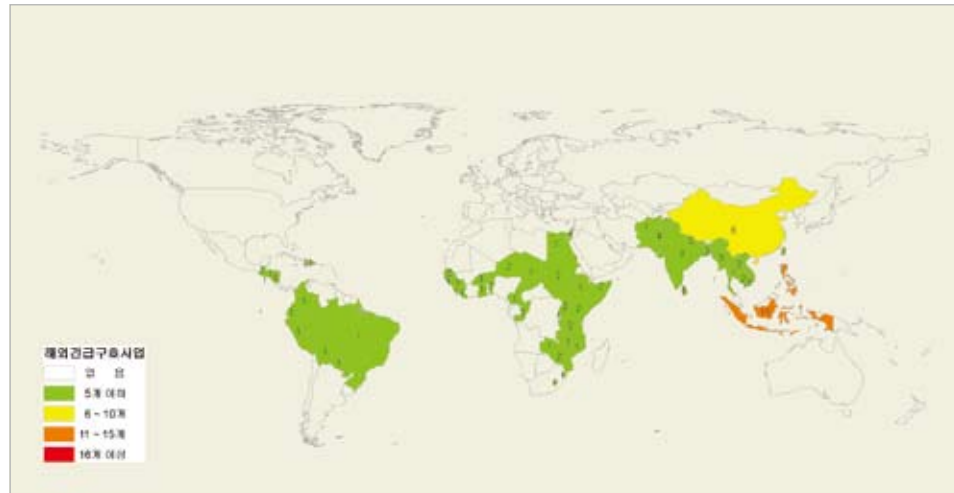

### 해외자원봉사사업

해외자원봉사사업과 관련하여, 아시아 지역에서는 주로 몽골, 네팔, 필리핀과 베트남, 인도네시아, 동티모르, 라오스 등에 자원봉사단을 파견하고 있는 것으로 나타났다. 아프리카 지역에서는 케냐에서 9곳, 탄자니아에서는 7곳의 기관이 자원봉사단을 파견 및 지원하고 있는 것으로 나타났다.

〈그림 11-14〉 해외자원봉사사업 국가별 분포



### 국제교류협력 사업

국제교류협력사업의 경우, 조사 대상 NPO들은 주로 중국과 몽골(각 6곳), 캄보디아(7곳), 일본(5곳) 등의 국가에서 국제교류협력사업을 수행하고 있는 것으로 나타났다. 그러나 이 밖에도 북미와 남미, 오세아니아 지역에서도 1~2곳의 기관들이 각 국가와 국제교류협력사업을 하는 것으로 나타났다.

〈그림 11-15〉 국제교류협력사업 국가별 분포

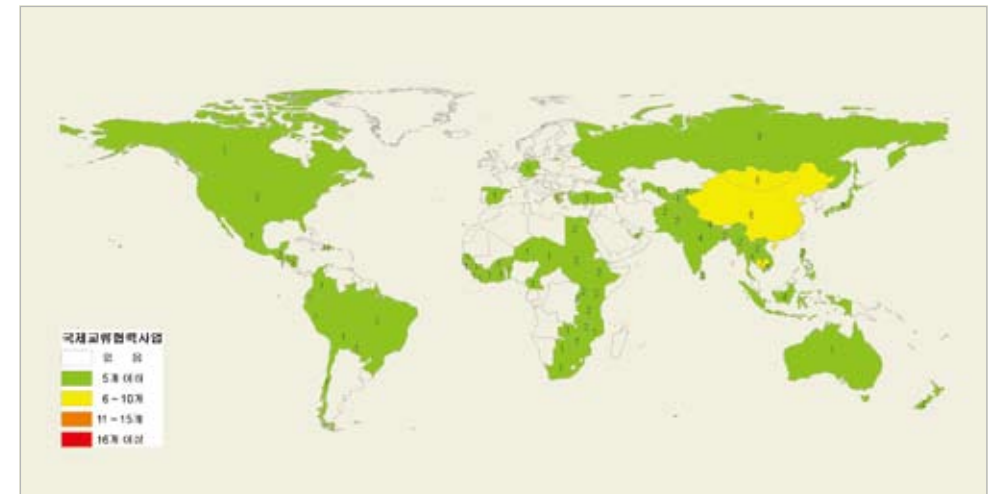

### 권리옹호사업

아동과 여성인권과 관련된 사업을 진행하는 권리옹호활동은 주로 아시아, 아프리카 대륙에 집중되어 있었으며, 그 외 중남미 지역에서도 이러한 영역의 사업을 수행하는 기관들도 있는 것으로 나타났다.

〈그림 II-16〉 권리옹호사업 국가별 분포



### 환경개선사업

환경개선사업의 경우 중국, 네팔, 필리핀에서 각 3곳의 기관들이 이러한 사업을 수행하고 있었으며, 그 외 중남미와 북아프리카, 아시아 지역에서 각 수혜국가마다 1~2곳의 기관들이 나무심기, 바다오염정화활동과 같은 환경개선사업을 전개하고 있는 것으로 나타났다.

〈그림 II-17〉 환경개선사업 국가별 분포



### 1:1 해외아동결연사업

해외아동결연과 관련해서는 사업국가를 분석해 보면, 몽골과 인도네시아, 필리핀, 베트남, 동티모르, 네팔, 케냐, 우간다, 방글라데시, 인도 등의 지역에서의 아동결연사업이 다른 지역보다 더 높은 빈도를 갖는 나타났다.

〈그림 II-18〉 해외아동결연사업 국가별 분포

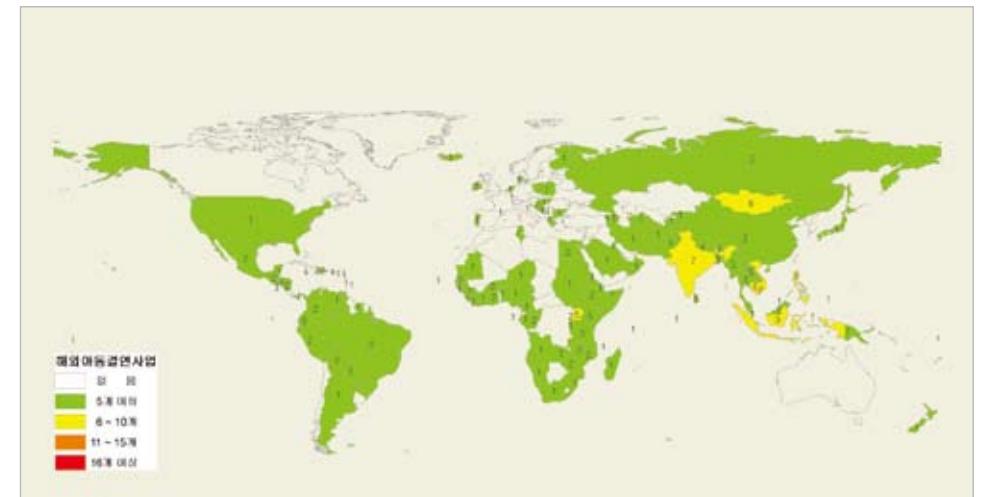

### 3) 1:1 아동결연사업

1:1 아동결연사업은 한국 개발복지 NPO들의 전통적인 핵심사업이자 동시에 전체 조사기관의 해외사업 재정총액의 절반을 차지할 정도로 큰 비중을 차지하는 주요 사업이기에 일반사업항목과 분리하여 다음에서 따로 그 전개양상을 정리해 보고자 한다.

국내 아동결연사업의 경우, 정부가 1981년부터 민간사회사업기관인 한국어린이재단에게 결연사업을 운영하도록 위탁하기 전부터 한국어린이재단을 비롯한 많은 민간 NPO들이 지방자치단체와의 협력하에 결연사업을 수행하고 있었다. 특히 외원단체가 한국을 떠나면서 이전의 지원규모가 점차 감소함에 따라 한국의 민간 NPO들이 자립을 모색해야 하는 상황에 놓이게 되었는데, 이러한 시점에서 아동결연사업은 한국의 개발복지 NPO가 가장 중요하게 고려할 수 있는

사업이었기에 보다 총력적으로 이 사업은 전개될 수 있었다.

관련 시기에, 한국은 1991년 유엔의 아동권리협약에 가입하였고 범세계적인 규약에 따라 아동복지의 질적 성장과 기준을 높이고자 노력하였으며, 1999년에는 아동복지법을 개정하였다. 이러한 시대적·사회적 변화 속에서 국내 NPO의 아동 관련 사업은 크게 성장하였고 아동의 '보호'에서 아동의 '권리 옹호'로 활동의 패러다임이 변화할 수 있었다. 이러한 결과, 1:1 아동결연사업뿐만 아니라 아동복지 관련사업은 크게 활성화될 수 있었던 것으로 평가된다.

본 연구의 조사기관을 대상으로 국내와 해외에서 진행되고 있는 1:1 아동결연사업의 규모를 분석한 결과는 다음 <표 II-35>에서 정리되는 바와 같다. 국내 아동결연 수혜자수는 2009년 기준으로 389,853명으로 국내사업 총 수혜자수의 0.3%에 불과하나, 소요예산 즉 투입재정은 국내사업 소요예산의 9.9%로 288억원에 달해 여전히 아동결연사업이 국내 NPO의 전통적 사업영역의 하나로서 아직까지도 일정한 비중을 차지하고 있음을 인식할 수 있다.

2000년대에 들어서 국민들의 국제구조개발에 대한 관심이 급격히 높아지고 이를 위한 모금과 후원이 보다 활발하게 진행되는 가운데 해외사업 중에서 아동결연사업이 두드러진 성장을 가질 수 있었는데, 이러한 양상 역시 <표 II-35>에서 제시된다. 즉 해외사업에서 사업을 전개한 지 그리 오래되지 않은 해외 아동결연사업은 예산의 차원에서는 절대적인 비중을 차지하는 것으로 나타나는데, 바로 이러한 예산 상의 비중은 해외 아동결연사업의 중요성을 시사해 준다. 해외소요예산 총액의 절반(50.8%)이 넘는 1,166억원이 해외사업 수혜자 중 4.1%의 비중밖에 차지하지 않은 464,622명의 아동에게 소요되고 있음을 나타내며 1:1 아동결연사업을 통해 해외사업의 핵심사업으로 진행되는 경향이 있다는 것을 확인할 수 있다.

<표 II-35> 국내의 1:1 아동결연사업 현황

구분	국내 1:1 아동결연	국내사업 총계	해외 1:1 아동결연	해외사업 총계
수혜자 수(총계)	389,853	114,143,791	464,622	11,472,517
수혜자 수(평균)	55,693	-	27,331	-
비율	0.3%	100.0%	4.1%	100.0%
소요 예산(총계)	288억	2,915억	1,166억	2,295억
소요 예산 (평균)	41억	-	73억	-
비율	9.9%	100.0%	50.8%	100.0%

#### 4) 대북지원사업

지난 1995년 8월 유례없이 극심한 홍수의 피해를 입은 북한에 대해 국제사회가 인도적 지원을 공식 요청하면서 한국에서도 본격적인 대북지원사업이 시작되었다. 그간의 대북지원과정을 통해 확인된 사실은 북한의 재해와 식량난을 비롯한 위기상황의 근본적 원인은 자연재해가 아닌 구조적인 경제난 때문이며, 이 문제의 해결은 외부의 도움 없이 자력으로서는 근본적인 개선이 불가능하다는 것이었다. 따라서 이러한 차원에서 한국의 개발복지 NPO에 의한 인도적 차원의 대북지원사업은 지속될 수 밖에 없었다. 북핵 문제로 인해 국제사회의 지원이 점차 약화되고 있는 상황에서 그리고 남북긴장관계로 인해 현재 우리 정부의 정책기조가 부정적인 상황에서, 향후 대북지원에서 우리나라 개발복지 NPO들의 역할은 과거에 비해서 보다 더 중요할 수 있다. 향후 대북지원사업에서 국민적 공감대를 확보하는 문제가 보다 심각하게 대두 될 수 있는 상황이긴 하나, 지금까지 한국의 개발복지 NPO는 북한에 대한 지원 역시 매우 적극적으로 전개하였다고 볼 수 있다.

이러한 내용을 대북지원사업을 수행하고 있는 기관의 현황을 중심으로 정리해 보면, 다음의 <표 II-36>에서 정리되는 바와 같다. 현재 대북지원사업을 수행하고 있는 기관은 총 40곳으로, 그 중 25곳(62.5%)은 국내사업과 해외사업, 대북지원사업을 모두 수행하고 있는 것으로 나타났다. 그리고 대북지원사업만을 수행하는 기관은 2곳, 국내사업과 대북지원사업을 병행하는 기관은 8곳, 해외사업과 대북지원사업만을 병행하는 기관은 5곳인 것으로 나타났다.

<표 II-36> 대북지원사업 수행기관 현황

구분	빈도(N)	비율(%)
대북지원사업	2	5.0%
국내사업 + 대북지원사업	8	20.0%
해외사업 + 대북지원사업	5	12.5%
국내사업 + 해외사업 + 대북지원사업	25	62.5%
총계	40	100.0%

대북지원사업의 내용을 현재 진행되고 있는 사업중심으로 분류하여 정리한 바는 다음 <표 II-37>과 같다. 대북지원사업은 북한이 현재 내부적으로 심각하게 겪는 문제인 식량부족 해결을 위한 '농어촌개발사업', 북한주민의 건강의료지원을 위한 '보건의료사업', 그리고 영양실조현상이 심각한

북한아동을 위한 급식지원활동 등의 '아동보호지원사업', 그 외 '기타'로 분류할 수 있다.

먼저 '농어촌개발사업' 분야에서는 전체사업진행 기관 중 4분의 1에 해당하는 10곳이 활동을 갖는 것으로 나타났는데, 이에겐 구체적으로 농업기술개발, 씨감자 생산, 채소생산과 같은 실제적인 식량증산활동이 포함되어 있다. 이와 함께 축산 및 농업의 생산성 증대를 위해 필수적인 사료공장지원과 비료지원이 6곳에서 전개되고 있는 것으로 나타났다.

경제약화와 자연재해로 인해 사회전반적 위기를 겪은 북한에서는 보건의료체계가 붕괴되고 전염병이 만연되는 등 각종 보건문제가 대두되고 있으며 북한주민의 생존은 심각한 수준으로 위협받고 있다. 기본생존권 확보의 측면에서 필수적인 '보건의료사업'은 인도적인 차원에서 구조적 성격이 높게 평가되는 영역인데, '보건의료사업'에서 가장 큰 비중을 나타내고 있는 것은 병원의료지원으로 기관 40곳 중 40%에 달하는 16곳에서 사업을 진행하고 있는 것으로 나타났다. 이외에 의료지원의 일시성을 극복하기 위한 '병원건립지원'이 8곳, '제약생산지원'이 7곳, 기초건강확보를 위한 '식수환경개선'과 '구충제지원'을 각각 2곳에서 수행하고 있는 것으로 나타났다.

유엔세계식량계획(WFP)은 최근 북한을 방문하고 난 후 북한 어린이들의 영양실조가 매우 심각한 상황으로 35~40%의 북한 어린이가 영양실조에 걸려 있고 구호 대상자 규모는 250만명, 어린이 구호를 위한 식량 규모는 7만 5,000톤에 달하는 등 이에 대한 지원이 시급하다고 주장하였다. 이와 관련해서, 아동관련사업 중 어린이 급식지원 사업이 18곳으로 가장 높은 비중을 차지하는 것으로 나타났다. 그리고 '어린이영양생산시설'지원사업을 4곳에서 수행하고 있는 것으로 조사되었다. 이와 함께 아동 돌봄의 차원에서 교육지원 7곳, 어린이시설지원 5곳, 육아지원 5곳, 의류지원 6곳으로 다양한 사업이 진행되고 있는 것으로 나타났다. 그러나 상대적으로 정서적인 돌봄에 대한 지원은 1곳에 불과한 것으로 나타났다. 즉 북한아동사업과 관련해서 식량과 물질 지원을 중심으로 아동에 대한 지원이 이루어지는 것으로 나타났다.

〈표 II-37〉 대북지원사업 현황

사업분류	사업내용	예	긍정 %	아니오	부정 %
농어촌개발사업	축산개발사업(낙농, 양돈, 양계)	3	2.1%	140	97.9%
	농업, 씨감자생산, 채소생산	10	7.0%	133	93.0%
	사료공장지원사업, 비료지원	6	4.2%	137	95.8%
	북한농업전문가연수	4	2.8%	139	97.2%
보건의료사업	병원 의료지원사업	16	11.2%	127	88.8%
	제약생산 및 병원지원사업	7	4.9%	136	95.1%
	병원 건립	8	5.6%	135	94.4%
	식수환경개선사업	2	1.4%	141	98.6%
	구충제 지원	2	1.4%	141	98.6%
아동보호지원사업	육아지원사업	5	3.5%	138	96.5%
	교육지원사업	7	4.9%	136	95.1%
	어린이영양생산시설	4	2.8%	139	97.2%
	어린이시설지원	5	3.5%	138	96.5%
	급식, 영양	18	12.6%	125	87.4%
	정서지원	1	0.7%	142	99.3%
	의류지원	6	4.2%	137	95.8%
기타	생필품 지원, 주택사업 등	14	9.8%	129	90.2%

사업분류에 따른 해당 사업내용에 대한 이해와 더불어, 대북지원사업의 성과를 간접적이거나 파악해 보기 위해서는 각 사업들의 수혜자 규모와 소요된 재원의 규모를 정리해 볼 필요가 있다. 다음 〈표 II-38〉과 〈표 II-39〉에서 제시한 바와 같이, 대북지원사업의 총 수혜자수는 1,425만명이며 소요예산의 총액은 445억원인 것으로 나타났다. 수혜자 수의 비율을 살펴보면 보건의료사업이 695만명으로 전체 수혜자의 48.8%를 차지하여 가장 높은 비중을 보이고 있으며, 다음으로 농어촌개발사업의 수혜자가 474만명으로 33.3%, 아동보호지원사업이 225만명으로 15.8%를 차지하는 것으로 나타났다. 사업분류 내용에 따라 소요예산을 살펴보면, 수혜자수가 가장 많은 '보건의료사업'의 소요예산이 207억원으로 가장 높은 비중(46.4%)을 차지하나, 수혜자 수가 가장 적었던 '기타'사업이 소요예산의 21.7%를 차지하여 두번째로 높은 비중을 갖는 것으로 나타났는데 이에 대해서는 보다 구체적인 분석이 필요한 것으로 사료된다. 다음으로 '아동보호지원사업'이 84억원으로 18.9%를 차지하고, '농어촌개발사업'은 58억원으로 13.0%의 비중을 차지하는 것으로 나타났다.

〈표 II-38〉 대북지원사업 수혜 인원

사업 분류	n	수혜자수(총계)	수혜자수(평균)	비율
농어촌개발사업	11	4,744,926	431,357	33.3%
보건의료사업	17	6,950,046	408,826	48.8%
아동보호지원사업	19	2,251,044	118,476	15.8%
기타	11	305,370	27,761	2.1%
총계	58	14,251,386		100.0%

〈그림 II-19〉 대북지원사업 분류별 수혜 인원(%)

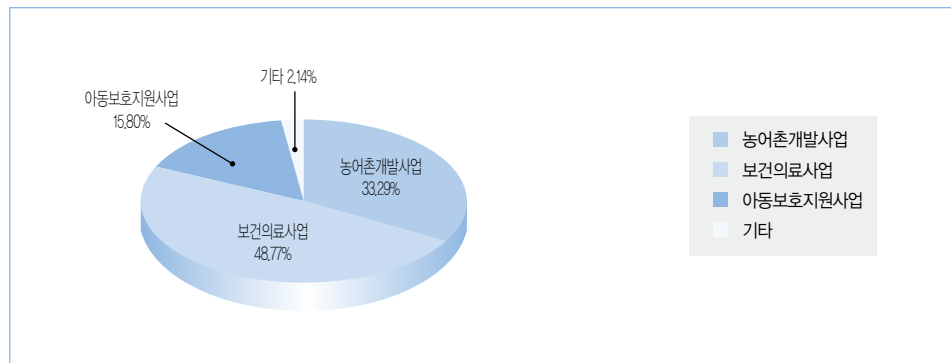

〈표 II-39〉 대북지원사업 소요 예산

(단위 : 억원)

사업 분류	n	소요예산(총계)	소요예산(평균)	비율
농어촌개발사업	12	58	4.8	13.0%
보건의료사업	17	207	12	46.4%
아동보호지원사업	19	84	4	18.9%
기타	15	97	6	21.7%
총계	63	445		100.0%

〈그림 II-20〉 대북지원사업 분류별 소요 예산(%)

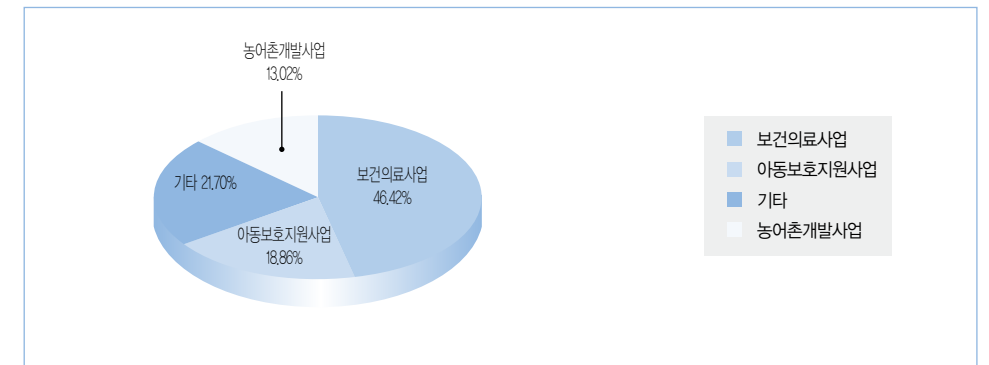

## 6. 사업평가 및 해결해야 할 과제

### 1) 사업평가와 예산감사

NPO가 사업수행에 대한 평가체계를 갖는 것은 책임성의 확보 차원에서 매우 중요한 과제이다. 기본적으로 평가는 가치판단으로서 정의될 수 있다. 즉 평가대상으로서의 프로그램, 조직, 혹은 정책에 대해서 효과성, 효율성, 비용효과성, 충분성, 파급효과 등의 차원에서 가치판단을 행하는 것인데, 이는 다양한 이해당사자들에게 책임성을 제시하고자 하는 차원에서도 매우 중요하고, 동시에 사업의 지속, 중단, 확대, 축소 등과 관련된 의사결정을 위한 정보 제공 차원에서도 매우 중요하다(Rossi & Freeman, 1993). 결국 평가는 '발전적인 사업수행을 위한 진단 및 수정행위'로서의 의미도 갖는다.

평가는 평가주체에 따라 내부평가와 외부평가로 나뉘질 수 있는데, 내·외부 평가 모두 조직 운영이나 사업수행의 개선을 목표로 하는 경향이 있다. 내부평가(inside-evaluation)는 프로그램을 기획하거나 운영을 담당하는 사람 또는 같은 조직 내의 다른 구성원이 실시하는 평가로 자체평가로 불리기도 한다. 외부평가(outside-evaluation)는 프로그램을 수행하는 조직체가 아닌 외부의 대학교수, 조사연구기관 등과 같은 제 삼자가 행하는 평가이다.

조사대상 기관들의 평가 내용이 아닌 평가 방식을 알아보기 위해, 내부평가와 외부평가 여부에 대한 조사를 실시한 결과는 다음 <표 II-41>에서 정리된 바와 같다. 대부분의 기관(94.5%)이 사업에 대한 평가를 실시하고 있는 것으로 나타났으며, 그 중 내부평가만을 하고 있는 기관이 70곳(49.0%)으로 거의 과반수를 차지하는 것으로 나타났다. 내부평가와 외부평가를 모두 실시하고 있는 기관은 60곳(42.0%)이었으며, 내부평가와 외부평가를 모두 하지 않는 기관도 7곳(4.9%) 정도인 것으로 나타났다.

<표 II-40> 평가형태 현황

구분	빈도	비율
내부 평가	70	49.0%
외부 평가	5	3.5%
내부 평가, 외부 평가 둘다 함	60	42.0%
내부 평가, 외부 평가 둘다 하지 않음	7	4.9%
무응답	1	0.7%
총계	143	100.0%

<그림 II-21> 평가형태 현황

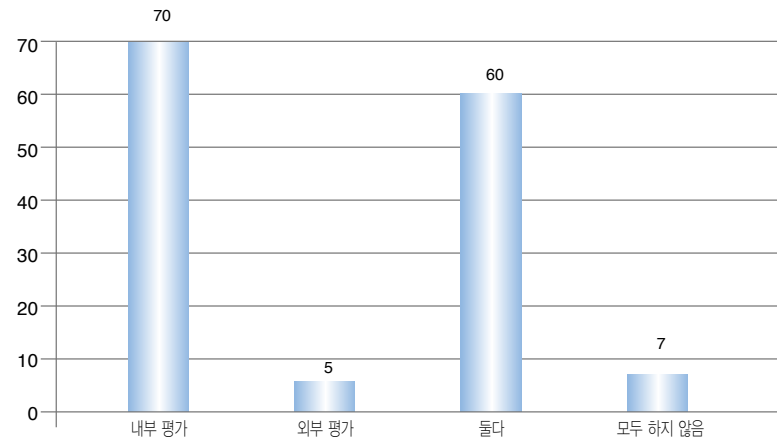

다음으로 감사는 NPO의 투명성 확보를 위해서 반드시 수행해야만 하는 활동이라 할 수 있다. 예산감사에 관한 조사는 감사주체에 따라 내부감사와 외부감사로 감사방식을 구분하여 분석해 볼 수 있는데, 그 결과는 <표 II-40>와 같다. 예산에 관해 내부감사와 외부감사를 모두 실시하고 있는 기관이 68곳(47.6%)로 가장 높은 빈도를 보였다. 내부감사만을 하고 있는 기관은 53곳(37.1%), 외부감사만을 하고 있는 기관은 13곳(9.1%), 그리고 둘다 하지 않는 기관도 7곳(4.9%)인 것으로 나타났다. 평가와 감사에 대한 문항을 분석한 결과, 조사기관들 중 대부분(95%)이 사업수행에 대한 평가와 예산에 관한 감사를 통해 사업에 대한 가치판단 작업과 더불어 투명성 및 건전성의 수준을 점검하면서 그 책임성을 제고시키기 위해 노력하고 있는 것으로 나타났다.

<표 II-41> 감사형태 현황

구분	빈도	비율
내부 평가	53	37.1%
외부 평가	13	9.1%
내부 평가, 외부 평가 둘다 함	68	47.6%
내부 평가, 외부 평가 둘다 하지 않음	7	4.9%
무응답	2	1.4%
총계	143	100.0%

<그림 II-22> 감사형태 현황

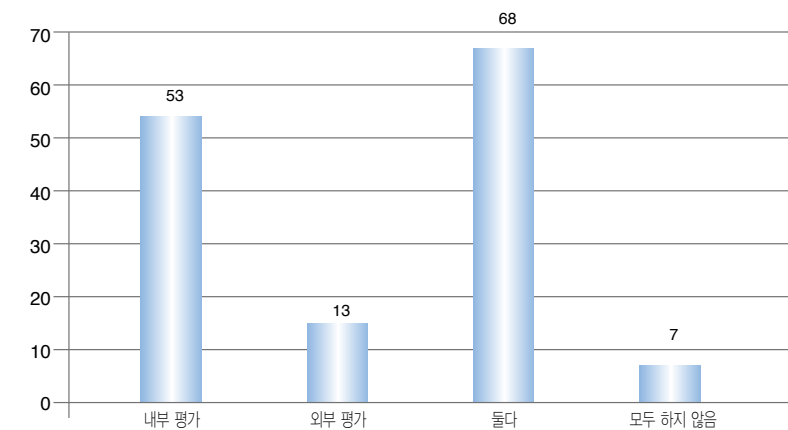

## 2) 해결해야 할 과제

개발복지 NPO들은 조직을 운영하고 사업을 수행하는데 있어 다양한 난제를 가질 수 있다. 한편 이러한 난제들은 개별 NPO들의 역량과 관계해서 그 인식이 매우 다를 수 있긴 한데, 대표적인 것으로는 재정 및 인력과 같은 인적·물적 자원을 확보하는 것이라 할 수 있다. 이는 사업을 수행함에 있어 필수적인 해결과제일 수 있다. 아울러서 한국 정부와 대상국 정부와의 관계는 국내의 사업을 수행할 때 사업의 수행가능성과 지속성을 예측하게 하는 중요한 변수로 작용할 수 있다. 특히 해외사업의 경우, 대상국 정부의 지원이나 허가와 같은 문제는 사업 수행에 있어 가장 기본적으로 고려되는 사항이 되기도 한다. 아울러서 개별 NPO 단독으로 사업을 기획하고 수행하는 경우보다, 다른 NPO나 기업, 종교기관과 협력하여 사업을 수행하고 있는 경우가 많아짐에 따라, 협력파트너의 확보와 관계 유지가 또 다른 중요한 문제로 부각될 수도 있다. 그 외에도 수행사업과 관련한 NPO의 전문성 개발 등의 문제를 해결 과제로 항상 고려할 수 있다.

이러한 논의를 바탕으로 개발복지 NPO들이 사업을 수행함에 있어 겪는 과제들을 내용적인 차원에서 정리해 보면, 다음 <표 II-42>에서 제시되는 바와 같다.

<표 II-42> 사업수행 시 주요과제

과제	내용
다른 조직과의 네트워크	정부, 해외사업 수행하고 있는 대상국 정부, 회원, 협력파트너 등 외부의 이해관계자들과의 관계 유지
인적 자원 확보	직원과 자원봉사자를 모집하고 유지
재정 확보	사업 예산을 충당할 수 있는 재원을 모으고 유지
전문성 개발	전문 지식과 경험 축적을 통하여 사업 수행에 요구되는 전문성 개발

조사기관들에게 사업을 수행하는 과정에서 겪게 되는 난제들에 대한 중요성 여부와 과제의 난이도를 양적인 방법에 의거 설문한 결과는 <표 II-43>와 <표 II-44>에서 정리된 바와 같다. 조사결과 문항에 제시된 모든 과제에 대하여 '중요하다'고 응답한 비율이 '중요하지 않다'라고 응답한 비율보다 압도적으로 높게 나타났다.

<표 II-43> 과제 중요성 여부

구분	응답				
	중요하다	비율	중요하지 않다	비율	
과제	정부와의 관계	122	88.4%	16	11.6%
	대상국 정부와의 관계	119	91.5%	11	8.5%
	협력파트너와의 관계	135	99.2%	1	0.7%
	재정확보	138	99.2%	1	0.7%
	전문성개발	134	97.8%	3	2.2%
	인력확보	132	96.4%	5	3.7%
	기타	15	83.3%	3	16.7%

한편 과제의 난이도에 대해서는 10단계(매우 어려움은 '10', 매우 쉬움은 '0')의 내용으로 척도를 구성해서 조사한 후, 응답 결과를 상(7-10), 중(4-6), 하(1-3)로 그룹을 나누어 그 빈도를 분석해 보았는데, 과제의 난이도에 있어서는 각 문항마다 다소 차이는 있으나 전반적으로 '어렵다'고 응답한 비율보다는 '중간'이나 '쉽다'고 응답한 비율이 높았다. 각 과제의 중요성에 대해서는 절대적으로 동의하면서도 과제의 어려움에 대해서는 그리 크게 느끼는 않는 이유는 조사 대상 NPO들이 이미 초기의 어려움을 딛고 활발하게 사업을 전개하고 있는 과정에 있기 때문인 것으로 판단된다. 또한 NPO들의 적극적인 노력과 함께 정부의 지원과 시민사회의 참여로 인해 한국의 개발복지 NPO가 다양한 역량을 기반으로 발전하고 성숙되었기 때문에 이러한 과제들이 더 이상 개발복지 NPO들에게 장벽으로 작용하지 않고 있는 것이라고 사료된다.

〈표 II-44〉 과제 난이도 인식

구분	난이도			응답 n	
	상	중	하		
과제	정부와의 관계	12(9.2%)	61(46.9%)	57(43.9%)	130
	대상국 정부와의 관계	20(16.3%)	46(37.4%)	57(46.3%)	123
	협력파트너와의 관계	27(20.5%)	63(47.8%)	42(31.8%)	132
	재정확보	10(7.4%)	43(31.6%)	83(61.0%)	136
	전문성개발	12(9.0%)	59(44.4%)	62(46.6%)	133
	인력확보	11(8.2%)	57(42.5%)	66(49.2%)	134
	기타	2(11.8%)	9(52.9%)	6(35.3%)	17

〈표 II-45〉 설문에 참여한 143개 NPO기관 리스트 (가나다 순)

가나안농군운동세계본부, 감리회태화복지재단, 개척자들, 경기도간호사회, 경남통일농업협력회, 고앤두인터내셔널, 곰두리봉사회, 구세군, 국경없는교육가회, 국제날개달기 운동본부, 국제사랑의봉사단, 국제아동돕기연합, 국제옥수수재단, 국제워크캠프기구, 국제의료협력단, 굿네이버스, 굿뉴스코해외봉사단, 굿피플, 글로벌비전, 글로벌케어, 글로벌피스메이커스, 기쁜우리월드, 기아대책, 나눔과기쁨, 나눔인터내셔널, 남북민간교류협의회, 다일공동체, 대한불교청소녀연합회, 대한의공협회, 대한의사협회, 대한한방해외의료봉사단, 더프라이스, 덴탈서비스인터내셔널, 동북아평화연대, 동서문화개발교류회, 동지, 따뜻한한반도 사랑의연탄나눔운동, 라파엘인터내셔널, 러빙핸즈, 로터스월드, 메디피스, 방글라데시개발협회, 백학재단, 보금자리, 부산국제교류재단, 부스리기사랑나눔회, 비전케어, 사랑나눔의사회, 사랑의전화복지재단, 삼동회인터내셔널, 삼전복지재단, 새누리좋은사람들, 서울국제친선협회, 서울시의사회의료봉사단, 서울의료봉사재단, 성민, 성산장기려선생기념사업회, 세계선린회, 세계재단구호회, 세계태권도평화봉사재단, 세계화장실협회, 세이브더칠드런, 수단어린이장학회, 써빙프렌즈, 아드라코리아, 아리랑국제평화재단(공익법인), 아시아교육봉사회, 아시아문화교류봉사협회, 아시아포커스, 아시아협력기구, 아주복지재단, 아프리카미래재단, 아프리카아시아난민교육후원회, 어린이재단, 어린이어깨동무, 어린이의약품지원본부, 여성이여는미래, 연세대학교산학협력단, 우리겨레하나되기운동본부, 우리민족서로돕기운동, 우양재단, 월드베스트프렌드, 월드비전, 월드쉐어, 월드투게더, 위드, 유니세프한국위원회, 은평천사원, 이랜드복지재단, 이웃을돕는사람들, 인연맺기운동본부, 인천광역시국제교류센터, 장미회, 전남도민남북교류협의회, 정해복지, 조국평화통일불교협회, 지구촌공생회, 지구촌나눔운동, 지구촌사랑나눔, 지라니문화사업단, 진각복지재단, 청수나눔실천회, 최경주재단, 코피온, 태평양아시아협회, 팀앤티, 평화를이루는사람들, 평화의숲, 플랜한국위원회, 하트하트재단, 한겨레통일문화재단, 한국국제시민봉사회, 한국카리타스, 한국가톨릭의료협회, 한국국제봉사기구, 한국기독교사회봉사회, 한국기독교의료선교협회, 한국로타리총재단, 한국선의복지재단, 한국에이즈퇴치연맹, 한국제이티에스, 한국청소년연합, 한국컴패션, 한국해비타트, 한국해외봉사단원연합회, 한국헬프에이지, 한국희망재단, 한끼의식사기금, 한려교류협회, 한마음한몸운동본부, 한몽교류진흥협회, 한민족복지재단, 한인교류회, 한중문화청소년협회(미래숲), 한중문화협회, 함께하는사람들, 해외한민족교육진흥회, 행동하는양심, 행복공학재단, 호산나, 환경재단, 황막사, Youth of Great Korea (YGK)

조사 기관들 중 정부와의 관계에 대한 과제가 어렵다고 응답한 기관은 12곳(9.2%)에 불과했지만, 이들 기관은 정부로부터 지원을 받는데 있어 절차가 복잡하고, 관료적인 업무처리로 인해 시간이나 예산이 낭비되는 등의 어려움을 갖는다고 추가적으로 언급하였다. 특히 북한 사업을 진행하고 있는 기관들의 경우, 정부의 대북정책에서의 일관성 부재가 기관의 사업수행 과정에서 장벽으로 기능하는 경향이 있음을 지적하기도 하였다. 대상국 정부와의 관계에 있어서도 어렵다고 응답한 기관보다 보통의 수준이거나 쉽다고 응답한 기관들이 보다 더 많았는데, 어렵다고 답한 기관들의 경우 서로 다른 사회문화적 차이로 인한 오해 발생, 약품이나 기기의 통관 문제, 비자 발급의 어려움 등에서 문제가 존재하는 것으로 지적하였다.

한편 일부 기관들은 재정확보와 관련해 정기회원 확보의 과제가 정말로 중요한 과제이고, 아울러서 전문성개발과 인력확보에 관해서는 장기 활동가가 부족한 문제를 해결해야 할 과제로 지적하였다. 또한 재정의 제한성으로 인해 사업의 지속성 확보에서 어려움을 겪는 경향이 있음을 지적하였다. 과제와 관련해서 기타 응답에서 '내부평가 기준 세부화'의 과제, '사업홍보'의 과제, '후원자들의 신뢰유지' 과제 등이 존재한다고 지적하였다.

### Ⅲ. 결론 및 제언

본 연구는 개발복지 NPO의 성과에 주목하면서 이에 관한 기초적인 이해의 틀을 구축해 보고자 했다. 즉 지금까지 제대로 된 평가의 대상이 되지 못한 측면이 있는 한국의 개발복지 NPO의 현황을 인력과 재정 등의 규모와 사업 등의 활동 내용의 측면에서 파악하고자 하였다. 이를 위해 관련 문헌을 고찰하고 조사대상 기관들에게 설문조사를 실시한 결과를 토대로 한국의 개발복지 NPO의 다양한 속성과 성과에 대한 자료를 구축하고 이를 분석하였다. 이러한 연구의 진행을 위해서 본 연구는 기존에 존재하는 개념에 한국의 개발복지 NPO를 맞추는 형태를 취하기 보다는 실제 발생하고 있는 현상에 주목해서 이러한 현상의 주체가 되는 기관들을 포괄할 수 있는 개념으로 개발복지 NPO를 새롭게 제시하면서, 관련 개념과 이론적 논의 및 기능과 역할에 대해 정리해 보았다. 아울러서 한국의 개발복지 NPO의 발전과정을 단계별로 정리하면서 어떠한 과정을 통해 오늘날의 규모로 성장할 수 있었는지를 알아보았다. 마지막으로는 현재 한국의 개발복지 NPO가 지니는 과제가 무엇인지를 그들의 시각에 기반해서 정리해 보았다.

설문조사에서는 다양한 형태와 성격의 NPO, 즉 공익을 추구하는 NPO와 상호부조적 속성의 회원중심의 NPO 등이 모두 포함되었다. 이들에 대한 전반적인 분석결과, 일반적인 속성은 다음과 같았다. 이들 NPO의 80%는 비록 최근이라 할 수 있는 1990년대와 2000년대에 설립된 기관으로, 해외에 본부를 두고 있는 NPO라기 보다는 한국에서 자생적으로 태동한 NPO가 주축을 이루는 것으로 나타났다. 기관들의 대부분은 정부부처에 등록되어 정부로부터 행정적·재정적 지원을 받고 있었고, 기관 사업의 다각적인 전개와 수행을 위해 국내외에 여러 개의 지부를 두고 있는 것으로 조사되었다.

한국의 개발복지 NPO의 간접적 성과로 간주할 수 있는 재원을 보면, 조사대상 기관의 2009년 기준 예산총액은 7,542억원으로 이는 2009년 사회복지공동모금회의 모금총액 3,318억 원의 2.3배에 달하는 수준에 이르는 것으로 나타났다. 재원 구성항목 중 비정부재원인 '회비 및 후원금'이

60.1%(4,529억원)로 가장 큰 비중을 차지하는 것으로 나타났고, 반면 정부가 제공하고 있는 '정부보조금'은 17.7%(1,334억원)에 불과한 것으로 나타났다. 이와 같은 결과는 이들 NPO가 시민과 기업의 지원을 다각적으로 받으면서, 어느 쪽에도 의존하지 않고 독립적으로 운영할 수 있는 재정적 역량을 보다 많이 갖고 있음을 시사해 주는 것으로 이해할 수 있다.

개발복지 NPO의 전체 사업에 투입되는 사업비용 총액은 8,018억원으로 이 중 국내사업이 4,254억원으로 절반을 넘게 차지하였으며, 해외사업의 사업비용은 2,417억원으로 30.1%에 달하고 있는 것으로 나타났다. 이를 한국국제협력단(이후 KOICA)의 2009년 ODA 지원실적과 비교하여 보면, 개발복지 NPO의 해외사업과 대북지원사업을 합한 사업비용은 2,903억 원으로 KOICA의 ODA 지원실적 3,555억 원의 81.6%에 달하는 규모인 것으로 나타났다. 이와 같이 한국의 개발복지 NPO의 해외사업 및 대북지원사업 규모는 재정 상에서 볼 때 정부의 노력에 거의 다다를 수 있는 수준으로 전개될 정도로 한국 개발복지 NPO의 해외구조개발 및 원조활동이 활성화 되었고, 동시에 이러한 활동의 주요 채널이 정부만이 아니라 비영리영역과 함께 다각화 되고 있는 양상으로 발전했음을 보여준다.

한국 개발복지 NPO의 또 다른 차원에서의 성과로 간주할 수 있는 인력구조를 보면, 조사대상 NPO의 전체 직원 규모는 7,574명으로, 이 중 정규직이 5,565명, 계약직이 2,009명인 것으로 나타났다. 이중 각종 해외사업을 담당하는 직원 및 현지로 파견된 직원은 총 2,195명이었다. NPO의 간접적 인력으로 간주될 수 있는 자원봉사자의 규모를 보면, 총 304,427명으로 국내에서 290,052명, 해외에서 13,849명이 활동을 수행하고 있는 것으로 나타났다. 전체 조사대상 기관의 79.2%(113곳)는 사업의 전개 과정에서 일정한 부분을 자원봉사자들에게 의존하고 있는 것으로 나타났다. 예로, 전체 조사대상 기관의 절반에 이르는 50.3%(72곳)이 해외로 자원봉사자를 파견하고 있고, 그 중 100명 이상의 대규모 자원봉사자들을 파견하는 기관은 전체의 13.9%(20곳)에 이르는 것으로 나타났는데, 이는 인력의 측면에서 이들 개발복지 NPO가 자원봉사자의 동원 측면에서 매우 성공적인 운영을 전개하고 있음을 시사해 준다.

본 연구의 조사기관들을 총 예산규모에 따라 대형(총예산 100억 이상), 중형(총예산 10억 이상 100억 미만), 소형(총예산 10억 미만)으로 분류하여 기관의 규모에 따른 인력구조의 특징을 파악해 볼 때, 대형 기관들은 전체 조사대상의 9.7%(13곳)에 불과하나 전체 직원의 76.4%(5,791명)를 그리고 전체 자원봉사자의 절반 이상(52.8%)을 보유하고 있는 것으로 나타났다. 이러한 현상은 소수의 대형 기관들이 총 예산의 대부분을 차지하는 것과 마찬가지로 예산규모가 클수록 직원과 자원봉사자의 규모에 있어서도 매우 큰 차이를 갖는 등 인력의 확보에 있어서도 편중 현상이 뚜렷하게 진행되고 있음을 보여준다. 같은 맥락에서 소형 기관은 대형 기관에 비해 자원봉사자의

규모도 작고 사업을 수행하는 직원의 규모가 절대적으로 부족한 양상을 보였다. 따라서 이들의 경우, 자원봉사자에 대한 의존 정도가 대형기관에 비해 상대적으로 더 높을 수 있는 것으로 나타났다.

조사대상 기관이 직원의 역량제고를 위해 업무관련 교육에 지원하는 교육비는 1인당 연간 568,846원 정도이고, 1인당 총 교육시간은 36.3시간에 달하는 것으로 나타났다. 그러나 교육비 문항에 응답하지 않은 기관 역시 43곳에 달해, 직원 교육비를 공식적이고 수량화 할 수 있는 체계를 갖추지 못하는 기관이 여전히 이들 개발복지 NPO 중에서는 상당수 존재하고 있음을 확인할 수 있었다. 대부분의 경우(75.9%), 내부 혹은 외부교육을 실시 하면서 다양한 교육기회를 통해 개발복지 NPO 직원의 역량을 개발하는 노력을 개진하고 있는 것으로 나타났다. 교육내용에서는 내부교육의 경우, 모금 및 자원개발, 사업계획서작성 등과 같은 재원확보를 위한 기술에 중점을 두고 있었으며, 외부교육의 경우에도 역시 모금 및 자원개발과 더불어 홍보 및 마케팅, 회계 및 재무와 같은 자원개발 등의 영역에서의 전문성 제고에 초점을 두는 경향이 큰 것으로 나타났다.

조직의 존재 이유인 미션과 관련해서, 조직이 추구하는 가장 큰 목적인 기관의 미션 내용 및 그 실현방법을 분석한 결과, 공익을 추구하는 비영리조직으로서 '빈곤과 재해구제', '나눔과 더불어 사는 삶'과 같은 내용에 미션의 초점을 두고 있는 경우가 가장 많은 것으로 나타났다. 일부 종교적 배경을 가진 기관의 경우에는 '종교적 사명의 구현'을 미션으로 내세운 경우도 있었으나, 직접적으로 '선교'를 언급하는 경우는 종교관련 미션을 가진 기관 28곳 중 6곳에 불과하였다. 즉 이들 NPO는 종교적인 배경이 강하게 존재하지만, 다양한 지역에서 다양한 사업의 전개를 위해서 종교적인 내용이 부각되는 방향에서 미션을 부각시키지는 않는 것으로 나타났다. 미션을 실현하기 위해 조사대상 기관들이 선택하고 있는 방법이 무엇인지를 미션의 내용을 통해서 분석한 결과, 가장 빈번하게 표출된 방법은 '교육'인 것으로 나타났다.

개발복지 NPO 활동의 실제적 목적이라고 할 수 있는 사업 역시 이들 개발복지 NPO의 성과로서의 의미를 지닌다. 이러한 시각에서 사업에 대한 분석은 사업 영역에 따라 크게 국내사업과 해외사업, 대북지원사업으로 나누어 세부 내용을 살펴보고, 아울러 개발복지 NPO들의 전통적 핵심사업으로서 사업 분류별 소요예산에서 가장 큰 비중을 차지하고 있는 1:1 아동결연사업을 따라서 독립시켜 분석하였다. 본 연구조사에서는 사업의 영역과 내용뿐만 아니라, 수혜자 수와 소요예산도 함께 분석하여 개발복지 NPO 사업의 총량적 규모를 파악해 보았는데, 사업내용에 있어서는 다양한 분야에서 사업을 수행하고 있음을 인식할 수 있었다. 먼저 국내사업 내용을 분석한 결과, 상대적으로 높은 빈도를 나타낸 사업분야는 자원봉사자교육, 자원봉사활동지원, 자원봉사자 파견과 같은 자원봉사사업 이었다. 그리고 수혜 대상으로 살펴 보면, 아동과 장애인, 노인을

대상으로 한 사업 수행여부가 거의 비슷한 수준인 것으로 나타났다.

해외사업의 경우 지역개발, 보건의료, 농·축산개발, 교육, 긴급구호, 자원봉사, 국제교류협력, 권리옹호, 환경개선 등 여러 분야 걸쳐 활발한 활동이 전개되고 있었는데, 이를 지역을 중심으로 분석한 결과 주요 수혜 국가는 중국과 몽골, 동남아시아 등 인접 국가에 집중되는 경향이 있었다. 그러나 이러한 지역에만 한정되지 않고 아프리카나 남미 등의 지역에서도 사업을 수행하는 기관들이 다수 있는 것으로 나타났다.

한편 1:1 아동결연사업은 한국의 개발복지 NPO들에게 전통적 핵심사업으로 예산면에서 전체 조사기관의 해외사업 재정총액의 절반을 차지할 정도로 비중이 큰 것으로 나타났다. 조사 대상 기관이 국내와 해외에서 각각 진행하고 있는 1:1 아동결연사업의 규모를 보면, 먼저 국내 아동결연 수혜자수는 29만명으로 국내사업 총 수혜자수의 0.3%에 불과하나 소요예산은 288억원으로 국내사업 총 소요예산의 9.9%에 달하는 등 국내사업으로 여전히 일정한 비중을 차지하고 있었다. 상대적으로 사업추진 역사가 짧은 해외사업의 경우 1:1 아동결연사업이 해외소요예산 총액의 절반(50.8%)이 넘는 1,166억원으로 예산 상으로 볼 때 1:1 아동결연사업이 해외사업영역의 주력사업으로 자리매김하고 있음을 인식할 수 있었다.

대북지원사업의 경우, 많은 한계와 문제점으로 인해 조사대상 기관 가운데 관련 사업을 수행하고 있는 기관은 모두 40곳, 즉 전체 조사기관의 27.9%를 차지하는 것으로 분석되었다. 대북지원사업의 내용은 현재 북한이 겪고 있는 주요현안에 따라 분류되는데, 먼저 식량부족을 해결하기 위한 '농어촌개발사업'에서 전체 사업진행기관 중 4분의 1에 해당하는 10곳이 '농업개발사업'을 진행하고 있으며 농어촌의 생산성 증대를 위한 '사료공장지원'과 '비료지원'을 하는 기관도 6곳으로 다소 높게 나타났다. 북한주민의 건강의료지원을 위한 '보건의료사업'에서는 '병원의료지원'을 하는 기관이 16곳으로 가장 많았으나, 단기적인 '병원의료지원'의 한계를 극복하기 위해 '병원건립지원'(8곳)과 '계약생산지원'(7곳) 사업을 수행하고 있는 기관들도 있는 것으로 나타났다. 북한 아동의 영양실조가 심각한 상황에서 기관들의 아동관련사업에서는 어린이 급식지원사업(18곳)이 가장 많이 나타났으며, 이와 관련해서 어린이영양 생산시설지원과 같은 사업(5곳)도 수행하고 있는 것으로 나타났다.

NPO에 있어서 평가는 책임성 확보에, 감사는 투명성 제고에 핵심적이라 할 수 있는데, 조사 기관들 중 일부(7곳)를 제외하고는 사업에 대한 평가와 예산감사를 정기적으로 실시하고 있는 것으로 나타났다. 이를 통해 사업의 책임성을 확보하고 동시에 재정의 투명성을 지속적으로 점검하고 있는 것으로 나타났다. 또한, 정부와의 관계, 대상국 정부와의 관계, 협력파트너와의

관계, 재정확보, 인력확보, 전문성개발 등과 같은 해결해야 할 과제들에 대해서는 그 중요성을 높게 인식하는 경향이 있었다. 그리고 전반적으로 난제들에 대한 어려움의 공감수준은 다소 낮았는데, 이는 역량 축적의 결과인 것으로 해석된다. 아울러서 이들 개발복지 NPO들은 지속적으로 이러한 난제들을 극복하기 위해 NPO들의 역량을 강화하는 노력의 필요성을 공감하고 있는 것으로 나타났다.

한편 연구조사를 진행하면서 인지되었던 주요 한계는 기관의 지배구조, 즉 이사회에 공개에 다소 소극적인 태도를 보인다는 사실이었다. 조사 설문에는 조직의 이사회에 관련된 문항이 포함되어 있었으나, 응답결과 결측치가 많고 자료가 부실하여 분석에 활용할 수 없었다. 일부 기관들은 이사회 문항에 대하여 응답하기 곤란하다는 반응을 보였고, 실제로 활동하지 않고 명목상으로만 존재하는 이사회가 많으며 자료 요청에 협조하지 않기도 했다. 이는 이사회가 비영리조직에서 가장 중요한 역할을 할 수 있는 통치기구이자 자원임에도 불구하고, 그 기능을 제대로 작동하지 않고 있을 수 있다는 가능성을 제시하는 것으로 한국 개발복지 NPO의 현실을 일부 반영하는 것이라고도 이해할 수 있다. 이사회는 조직 최고의 의사결정 기구이자 법적인 책임을 갖는 기구로서, 전통적인 조직관리(management)의 기능 외에도 조직을 외부환경에 대표하는 기능, 조직의 합법성을 외부에 나타내는 기능, 조직간 관계를 만들어 내는 기능과 같은 중요한 외적 기능들을 하게 된다. 따라서 이사회는 NPO 조직이 성공하기 위해서 반드시 작동되어야 할 중요한 실체인데, 이러한 이사회에 대한 자료제공이 어려운 상황에 있는 개발복지 NPO도 존재한다는 사실은 매우 큰 아쉬움으로 남는 대목이었다. 후속적 연구에는 이사회에 대한 분석이 반드시 포함되어 한국 개발복지 NPO의 지배구조와 관련된 논의가 내실 있게 보완될 수 있어야 할 것이다.

또한 후속적으로 이뤄지는 연구에서는 조사 대상인 NPO 들의 개별 특성을 다시 한번 전체적으로 파악하면서 사업영역에 따른 분류를 더욱 세밀하게 체계화하여, NPO 특성에 따라 조직, 인력, 사업내용을 다각적으로 분석할 수 있어야 할 것으로 본다. 이러한 접근은 총체적인 이해를 넘어 특정 사업 분야에서 활동하는 NPO들의 현황과 과제를 파악할 수 있는데 큰 도움이 될 것으로 본다. 본 연구조사를 기반으로 지속적으로 후속적인 연구조사가 이루어지게 된다면, 향후 한국의 개발복지 NPO의 조직과 예산, 사업에 관하여 연도별 추이와 전망분석을 기대해 볼 수도 있을 것이다. 이는 한국 개발복지 NPO에 관한 전문적인 데이터 구축이라는 측면에서 매우 고무적일 수 있는데, 그 이유는 관련 논의를 보다 심도 있게 다룰 수 있는 근거를 마련할 수 있기 때문이다.

한국의 개발복지 NPO는 1950년대 이후, 양적·질적인 측면에서 균형적 감각을 갖고 꾸준히 성장·발전하여 왔다. 초기 개발복지 NPO의 시작은 외국의 외원단체에 의해 주도되었으나, 1980년대 말 이후 민주화와 함께 자발적인 시민 참여를 통해 지원과 참여의 그 역량을 키워나갔으며 동시에 1990년대와 2000년대의 정부의 지원과 더불어 공익을 추구하는 자발적인

조직으로서 NPO 본연의 의미에 보다 충실하게 변모하면서 발전과 성장을 지속시키고 있는 형국이다.

이러한 괄목할 만한 성장에도 불구하고 한국사회는 아직까지 이렇게 발전하고 있는 개발복지 NPO의 실체를 총체적으로 명확하게 인식하지 못하는 제한성을 지니고 있다. 앞으로 한국의 개발복지 NPO가 한국사회 및 글로벌 사회에서 사회발전을 위해 선도적인 역할을 다하면서 공익에 기여하고 있음을 지속적으로 확인하는 노력을 진행하여야 할 것이다. 더불어 이러한 지식적 이해를 기반으로 시민사회뿐 아니라 정부와 시장이 NPO에 대한 사회적 기대와 관심을 더욱 더 제고시키면서 다양한 정책적 지원을 통해 새로운 사회적 수요에 보다 능동적으로 대처하는 사회제도적 기제로서 성장하도록 지원할 수 있어야 할 것이다. 마지막으로 한국NPO공동회의의 개발복지 NPO에 대한 연구활동은 향후 NPO에 대한 이해제고를 넘어 역량강화의 방향 모색을 위한 원동력이 될 수 있을 것이며, 이를 위해 개발복지 NPO 활동에 대한 정부와 시장의 적극적인 지원과 함께 성숙한 시민사회의 지속적인 관심이 요구되는 바이다.

### 참고문헌

고영길. 2000. “우리나라 비영리민간단체(NGO)의 현황과 정부정책방향”. 한국행정학회. kapa@포럼. 6-91.

고재학. 2009. “거버넌스 사회에서 한국 정부와 NGO의 관계 및 역할 재정립”. 한국정책연구. 9(1). 37-61.

권기현. 정광호. 2002. “IMF 경제위기가 비영리조직의 재원조달에 미친 영향: 문화예술단체를 중심으로”. 한국행정학회. 36(2). 249-267.

김경숙. 2001. “대복지원이 남북관계 개선에 미치는 영향”. 북한조사연구. 5(1).

김광수. 2006. “시민단체의 재정건전성 확보를 위한 법적 방안”. 행정법연구. 16. 211-230

김대룡. 2002. “NGO들간의 영향력 차이와 그에 따른 효과성에 관한 연구”. 한국행정학회. 36(2). 269-290.

김상조. 2002. “지배구조개선을 통한 기업과 NGO간의 파트너십 구축”. 한국비영리연구. 1(1).

김승현. 2002. “비영리부문의 성장요인에 관한 비교역사적 연구”. 한국정치학회. 37(2).

김연철. 2002. “인도적 대복지원 정책의 쟁점과 과제”. 세종연구소 정세와 정책.

김영래. 1999. “비정부조직(NGO)과 국가와의 상호작용 연구: 협력과 갈등”. 국제정치논총. 39(3). 79-98.

김유환. 2006. “21세기 New Governance에서의 NGO/NPO의 역할과 과제”. 행정법연구. 15. 169-185.

김인춘. 1997. “비영리영역과 NGOs: 정의, 분류 및 연구방법”. 동서연구. 9(2). 5-35.

김인춘. 1998. “비영리부문 연구의 이론적 고찰: 한국 비영리부문 연구를 위한 시론”. 동서연구. 10(2). 5-40.

김준기. 1998. “비영리단체의 생성과 일반적 형태: 주인-대리인 이론의 관점에서”. 행정논총. 36(1)

김준기. 1998. “한국비영리단체(NPOs)의 사회 경제적 역할에 관한 연구”. 한국행정학회. 동계학술대회 발표논문집. 575-592

김혁래. 1997. “한국의 시민사회와 비정부단체 연구: 현황 및 발전전략”. 동서연구. 9(2). 37-68.

김호기. 2007. 『한국 시민사회의 성찰』. 서울: 아르케.

노연희. 2003. “비영리조직의 이사회 활동에 관한 탐색적 연구: 사회복지서비스 조직을 대상으로”. 한국행정학회. 37(3). 357-377.

노장우. 2008. “국제관계에서의 정부와 개발 NGO 관계 - Oxfam과 굿네이버스의 사례 비교-”. 석사학위논문. 연세대학교 대학원.

덴츠총연. 1999. 『NPO 지속가능한 사회를 위한 시민경영학』. 삼인.

레스터 샬러먼. 이형진 역. 2000. 『NPO란 무엇인가?』. 서울: 아르케.

문병주. 2002. “복지NGO의 구조적 특성과 대정부관계 인식에 대한 경험적 연구”. 한국정치학회. 38(5). 57-83.

박상필. 2002. 『NGO와 정부 그리고 정책』. 아르케.

박상필. 1999. “비영리단체의 개념과 분류에 관한 탐색적 고찰”. 경제와사회. 233-257.

박상필. 2000. “비영리단체의 발생원인과 발달배경”. 현상과 인식. 86-108

박상필. 2004. “한국시민사회의 규모”. 한국비영리연구. 3(2). 5-40.

박선경. 2005. “한국 NGO의 성과모형 개발에 관한 연구- 법·정치·행정 NGO를 중심으로-”. 한국행정학회. 학술대회 발표논문집. 314-332.

박원순. 2004. “비영리단체의 재정투명성- 아름다운 재단의 사례를 중심으로”. 한국비영리연구. 3(1). 173-193

박태규. 정구현. 2002. “한국 비영리 부문의 규모추계와 구조”. 한국비영리연구. 1(2). 3-31.

박태규. 2006. “한국 비영리 단체의 산출물 측정과 경제적 의미에 관한 연구”. 계간 국민계정. 한국은행. 27(4). 44-77

사회복지공동모금회 연구센터. 2009. 「정부의 2006-2008년 사회복지예산 추이와 사회복지공동모금회의 모금배분 방향」. 사회복지공동모금회

손혁상. 유영학. 2009. “한국 개발NGO의 도전: 제약과 기회”. OUGHTOPIA. 24(1). 5-31

신동준 외. 2005. “한국 시민단체의 성장에 대한 양적 연구”. 조사연구. 6(2). 75-101.

신현재. 이석원. 2008. “비영리단체의 행정효율성이 기부금 모금에 미치는 영향분석”. 한국정책과학학회보. 12(3). 275-296.

양현모. 2002. “한국NGO 의사결정과정의 특징과 한계-경실련과 참여연대 사례를 중심으로-”. 한국정책과학학회보. 6(1). 121-144

어린이재단. 2010. 「한국사회복지 60년 그리고 어린이재단 60년」. 어린이재단.

유석춘. 장미혜. 1998. “한국의 비영리 비정부 부문과 사회발전: 연구집단을 중심으로”. 동서연구. 10(2). 121-144

유팔무. 김호기. 1995. 「시민사회와 시민운동」. 한울.

유팔무. 2004. 「한국의 시민사회와 새로운 진보」. 서울: 논형.

이근주. 1999. “정부와 NGO간의 파트너십에 관한 연구-환경NGO를 중심으로”. 한국행정연구원. 12-39.

이홍균. 1997. “국가와 시민사회 그리고 비정부 조직-서구와 한국의 비교연구”. 동서연구. 9(2). 139-163.

임승빈. 1999. 「행정과 NGO간의 네트워크 구축에 관한 연구」. 한국행정연구원.

임승빈. 2002. “실증적 분석을 통한 한국의 시민단체 활동의 변화에 관한 연구 - 정부의 민간단체지원사업에 참여하는 시민단체들의 의식조사를 중심으로-”. 한국비영리연구. 1(2). 109-144.

정구현. 2003. “비영리조직의 지배구조: 이사회를 중심으로”. 한국비영리연구. 2(1). 27-54.

정무성. 박차상. 2002. 「사회복지기관행정」. 서울: 나눔의 집.

정백. 김태상. 2009. “한국과 일본의 시민사회 운동의 비교 및 과제”. 동서연구. 12. 165-188.

정상호. 2008. “한국 시민단체(NGO)의 재정위기의 현황과 해소방안”. 동서연구. 20(2). 249-276.

정옥임. 2004. “대북 인도적 지원의 변화와 발전모색”. 제3회 우리민족 서로돕기운동 평화나눔센터 정책포럼 발표논문집.

정연정. 2000. “남북관계와 통일NGO: NGO의 활동유형과 발전방향.” 국제정치논총. 40(4).

정진경. 2002. “정부지원NGO의 조직특성과 자원획득에 관한 연구”. 한국행정학회보. 36(2). 231-247.

주성수. 2005. “NGO, NPO, CSO 개념 : 국제적 통용과 국내적 적용”. 한국비영리연구. 4(1). 5-37.

주성수. 2006. 「한국시민사회지표- CIVICUS 국제공동연구 한국보고서」. 아르케.

채은경. 2004. “한국 비영리조직의 거버넌스에 관한 연구- 사회복지서비스 전달조직 사례연구”. 박사학위논문. 연세대학교 대학원.

최대석. 2006. “긴급구호에서 개발지원으로: 국내NGO의 지원경험과 향후과제”. 북한연구학회보. 10(1).

피터 드러커. 1995. 「비영리단체의 경영」. 서울: 한국경제신문사.

한국국제협력단. 2009. 「1992-2008 국제협력단 프로젝트사업 현황」. 한국국제협력단.

한국월드비전. 2010. 「한국월드비전 60년사」. 한국월드비전.

한국시민사회연감 편찬위원회(편). 2004. 「한국시민사회운동15년사: 1987-2002」. 서울: 시민의신문

한국월드비전. 2010. 「해외사업실무자를 위한 가이드 국제개발사업의 원칙과 절차」. 한국해외원조단체협의회.

한준구. 문형구. 2003. “비영리조직의 경영학적 접근에 대한 연구”. 한국비영리연구. 2(2). 47-98.

황성철 외. 2009. 「사회복지행정론」. 학현사.

Anheier, H. K., Seibel, W. 1990. “The Third Sector: Comparative Studies of Nonprofit Organizations”. Walter de Greyter & Co.

Auger, A. D. 1999. “Privatization, Contracting, and the States: Lessons From State Government Experience”. Public Productivity & Management Review. 22(4). 435-454.

Boris, E. T. , Steuerle, C. E. 2006. Nonprofits & Government Collaboration & Conflict, 2nd ed, The Urban Institute Press.

Coston, J. M. 1998. “A Model and Typology of Government-NGO Relationships”. Nonprofit and Voluntary Sector Quarterly, 27: 358-382

Grobman, G. M. 2010. An Introduction to the Nonprofit Sector - A Practical Approach for the 21st Century. 3rd ed, White Hat Communications.

Gidron, B. , Kramer, R.M., & Salamon, L. M. 1992. Government and the Third Sector : Emerging relationships in welfare states, Jossey-Bass Inc.

Gronbjerg, K.A., Kimmich, M.H & Salamon, L.M. 1985. The Chicago Nonprofit Sector in a Time of Government Retrenchment. Washington, DC: Urban Institute.

Hansmann, H. B. 1980. The Role of Nonprofit Enterprise”. Yale Law Journal. 89. 835-898.

James, E. 1987. The Nonprofit Sector in Comparative Perspective, in, Powell, W. ed.

Van Til, J. 1988. Mapping the Third Sector: : Voluntarism in a changing social economy. NY: Foundation Center.

Lohmann, R. 1980. Breaking Even: Financial Management in Human Service Organization. Philadelphia: Temple University Press.

Pecora, P. J. , Austin, M. J. 1987. Managing Human Services Personnel, U.S.A : Sage Publications.

Powell, W. (ed.). 1987. The Nonprofit Sector: A Research Handbook, Yale University Press.

Salamon, L. M. 1994. “The Rise of Nonprofit Sector”. Foreign Affairs. 73(4). 109-122.

Salamon, L. M. 1999. America’s Nonprofit Sector: A Primer. 2nd ed, NY: Foundation Center.

Salamon, L. M., Anheier, H. 1996. The Emerging Nonprofit Sector: An Overview, NY: Manchester University Press.

Salamon, L. M. et al. 1999. Global Civil Society: Dimensions of the Nonprofit Sector. The Johns Hopkins Comparative Nonprofit Sector Project, Center for Civil Society Studies, Institute for Policy Studies, John Hopkins University.

Salamon, L. M., Sokolowski, S. W. & associates, ed. 2004. Global Civil Society vol two: Dimensions of the Nonprofit Sector. Kumarian Press Inc.

Skocpol, T. et al. 1999. “How Americans Became Civic”. In Civic Engagement in American Democracy. 27-80.

Tocquville, A. 1968. Democracy in America. London, Fontana.

Weisbrod, B. 1977. The Voluntary Nonprofit Sector. Lexington Books.

Bowden, P. 1990. “NGOs in Asia: Issues in Development”. Public Administration and Development 10. 141-152.

Weiss, T. G., Gordenker, L. 1996. NGOs, the UN, and Global Governance, Boulder: Lynne Rienner Publisher.

Wing, K. T., Pollak, T. H., & Blackwood, A. 2008. The Nonprofit Almanac 2008. Washington, DC: The Urban Institute Press.

YTN, WFP, “북한 어린이 영양실조 심각”. 2010년 10월 28일자.

〈표〉 목록

〈표 II-1〉	조사대상 기관 선정과정
〈표 II-2〉	운영 주체별 기관 현황
〈표 II-3〉	종교 배경별 기관 현황
〈표 II-4〉	조직 형태별 기관 현황
〈표 II-5〉	등록 부처별 기관 현황
〈표 II-6〉	사업 영역별 기관 현황
〈표 II-7〉	인력 현황
〈표 II-8〉	자원봉사자 규모별 기관 수
〈표 II-9〉	해외자원봉사자 규모별 기관 수
〈표 II-10〉	기관 예산 규모별 인력 현황
〈표 II-11〉	기부자 현황
〈표 II-12〉	정기 후원자 규모별 기관 수
〈표 II-13〉	직원 1인당 지원교육비 및 교육시간
〈표 II-14〉	직원교육 형태
〈표 II-15〉	직원교육 내용
〈표 II-16〉	국내지부 분포
〈표 II-17〉	해외지부 분포
〈표 II-18〉	N-vivo2 program을 활용한 미션(Mission) 내용 분석
〈표 II-19〉	미션(Mission)의 실현 방법 분석
〈표 II-20〉	예결산 현황
〈표 II-21〉	협력기업 현황
〈표 II-22〉	협력종교기관 현황
〈표 II-23〉	사업 영역별 사업 비용
〈표 II-24〉	개발복지 NPO 모금액과 사회복지공동모금회 모금액 비교(2009년)
〈표 II-25〉	사회복지공동모금회 기부자별 기부 규모
〈표 II-26〉	한국 개발복지 NPO 기부자별 기부 규모
〈표 II-27〉	KOICA의 ODA지원실적 총액
〈표 II-28〉	KOICA의 ODA사업유형별 지원실적
〈표 II-29〉	국내사업 현황
〈표 II-30〉	국내사업별 수혜인원
〈표 II-31〉	국내사업별 소요예산
〈표 II-32〉	해외사업 현황
〈표 II-33〉	해외사업별 수혜인원
〈표 II-34〉	해외사업별 소요예산

〈표 II-35〉	국내외 1:1 아동결연사업 현황
〈표 II-36〉	대북지원사업 수행 기관 현황
〈표 II-37〉	대북지원사업 현황
〈표 II-38〉	대북지원사업 수혜인원
〈표 II-39〉	대북지원사업 소요예산
〈표 II-40〉	평가형태 현황
〈표 II-41〉	감사형태 현황
〈표 II-42〉	사업수행 시 주요과제
〈표 II-43〉	과제 중요성 여부
〈표 II-44〉	과제 난이도 인식
〈표 II-45〉	설문에 참여한 143개 NPO기관 리스트 (가나다 순)
〈그림 II-1〉	설립 연도별 기관 현황
〈그림 II-2〉	자원봉사자 수에 따른 기관의 수
〈그림 II-3〉	국내지부 분포
〈그림 II-4〉	해외지부 분포
〈그림 II-5〉	국내사업별 수혜 인원(%)
〈그림 II-6〉	국내사업별 소요 예산(%)
〈그림 II-7〉	해외사업별 수혜 인원(%)
〈그림 II-8〉	해외사업별 소요 예산(%)
〈그림 II-9〉	지역개발사업 국가별 분포
〈그림 II-10〉	보건의료사업 국가별 분포
〈그림 II-11〉	농축산개발사업 국가별 분포
〈그림 II-12〉	교육사업 국가별 분포
〈그림 II-13〉	해외긴급구호사업 국가별 분포
〈그림 II-14〉	해외자원봉사사업 국가별 분포
〈그림 II-15〉	국제교류협력사업 국가별 분포
〈그림 II-16〉	권리옹호사업 국가별 분포
〈그림 II-17〉	환경개선사업 국가별 분포
〈그림 II-18〉	해외 아동결연사업 국가별 분포
〈그림 II-19〉	대북지원사업 분류별 수혜 인원(%)
〈그림 II-20〉	대북지원사업 분류별 소요 예산(%)
〈그림 II-21〉	평가형태 현황
〈그림 II-22〉	감사형태 현황

## 1. 사업비 규모별 기관 분류

조사대상 중 사업비 규모를 대형(사업비 100억 원 이상), 중형(사업비 10억 원 이상 100억 원 미만), 소형(사업비 10억 원 미만)으로 분류하여 사업영역별 사업비 규모 분포를 살펴보는 것은 개발복지 NPO의 규모별 차이를 이해하는데 도움이 될 수 있다. 이러한 측면에서 각 사업 영역별 사업비 규모 분포를 정리해 본 결과는 다음과 같다.

먼저 국내복지사업비 규모에 따른 기관의 분포양상은 <표 1-1>에서 제시하는 바와 같다. 국내복지사업비가 100억 원 이상인 대형기관은 10곳(8.5%)이고, 10억 원 미만의 기관은 86곳(73.6%)로 개발복지 NPO의 상당수가 상대적으로 소규모의 국내복지사업 규모를 갖는다. 총계의 차원에서 볼 때, 총합이 4,254억 원 정도인데, 10곳 기관의 총 규모는 3,426억 원으로 국내복지사업 규모의 80.5%를 차지한다. 즉 전반적으로 소수의 대형기관이 차지하는 국내복지사업비의 규모가 압도적임을 인식할 수 있다.

다음으로 해외구호개발사업비 규모에 따른 기관의 분포양상은 <표 1-2>에서 제시하는 바와 같다. 해외구호개발사업비가 100억 원 이상인 대형기관은 5곳(4.1%)이고, 10억 미만의 기관은 97곳(79.5%)으로 개발복지 NPO의 상당수가 상대적으로 소규모의 해외구호개발사업 규모를 갖는다. 총계의 차원에서 볼 때, 총합이 2,417억 원 정도인데, 5곳 기관의 총 규모는 1,624억 원으로 해외구호개발사업 규모의 67.2%를 차지한다. 즉 국내복지사업에서와 마찬가지로 해외구호개발사업비의 차원에서 보았을 때, 전반적으로 소수에 불과하다고 인식되는 대형기관의 사업비 규모가 압도적임을 파악할 수 있다.

마지막으로 대복지원사업비의 경우, 여러 가지 정황상 그 규모가 상대적으로 작을 수 밖에 없다. 따라서 10억 원을 기준으로 대형기관으로 구분했을 때, <표 1-3>에서 제시되는 바와 같이 대형기관은 12곳(31.6%)이고, 1억 원 미만의 기관은 9곳(23.7%)이다. 그리고 1억 원 이상에서 10억 원 미만의 규모에서 대복지원사업을 전개하는 기관의 수는 17곳(44.7%)으로 개발복지 NPO의 상당수가 상대적으로 10억 원 미만의 규모에서 대복지원사업을 전개하고 있음을 인식할 수 있다. 총계의 차원에서 볼 때, 총합이 486억 원 정도인데, 12곳의 대복지원사업비 10억 원 이상 기관의 총 규모는 421억 원 정도로 대복지원사업 규모의 상당 부분을 차지한다. 즉 국내복지사업 및 해외구호개발사업에서와 마찬가지로 대복지원 사업비의 차원에서 보았을 때, 전반적으로 그 수는 상대적으로 작은 대형기관이 갖는 규모가 압도적임을 인식할 수 있다.

이러한 결과는 기관의 사업비 규모에 따른 대형기관에의 편중도가 존재함을 나타내는데, 이와 관련해서 상생적 발전을 위해서 향후 이들 기관간의 협력과 파트너십 강화라는 과제를 더 심도 있게

논의될 필요성이 있다고 본다.

<표 1-1> 국내복지사업비 규모에 따른 분류

국내복지사업비	기관 수	비율(%)	예산 총계(원)	비율(%)
100억 원 이상	10	8.5%	342,622,006,597	80.5%
10억 원 이상 100억 원 미만	21	17.9%	64,946,492,456	15.3%
10억 원 미만	86	73.6%	17,828,093,396	4.2%
총합계	117	100.0%	425,396,592,449	100.0%

<표 1-2> 해외구호개발사업비 규모에 따른 분류

해외구호개발사업비	기관 수	비율(%)	예산 총계(원)	비율(%)
100억 원 이상	5	4.1%	162,379,780,710	67.2%
10억 원 이상 100억 원 미만	20	16.4%	50,701,418,198	21.0%
10억 원 미만	97	79.5%	28,619,223,578	11.8%
총합계	122	100.0%	241,700,422,486	100.0%

<표 1-3> 대복지원사업비 규모에 따른 분류

대복지원사업비	기관 수	비율(%)	예산 총계(원)	비율(%)
10억 원 이상	12	31.6%	42,075,672,334	86.6%
1억 원 이상 10억 원 미만	17	44.7%	6,293,875,177	13.0%
1억 원 미만	9	23.7%	200,220,769	0.4%
총합계	38	100.0%	48,569,768,280	100.0%

## 2. 모금액 규모에 따른 사업수행기관 분류

조사대상 중 모금액 규모를 대형(모금액 100억 원 이상), 중형(모금액 10억 원 이상 100억 원

1 대복지원사업의 경우 사업비의 규모가 상대적으로 작기에 기준을 축소하여 대형(10억 원 이상), 중형(1억 원 이상 10억 원 미만), 소형(1억 원 미만)으로 나타낸다.

미만), 소형(모금액 10억 원 미만)으로 분류하여 모금액의 규모에 따른 기관의 분포를 살펴보는 것은 개발복지 NPO의 모금액 규모에 따라 사업수행의 정도를 어떻게 나타나는지를 이해하는데 도움이 될 수 있다. 이러한 측면에서 각 모금액 규모별 사업수행기관의 분포를 정리해 본 결과는 다음과 같다.

먼저 모금액 규모에 따른 국내복지사업 수행기관의 분포양상은 <표 2-1>에서 제시하는 바와 같다. 모금액이 100억 원 이상인 대형기관 중에서 국내복지사업을 수행하는 곳은 8곳(7.0%)이고, 10억 원 미만의 기관은 80곳(70.2%)으로 개발복지 NPO의 상당수는 상대적으로 소규모의 모금액에 기반해서 국내복지사업을 전개하고 있다. 총계의 차원에서 볼 때, 총합이 4,044억 원 정도인데, 모금액이 100억 원 이상인 8곳(6.9%) 기관의 수행하는 국내복지사업비의 총규모는 2,228억 원으로 국내복지사업 규모의 55.1%를 차지한다. 즉 거액의 모금액을 동원할 수 있는 소수의 대형기관이 차지하는 국내복지사업비의 규모는 절반을 넘는 수준임을 인식할 수 있다.

다음으로 모금액 규모에 따른 해외구호개발사업 수행기관의 분포는 <표2-2>에서 제시하는 바와 같다. 모금액이 100억 원 이상인 대형기관 중에서 해외구호개발사업을 수행하는 기관은 9곳(7.7%), 10억 미만의 소형 기관은 81곳(69.2%)으로 개발복지 NPO의 상당수는 상대적으로 소규모의 모금액에 기반해서 해외구호개발사업을 수행하고 있는 것으로 나타났다. 총계의 차원에서 볼 때, 총합은 2,388억원 정도로 그 중 모금 규모가 100억 원 이상인 기관 9곳이 수행하는 해외구호개발사업비의 총규모는 1,790억원 정도로 전체 해외구호개발사업비의 75%를 차지하고 있다. 즉, 국내복지사업과 마찬가지로 상대적으로 거액의 모금 규모를 갖는 대형기관이 상대적으로 적은 수임에도 전체 해외구호개발사업비에서는 압도적인 비중을 차지하고 있는 상황임을 나타낸다.

마지막으로 모금액 규모에 따른 대복지원사업 수행기관의 분포는 다음의 <표2-3>에서 제시하는 바와 같다. 모금액이 100억 원 이상인 대형기관의 경우, 대복지원사업을 수행하고 있는 기관은 7곳(18.9%)이었다. 그리고 10억 원 미만의 모금규모를 갖는 기관은 22곳(59.5%)으로 개발복지 NPO의 상당수는 상대적으로 소규모의 모금규모를 기반으로 대복지원사업을 수행하고 있는 것으로 나타났다. 총계의 차원에서 볼 때 총합은 485억원 정도인데, 그 중 모금액이 100억 원 이상인 기관 7곳이 수행하는 대복지원사업비의 총규모는 185억 원(38.2%)으로 모금액이 10억 원 이상 100억 원 미만인 기관 8곳의 대복지원사업비의 총규모 178억 원(36.7%)과 크게 차이 나지 않는 것으로 나타났다. 즉, 국내복지사업, 해외구호개발사업과 달리 대복지원사업에서는 모금액 규모에 따른 차이, 즉 대형기관과 중형기관의 대복지원사업 사업비 차이가 그렇게 크지 않음을 인식할 수 있다.

정리하면, 기관의 모금액 규모에 따른 대형기관에의 편중도가 국내복지사업과 해외구호개발사업에서는 존재하지만, 대복지원사업에서는 그렇지 않은 양상인 것으로 나타났다. 이러한 결과와 관련해서 기본적으로는 특히 해외구호개발사업의 경우에는 상생적 발전과 더불어 사업의 파급효과 제고를 위해서 향후 이들 기관간의

상호지원관계 및 네트워크 강화라는 과제를 더 심도 있게 논의될 필요성이 있다고 본다.

<표2-1> 모금액 규모에 따른 국내복지사업 수행기관 비중

모금액(후원금)	기관 수	비율(%)	사업비총계(원)	비율(%)
100억 원 이상	8	7.0%	222,834,039,042	55.1%
10억 원 이상 100억 원 미만	26	22.8%	148,997,796,651	36.8%
10억원 미만	80	70.2%	32,589,756,756	8.1%
총합계	114	100.0%	404,421,592,449	100.0%

<표 2-2> 모금액 규모에 따른 해외구호개발사업 수행기관 비중

모금액(후원금)	기관 수	비율(%)	사업비총계(원)	비율(%)
100억 원 이상	9	7.7%	179,005,532,788	75.0%
10억 원 이상 100억 원 미만	27	23.1%	35,743,766,437	15.0%
10억원 미만	81	69.2%	24,040,123,261	10.0%
총합계	117	100.0%	238,789,422,486	100.0%

<표2-3> 모금액 규모에 따른 대복지원사업 수행기관 비중

모금액(후원금)	기관 수	비율(%)	사업비총계(원)	비율(%)
100억 원 이상	7	18.9%	18,537,917,105	38.2%
10억 원 이상 100억 원 미만	8	21.6%	17,787,030,927	36.7%
10억원 미만	22	59.5%	12,144,820,248	25.1%
총합계	37	100.0%	48,469,768,280	100.0%

### 3. NPO 유형별 기관 분류와 수입(후원금) 규모

NPO의 태생적 특성에 따른 재정의 분포를 정리해 보는 것은 태생적인 차이에 따라 재정적 활동상의 차이가 존재하는지를 파악해 보는데 중요할 수 있다. 한국에서 태동한 NPO인지 혹은 해외본부를 두고 있는 한국 지부 형태의 NPO인지에 따라서 수입(후원금) 규모 상의 차이를 분석한 결과, <표 3-1>에서 제시되는 바와 같이 조사 기관 중 대다수가 속해 있는 '한국에서 태동한 NPO' 유형의 기관 109 곳의 수입(후원금) 총계는 1,427억 원 정도인 것으로 나타났다. '해외본부를 두고 있는 한국 지부 형태의 NPO' 14곳의 수입(후원금) 총계는 1,548억 원으로, '한국에서 태동한 NPO' 유형의 기관 109 곳과 비교했을 때, 수입(후원금) 총계에 있어서는 비슷한 규모인 것으로 추산되었다. 각 유형별 기관 1곳 당 평균 수입(후원금)을 비교해보면, '한국에서 태동한 NPO'의 경우 13억 원, '해외본부를 두고 있는 한국 지부 형태의 NPO'는 110억 원으로 후자의 경우에 훨씬 큰 규모를 갖는 것으로 나타났다. 이는 해외 본부를 두고 있는 NPO의 경우 조직 자체의 전통과 기술 등에 힘 입은 바 규모도 훨씬 더 크고, 동시에 사회적으로 높은 지명도를 가지고 있기 때문인 것으로 해석된다. 즉 이러한 배경적 이유에서 후원자들을 대상으로 한 모금사업에 있어 유리한 위치를 점할 수 있고, 동시에 그만큼 활발한 모금 사업을 전개할 수 있는 현실을 반영한 결과라고 해석된다. 한편, 기타 유형에 속한 11곳의 수입(후원금) 총계는 141억 원 정도인 것으로 나타났다.

<표 3-1> NPO 유형별 기관 분류와 수입(후원금) 규모

NPO 유형	기관 수	기관 수 (비율)	수입 총계(원)	수입 총계 (비율)	기관 1곳당 평균 수입(원)
한국 태동 NPO	109	81.3%	142,754,884,976	31.5%	1,309,677,844
해외 본부, 한국 지부 NPO	14	10.4%	154,805,760,069	34.2%	11,057,554,291
기타	11	8.2%	155,373,431,834	34.3%	14,124,857,439
총계	134	100.0%	452,934,076,879	100.0%	3,380,105,051

\*결측값(무응답)은 분석에서 제외

다음에서 보다 구체적으로 각 NPO 유형별 수입(후원금)규모에 따른 기관 수와 수입 총계를 전체적으로 살펴 보면 다음과 같다. 먼저 한국에서 태동한 NPO의 경우 해외본부를 두고 있는 한국지부 형태의 NPO 유형보다 수입(후원금) 규모에 있어 10억 원 미만인 기관의 수가 압도적으로 많았는데, 이를 통해 한국에서 태동한 NPO의 경우 일반적으로 해외 본부를 두고 있는 NPO보다 수입(후원금)이 소규모인 경우가 상대적으로 많음을 파악할 수 있다. 즉 <표 3-2>에서 정리되는 바와 같이 수입(후원금) 규모별 기관들 수입 총계를 살펴 보면, 10억 원 미만의 수입(후원금) 규모를

가진 기관들은 82곳으로 전체의 75.2%를 차지하고 수입 총계는 11억 원에 불과한 것으로 나타났다. 반면 100억 원 이상의 수입(후원금) 규모를 가진 기관 2 곳의 수입 총계는 470억 원 정도인 것으로 나타났다. 10억 원 이상 100억 원 미만의 수입(후원금) 규모를 가진 한국자생 NPO는 25곳으로 이들 기관의 수입 총계는 946억 원 정도로 이러한 규모의 기관들이 한국 자생 NPO 중에서 보편적인 양상인 것으로 파악되었다.

<표 3-2>에서 인식되는 바와 같이 해외본부를 두고 있는 한국지부 형태의 NPO 수입(후원금) 규모 분포를 보면, 100억 원 이상의 수입(후원금) 규모를 갖는 기관 5곳의 수입 총계는 1,394억 원 정도로 해외본부를 두고 있는 NPO의 수입(후원금) 전체 총계의 90%에 달하는 것으로 나타났다. 10억 원 이상 100억 원 미만의 수입(후원금) 규모의 기관 수는 4곳, 10억 원 미만의 수입(후원금) 규모의 기관 수는 5곳으로, 각각의 수입 총계는 136억 원 정도와 17억 원 정도인 것으로 나타났다. 즉 대규모의 수입(후원금) 규모를 갖는 기관들이 해외본부를 두고 있는 한국지부 형태의 NPO 중에서는 압도적인 양상인 것으로 파악되었다.

마지막으로 <표 3-4>에서 제시되는 바와 같이 기타 유형의 경우, 10억 원 미만의 수입(후원금) 규모의 기관 수가 7곳으로 기타 유형 전체 기관 수의 63.6%를 차지하는 것으로 나타났다. 그러나 수입 총계는 31억 원으로 2.0%에 불과한 것으로 나타났다. 그러한 이유는 100억 원 이상의 수입(후원금) 규모를 가진 기타 유형의 기관 2곳의 영향으로 인한 것인데, 이들 기관의 수입 총계는 1,490억 원 정도인 것으로 나타났다. 그리고 10억 원 이상 100억 원 미만의 수입(후원금) 규모를 가진 기타 유형의 기관 2곳의 수입 총계는 29억 원 정도인 것으로 나타났다.

정리하면, 기관이 어떠한 태생적 속성을 지니는지에 따라서 이들 NPO의 수입(후원금) 규모를 보았을 때, 한국에서 태동한 경우 일반적으로 대다수가 10억 원 미만의 수입을 갖는 것으로 나타났고, 해외본부를 두고 있는 한국지부 형태의 NPO의 경우에는 14개 기관 중 5개가 100억 원 이상의 수입을 갖는 것으로 나타났다. 기타의 속성을 지니는 NPO의 경우에는 대부분이 10억 원 미만의 수입(후원금) 규모를 갖는 것으로 나타났다. 이러한 결과와 관련해서 향후 태생적인 모습에 따라 수입의 차이가 발생하는 이유를 더 심도 있게 연구해 볼 필요성이 있다고 본다.

〈표 3-2〉 한국에서 태동한 NPO의 수입(후원금)규모별 기관 수와 수입 총계

수입(후원금)	기관 수	기관 수(비율)	수입 총계(원)	수입 총계(비율)
100억 원 이상	2	1.8%	47,071,004,320	33.0%
10억 원 이상 100억 원 미만	25	22.9%	94,677,219,271	66.3%
10억 원 미만	82	75.2%	1,106,661,385	0.8%
총계	109	100.0%	142,854,884,976	100.0%

〈표 3-3〉 해외본부를 두고 있는 한국지부 형태의 NPO의 수입(후원금)규모별 기관 수와 수입총계

수입(후원금)	기관 수	기관 수(비율)	수입 총계(원)	수입 총계(비율)
100억 원 이상	5	35.7%	139,409,111,197	90.1%
10억 원 이상 100억 원 미만	4	28.6%	13,634,578,703	8.8%
10억 원 미만	5	35.7%	1,762,070,169	1.1%
총계	14	100.0%	154,805,760,069	100.0%

〈표 3-4〉 기타 유형 NPO의 수입(후원금) 규모별 기관 수와 수입 총계

수입(후원금)	기관 수	기관 수(비율)	수입 총계(원)	수입 총계(비율)
100억 원 이상	2	18.2%	149,310,737,529	96.1%
10억 원 이상 100억 원 미만	2	18.2%	2,931,330,000	1.9%
10억 원 미만	7	63.6%	3,131,364,305	2.0%
총계	11	100.0%	155,373,431,834	100.0%



## 제2부

### 한국 개발복지 NPO 총람

가나안농군운동세계본부 _ 119	라파엘 인터내셔널 _ 191
감리회태화복지재단 _ 121	러빙핸즈 _ 193
개척자들 _ 123	로터스월드 _ 195
경남통일농업협력회 _ 125	메디피스 _ 197
고앤두 인터내셔널 _ 127	방글라데시개발협회 _ 199
곰두리봉사회 _ 129	백학재단 _ 201
구세군 _ 131	보금자리 _ 203
국경없는 교육가회 _ 135	부산국제교류재단 _ 206
국제날개달기운동본부 _ 137	부스리기사랑나눔회 _ 208
국제사랑의봉사단 _ 140	비전케어 _ 210
국제아동돕기연합 _ 142	사랑나눔의사회 _ 212
국제옥수수재단 _ 144	사랑의전화 복지재단 _ 214
국제워크캠프기구 _ 146	삼동회인터내셔널 _ 216
국제의료협력단 _ 148	삼전복지재단 _ 218
굿네이버스 _ 150	새누리좋은사람들 _ 220
국제청소년연합(굿뉴스코 해외봉사단) _ 153	서울국제친선협회 _ 222
굿피플 인터내셔널 _ 155	서울시의사회의료봉사단 _ 224
글로벌비전 _ 157	서울의료봉사재단 _ 226
글로벌케어 _ 159	성민 _ 228
글로벌피스메이커스 _ 161	성산장기려선생기념사업회 _ 230
기쁜우리월드 _ 163	세계선린회 _ 232
기아대책 _ 165	세계재난구호회 _ 234
나눔과 기쁨 _ 168	세계태권도평화봉사재단 _ 236
나눔인터내셔널 _ 170	세계화장실협회 _ 238
남북민간교류협의회 _ 172	세이브더칠드런 _ 240
다일공동체 _ 174	수단어린이장학회 _ 243
대한불교청소년연합회 _ 176	써빙프렌즈 _ 245
대한한방해외의료봉사단 _ 178	아드라코리아 _ 247
더프라미스 _ 180	아리랑국제평화재단 _ 249
덴탈서비스인터내셔널 _ 182	아시아교육봉사회 _ 251
동북아 평화연대 _ 184	아시아문화교류봉사협회 _ 253
동서문화개발교류회 _ 186	아시아포커스 _ 255
동지 _ 188	아시아협력기구 _ 257
따뜻한한반도 사랑의연탄나눔운동 _ 189	아주복지재단 _ 259

본 총람에 수록된 단체는 “한국 개발복지 NPO 현황 및 성과에 관한 연구” 조사에서 설문조사에 참여한 단체로서, 단체 정보는 각 기관에서 작성한 설문자료에 근거하였으며, 미흡한 내용이 있을 경우, 추가로 자료를 요청하여 작성하였습니다.

아프리카미래재단 _ 261	평화의 숲 _ 336
아프리카아시아난민교육후원회 _ 263	플랜한국위원회 _ 338
어린이재단 _ 265	하트하트재단 _ 340
어린이어깨동무 _ 268	한겨레통일문화재단 _ 342
어린이의약품지원본부 _ 270	한국국제시민봉사회 _ 344
여성이여는미래 _ 272	한국카리타스 _ 347
우리겨레하나되기운동본부 _ 274	한국가톨릭의료협회 _ 349
우리민족서로돕기운동 _ 276	한국국제봉사기구 _ 351
우양재단 _ 278	한국기독교사회봉사회 _ 354
월드베스트프랜드 _ 280	한국로타리총재단 _ 356
월드비전 _ 283	한국선의복지재단 _ 358
월드쉐어 _ 286	한국에이즈퇴치연맹 _ 360
월드투게더 _ 288	한국제이티에스 _ 362
위드 _ 291	한국청소년연합 _ 364
유니세프한국위원회 _ 293	한국컴패션 _ 366
은평천사원 _ 295	한국해비타트 _ 368
이랜드복지재단 _ 297	한국해외봉사단원연합회 _ 370
이웃을 돕는 사람들 _ 299	한국헬프에이지 _ 372
인연맺기운동본부 _ 301	한국희망재단 _ 374
인천광역시국제교류센터 _ 303	한끼의식사기금 _ 376
장미회 _ 305	한려교류협회 _ 379
전남도민남북교류협의회 _ 307	한마음한몸운동본부 _ 381
정해복지 _ 309	한몽교류진흥협회 _ 384
조국평화통일불교협회 _ 311	한민족복지재단 _ 386
지구촌공생회 _ 313	한인교류회 _ 388
지구촌나눔운동 _ 315	한중문화청소년협회(미래숲) _ 389
지구촌사랑나눔 _ 317	한중문화협회 _ 391
지라니문화사업단 _ 319	함께하는 사람들 _ 393
진각복지재단 _ 321	해외한민족교육진흥회 _ 395
청수나눔실천회 _ 324	행동하는양심 _ 397
최경주재단 _ 326	행복공학재단 _ 400
코피온 _ 328	호산나 _ 402
태평양아시아협회 _ 330	환경재단 _ 404
팀앤팀 _ 332	황막사 _ 406
평화를 이루는 사람들 _ 334	Youth of Great Korea (YGK) _ 408

- **설립연도** : 2001년
- **법인형태** : 사단법인
- **등록부처** : 외교통상부
- **조직형태** : 한국에서 태동한 NGO
- **법인대표** : 김범일
- **운영대표** : 김범일
- **임원수** : 7명
- **설립목적 및 미션** :  
아시아와 아프리카의 절대빈곤 극복과 경제적 자립모델, 자립기반 구축
- **인력현황**
  - 정규직 : 19명
  - 계약직 : 5명
  - 해외파견 한국인 직원 수 : 24명
- **자원봉사자 현황**
  - 총 : 15명
  - 해외 자원봉사자 : 15명
- **사업영역에 따른 비중**

국내사업 비중	해외사업 비중	북한사업 비중	기타사업	총
-	100%	-	-	100%

■ 세부사업 영역

구분	사업내용	세부사업 및 프로그램
해외사업	지역개발	소득증대사업
	농축산개발	축산개발사업 및 지원사업 농업전문가연수, 농업기술 전수 및 교육 씨감자생산, 채소생산
	교육사업	교육지도자 훈련사업, 교사연수 및 역량강화 직업교육, 컴퓨터교육

- 홈페이지 : [blog.naver.com/wcanaan](http://blog.naver.com/wcanaan)
- 대표 이메일 : [wcanaan@korea.com](mailto:wcanaan@korea.com)
- 전화번호 : 02-588-4848
- 팩스번호 : 02-588-0075
- 주소 : 서울시 서초구 방배3동 1001-34 제중빌딩 302호

- 설립연도 : 1921년
- 법인형태 : 사회복지법인
- 등록부처 : 보건복지부
- 조직형태 : 한국에서 태동한 NGO
- 법인대표 : 신경하
- 운영대표 : 서명선
- 임원수 : 16명
- 설립목적 및 미션 :
  - (1) 사랑(Love) : 하나님을 경외하고 이웃을 사랑하는 삶
  - (2) 인간(Human) : 인간봉사조직(Human Service Organization)으로서의 책무성 이행
  - (3) 책임(Responsibility) : 사회사업의 가치와 실천 윤리를 준수하는 책임적 행동
  - (4) 헌신(Devotion) : 사회복지사업의 전문성 증진에 기여하는 미래지향적 헌신
- 조직도 (도식도)

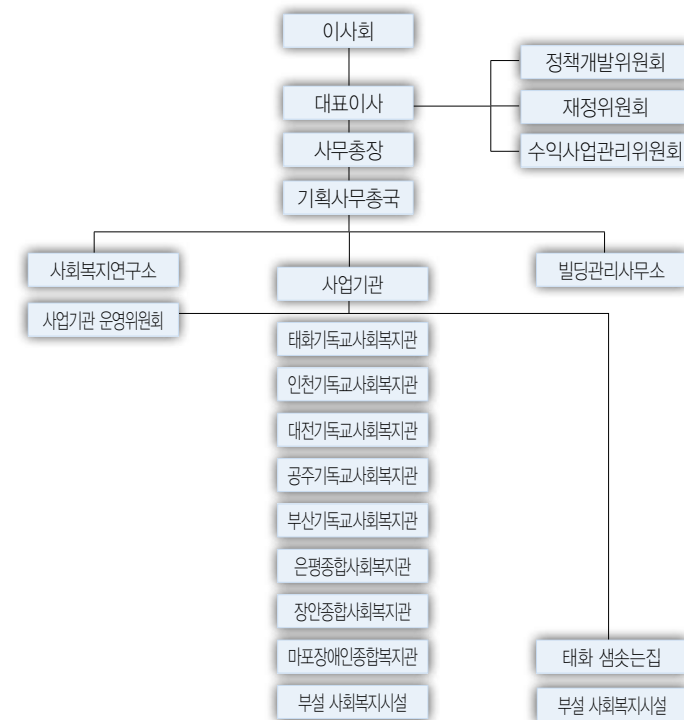

■ 인력현황

- 정규직 : 353명
- 해외파견 한국인 직원 수 : 1명

■ 사업영역에 따른 비중

국내사업 비중	해외사업 비중	북한사업 비중	기타사업	총
99.5%	0.5%	-	-	100%

■ 세부사업 영역

구분	사업내용	세부사업 및 프로그램
국내사업	종합복지	종합사회복지관지원 노인복지시설 장애인복지시설 영유아보육시설 노숙인 및 외국인보호시설
해외사업	교육사업	교육지도자 훈련사업, 교사연수 및 역량강화 장학금 지원, 교재비 및 학용품 지급 직업교육, 컴퓨터교육

- 홈페이지 : www.taiwhafound.org
- 대표 이메일 : goodwilljoy@naver.com
- 전화번호 : 02-733-9597
- 팩스번호 : 02-733-3889
- 주소 : 서울시 종로구 인사동 194-27 태화빌딩 11층

- 설립연도 : 2001년
- 법인형태 : 사단법인
- 등록부처 : 외교통상부
- 조직형태 : 한국에서 태동한 NGO
- 법인대표 : 허 철
- 운영대표 : 이형우
- 임원수 : 5명
- 설립목적 및 미션 :  
분쟁, 재난, 기아와 같은 인류 최악의 상황 속에 버려진 이들에게 화해를 가르치고 평화를 실천하여 세계평화를 구현함을 목적으로 한다.
- 조직도 (도식도)

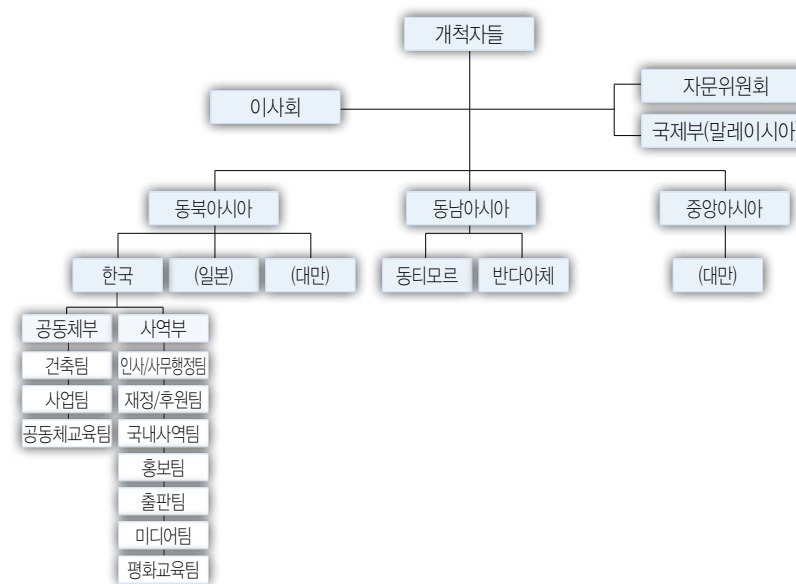

■ 인력현황

- 정규직 : 21명
- 해외 파견 한국인 직원 수 : 6명

■ 자원봉사자 현황

- 총 : 100명
- 국내자원봉사자 : 40명
- 해외자원봉사자 : 60명

■ 사업영역에 따른 비중

국내사업 비중	해외사업 비중	북한사업 비중	기타사업	총
50%	50%	-	-	100%

■ 세부사업 영역

구분	사업내용	세부사업 및 프로그램
국내사업	사회개발교육 (권리옹호)	평화교육
	자원봉사사업	자원봉사자 교육 자원봉사자 파견 자원봉사활동 지원
해외사업	교육사업	직업교육, 컴퓨터교육
	해외긴급구호	해외긴급구호사업 재난, 지진, 쓰나미, 홍수, 전쟁 등 긴급구호활동
	해외자원봉사	해외자원봉사교육 해외자원봉사파견(의료봉사, 일반봉사) 해외자원봉사지원
	국제교류협력	교류 및 연수

- 홈페이지 : [www.thefrontiers.org](http://www.thefrontiers.org)
- 대표 이메일 : [korea@thefrontiers.org](mailto:korea@thefrontiers.org)
- 전화번호 : 031-771-5072
- 팩스번호 : 02-6008-5149
- 주소 : 경기도 양평군 양서면 증동리 78

- 설립연도 : 2005년
- 법인형태 : 사단법인
- 등록부처 : 경상남도
- 조직형태 : 한국에서 태동한 NGO
- 법인대표 : 전강석
- 운영대표 : 전강석
- 임원수 : 15명
- 설립목적 및 미션 :

경남통일농업협력회는 농업 분야를 중심으로 통일을 위한 인도적, 경제적 협력을 진행하며 통일 농업 기반 조성 및 한반도의 평화와 통일에 기여함을 목적으로 한다.

■ 조직도 (도식도)

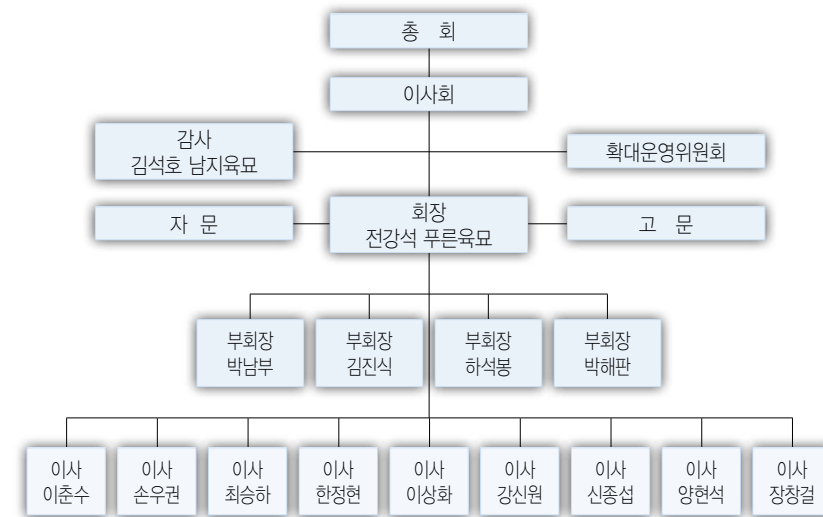

■ 인력현황

- 정규직 : 3명
- 자원봉사자 현황
- 총 : 214명
- 국내자원봉사자 : 214명

■ 사업영역에 따른 비중

국내사업 비중	해외사업 비중	북한사업 비중	기타사업	총
-	-	93%	7%	100%

■ 세부사업 영역

구분	사업내용	세부사업 및 프로그램
북한사업	농어촌개발사업	농업, 씨감자생산, 채소생산 사료공장지원사업, 비료지원
	아동보호지원사업	어린이영양생산시설 급식, 영양

- 홈페이지 : [www.gntongil.org](http://www.gntongil.org)
- 대표 이메일 : [jisu2446@naver.com](mailto:jisu2446@naver.com)
- 전화번호 : 055-585-7421~2
- 팩스번호 : 055-585-7423
- 주소 : 경상남도 함안군 가야읍 말산리 276 아람데파트 1차 206호

- 설립연도 : 2008년
- 법인형태 : 사단법인
- 등록부처 : 외교통상부
- 조직형태 : 한국에서 태동한 NGO
- 법인대표 : 이동은
- 운영대표 : 이동은
- 임원수 : 15명
- 설립목적 및 미션 :  
이 법인은 민법 제32조 및 외교통상부소관 비영리 사단법인의 설립 및 감독에 관한 규칙 제3조에 따르며 사회복지 법인 동명복지재단이 보유한 국내 사회복지 사업의 해외 미개발국 및 도움이 필요로 하는 모든 지역에 대한 사업 이전과 구조 및 원조사업, 지역개발 사업을 목적으로 한다.
- 조직도 (도식도)

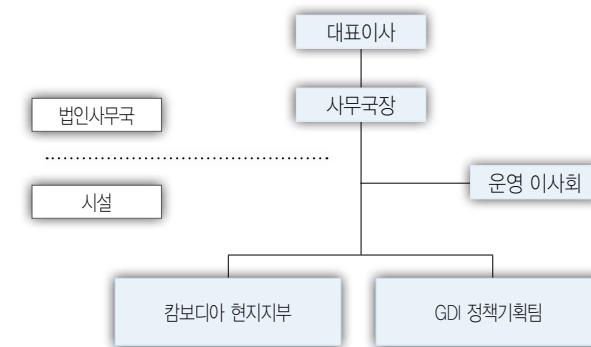

- 인력현황
- 정규직 : 2명
- 해외파견 한국인 직원 수 : 2명
- 자원봉사자 현황
- 총 : 2명
- 해외자원봉사자 : 2명

■ 사업영역에 따른 비중

국내사업 비중	해외사업 비중	북한사업 비중	기타사업	총
-	100%	-	-	100%

■ 세부사업 영역

구분	사업내용	세부사업 및 프로그램
해외사업	지역개발	화장실 짓기, 화장실 개선
	해외자원봉사	해외자원봉사파견(의료봉사, 일반봉사)
	기타	이동학교 프로그램 지역주민교육(한국어, 영어, 태권도, 급식지원)

- 홈페이지 : [www.dmwelfare.org](http://www.dmwelfare.org)
- 대표 이메일 : [gdingo@naver.com](mailto:gdingo@naver.com)
- 전화번호 : 031-683-6491
- 팩스번호 : 031-681-8494
- 주소 : 경기도 평택시 포승읍 석정리 934-1

- 설립연도 : 1988년
- 법인형태 : 사단법인
- 등록부처 : 행정안전부
- 조직형태 : 한국에서 태동한 NGO
- 법인대표 : 김현덕
- 운영대표 : 김현덕
- 임원수 : 4명
- 설립목적 및 미션 :

자원봉사단체협의회의 회원으로서 도움을 받는 수혜자 입장이 아니라 도움을 주는 공급자 위치에서 모든 국민과 함께 호흡하며 봉사를 실천하고 있으며, 소외된 이웃에게 봉사 등 국민의식개혁을 위한 일에 앞장서고 있다. 이러한 곰두리봉사회의 이념과 목적은 한발 앞선 복지를 실천하는 것으로써 앞으로 적십자사와 같은 전국조직의 봉사단체와의 연계사업을 통해 함께 살아가는 풍요로운 사회를 만들고자 함이다.

■ 조직도 (도식도)



■ 인력현황

- 계약직 : 1명
- 자원봉사자 현황
- 총 : 4,000명
- 국내자원봉사자 : 4,000명

- 홈페이지 : [www.igomdoori.com](http://www.igomdoori.com)
- 대표 이메일 : [igomdoori@daum.net](mailto:igomdoori@daum.net)
- 전화번호 : 042-932-1544
- 팩스번호 : 042-932-1588
- 주소 : 대전시 대덕구 덕암동 14-2

- 설립연도 : 1908년
- 법인형태 : 사회복지법인, 학교법인, 종교법인, 재단법인
- 등록부처 : 문화관광체육부, 보건복지부, 교육과학기술부
- 조직형태 : 해외본부를 두고 있는 한국지부 형태의 NGO
- 법인대표 : 전광표
- 운영대표 : 전광표
- 임원수 : 9명
- 설립목적 및 미션 :
  - (1) 구세군은 국제적으로 활동하고 있는 기독교 교회 가운데 복음주의적 교단이다. 구세군은 성서에 기초하여 말씀을 선포하며 하나님을 향한 사랑을 실천한다. 구세군의 사명은 예수 그리스도의 복음을 전파하며 그분의 이름으로 차별없이 사람들의 필요를 충족시키는데 있다.
  - (2) 구세군은 성서에 기초하여 말씀을 선포하며 하나님을 향한 사랑을 실천한다.
  - (3) 구세군의 사명은 예수 그리스도의 복음을 전파하며 그분의 이름으로 차별없이 사람들의 필요를 충족시키는데 있다.

■ 조직도 (도식도)

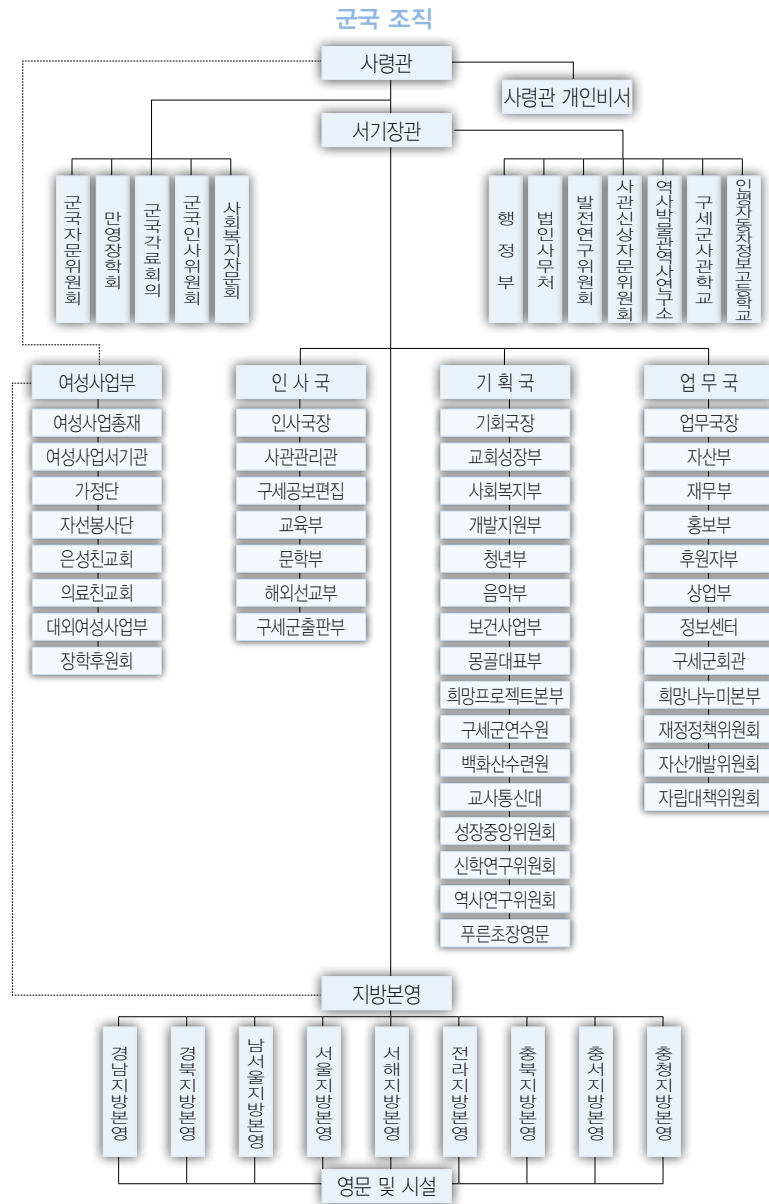

■ 인력현황

- 정규직 : 600명
- 해외파견 한국인 직원 수: 10명

■ 자원봉사자 현황

- 총 : 150명
- 국내 자원봉사자 : 150명

■ 사업영역에 따른 비중

국내사업 비중	해외사업 비중	북한사업 비중	기타사업	총
92%	1%	1%	6%	100%

■ 세부사업 영역

구분	사업내용	세부사업 및 프로그램
국내사업	아동복지	결식아동지원사업 아동복지시설지원 다문화교육지원사업 지역아동센터 공부방운영
	종합복지	종합사회복지관지원 노인복지시설 장애인복지시설 영유아보육시설 노숙인 및 외국인보호시설
	지역복지	저소득층지원 대학입학금지원
	긴급구호 및 물품지원	국내 긴급구호 및 물품지원사업
	보건의료	의료활동 보건위생 교육
	자원봉사사업	자원봉사자 교육
	기타	에이즈 예방교육 및 홍보 운영사업 마약, 알콜환자 재활지원

구분	사업내용	세부사업 및 프로그램
해외사업	지역개발	식수위생사업, 우물파기 빈곤퇴치특별사업
	교육사업	탁아소/유치원운영
	해외긴급구호	재난, 지진, 쓰나미, 홍수, 전쟁 등 긴급구호활동
북한사업	보건의료사업	병원 의료지원사업 제약생산 및 병원지원사업
	아동보호지원사업	급식, 영양

- 홈페이지 : www.salvationarmy.or.kr
- 대표 이메일 : prsal@chol.com
- 전화번호 : 02-6364-4000
- 팩스번호 : 02-6364-4020
- 주소 : 서울시 서대문구 충정로3가 476 구세군빌딩

- 설립연도 : 2007년
- 법인형태 : 사단법인
- 등록부처 : 외교통상부
- 조직형태 : 한국에서 태동한 NGO
- 법인대표 : 성경희
- 운영대표 : 김기석
- 임원수 : 4명
- 설립목적 및 미션 :
  - (1) 국경없는 교육가회는 한국교육의 개발경험을 토대로, 개인의 성장과 사회의 발전을 아우르는 교육발전 모델을 제시합니다.
  - (2) 국경없는 교육가회는 동일한 목적을 가지고 활동하는 단체, 연구소, 학교, 작은 공동체 등과 연대하여 전 세계 교육개발협력네트워크를 강화합니다.
  - (3) 국경없는 교육가회는 자라나는 세대들을 국경없는 청년교육가로 양성하고, 시민들의 교육협력 의식을 제고함으로써 교육개발을 통한 전 세계의 조화롭고 지속가능한 발전을 돕는 교육협력 공동체를 실현합니다.
  - (4) 국경없는 교육가회는 아직도 글자를 읽고 쓰지 못하는 전 세계의 비문해 성인들에게 문해의 기회를 제공하고 질 높은 비형식 교육의 기회를 가질 수 있도록 물질적, 정신적 조력자가 됩니다.
  - (5) 국경없는 교육가회는 세계 어린이들이 공평하게 공부할 수 있는 기회를 가지도록 협력과 지원에 앞장섭니다.

■ 인력현황

- 정규직 : 3명
- 계약직 : 12명

■ 자원봉사자 현황

- 총 : 4명
- 국내자원봉사자 : 4명

■ 세부사업 영역

구분	사업내용	세부사업 및 프로그램
국내사업	아동복지	결식아동지원사업
	자원봉사사업	자원봉사활동 지원
해외사업	지역개발	소득증대사업 빈곤퇴치사업
	보건의료	병원 의료지원사업, 의료장비 및 약품 지원 AIDS/HIV 관련 보건의료활동 보건위생교육, 보건의료인 교육 및 연수
	교육사업	장학금 지원, 교재비 및 학용품 지급

■ 홈페이지 : [www.ewb.or.kr](http://www.ewb.or.kr)

■ 대표 이메일 : [ewb@educatorswithoutborders.net](mailto:ewb@educatorswithoutborders.net)

■ 전화번호 : 02-885-6422

■ 팩스번호 : 02-889-0131

■ 주소 : 서울시 용산구 문배동 24-6 CJ나인파크 오피스텔 201동 702호

- 설립연도 : 1999년
- 법인형태 : 사단법인
- 등록부처 : 외교통상부
- 조직형태 : 한국에서 태동한 NGO
- 법인대표 : 최영준
- 운영대표 : 최영준
- 임원수 : 21명
- 설립목적 및 미션 :

날개달기는 전세계의 최빈국에서 고통받고 있는 아동들이 사회적인 관심과 배려로 육체적으로나 정신적으로 건전하게 성장하여 국가사회의 건강한 주역으로 거듭날 수 있도록 보건, 교육, 환경에 대하여 후원사업을 전개하고 전세계의 아동복지관련 단체의 협력과 공동발전을 도모함은 물론 자원봉사활동 참여 촉진을 통한 최빈국의 사회복지 발전에 기여함을 그 목적으로 한다.

■ 조직도 (도식도)

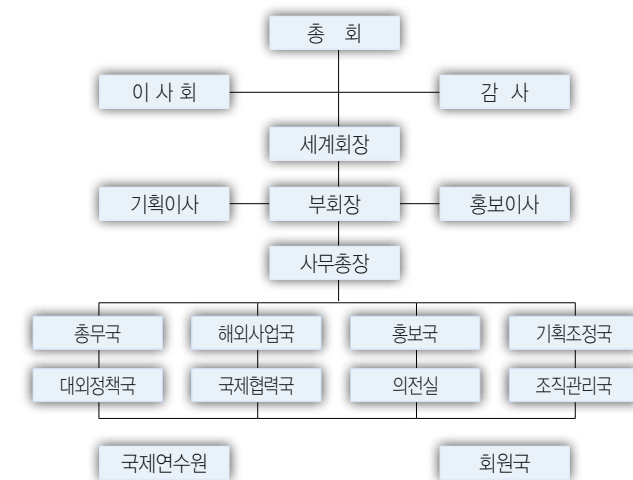

■ 인력현황

- 정규직 : 9명

■ 자원봉사자 현황

- 총 : 3,000명

- 국내 자원봉사자 : 2,900명

- 해외 자원봉사자 : 100명

■ 홈페이지 : www.wingshang.org

■ 대표 이메일 : wingshang@wingshang.org

■ 전화번호 : 031-904-8312

■ 팩스번호 : 031-904-8313

■ 주소 : 경기도 고양시 일산동구 장항동 775 범진빌딩 404호

■ 사업영역에 따른 비중

국내사업 비중	해외사업 비중	북한사업 비중	기타사업	총
55%	45%	-	-	100%

■ 세부사업 영역

구분	사업내용	세부사업 및 프로그램
국내사업	긴급구호 및 물품지원	국내 긴급구호 및 물품지원사업
	기타	소아암, 희귀난치병 환자 치료비 및 정서적 지원사업
해외사업	지역개발	식수위생사업, 우물파기 빈곤퇴치특별사업 화장실짓기, 화장실개선
	보건의료	병원 의료지원사업, 의료장비 및 약품 지원 말라리아 약 보급 구충제지원 보건위생교육, 보건의료인 교육 및 연수 이동진료, 의료봉사활동
	교육사업	교육지도자 훈련사업, 교사연수 및 역량강화 학교건립 및 운영비지원, 탁아소/유치원운영
	해외긴급구호	해외긴급구호사업 재난, 지진, 쓰나미, 홍수, 전쟁 등 긴급구호활동 의료봉사활동
	해외자원봉사	해외자원봉사교육 해외자원봉사파견(의료봉사, 일반봉사) 해외자원봉사지원
	기타	모자보건

# 국제사랑의봉사단

- 설립연도 : 1992년
- 법인형태 : 사회복지법인
- 등록부처 : 외교통상부
- 조직형태 : 한국에서 태동한 NGO
- 법인대표 : 주영길
- 운영대표 : 허중학
- 임원수 : 6명
- 설립목적 및 미션 :  
우리는 전 세계 고통 받는 이웃들을 섬기며 그들의 총체적 필요에 부응한다.
- 조직도 (도식도)

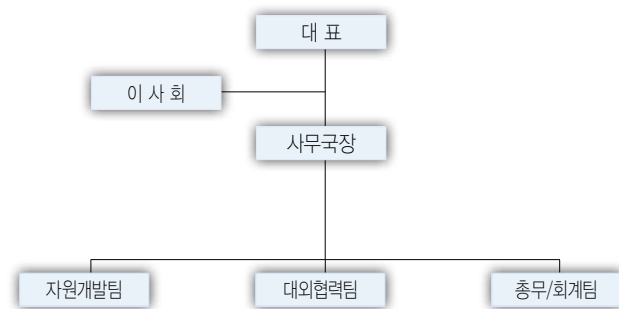

- 인력현황
  - 정규직: 4명
  - 계약직: 2명

## ■ 사업영역에 따른 비중

국내사업 비중	해외사업 비중	북한사업 비중	기타사업	총
19%	53%	1%	27%	100%

## ■ 세부사업 영역

구분	사업내용	세부사업 및 프로그램
국내사업	아동복지	아동결연지원
해외사업	지역개발	빈곤퇴치특별사업
	보건의료	병원 의료지원사업, 의료장비 및 약품 지원 이동진료, 의료봉사활동
	교육사업	학교건립 및 운영비지원, 탁아소/유치원운영 장학금 지원, 교재비 및 학용품 지급
	해외자원봉사	해외자원봉사교육 해외자원봉사파견 해외자원봉사지원
	기타	태권도 교육 해외지부 고유사업
북한사업	아동보호지원사업	급식, 영양

- 홈페이지 : [www.lci.or.kr](http://www.lci.or.kr)
- 대표 이메일 : [lci2020@empal.com](mailto:lci2020@empal.com)
- 전화번호 : 031-704-3914
- 팩스번호 : 031-704-3991
- 주소 : 경기도 성남시 분당구 이매동 84 명일빌딩 2층

# 국제아동돕기연합

- 설립연도 : 2004년
- 법인형태 : 사단법인
- 등록부처 : 외교통상부
- 조직형태 : 한국에서 태동한 NGO
- 법인대표 : 신세용
- 운영대표 : 김태욱
- 임원수 : 7명
- 설립목적 및 미션 :

국제아동돕기연합이 추구하는 세계 아동 구호사업은 젊은 세층이 주체가 되어 젊은이들의 정신과 열을 바로잡고 함께 베풀고 도움을 주며 즐거운 삶을 추구하는 것에 보람을 느끼게 하는데 목적을 두고 있습니다.

## ■ 조직도 (도식도)

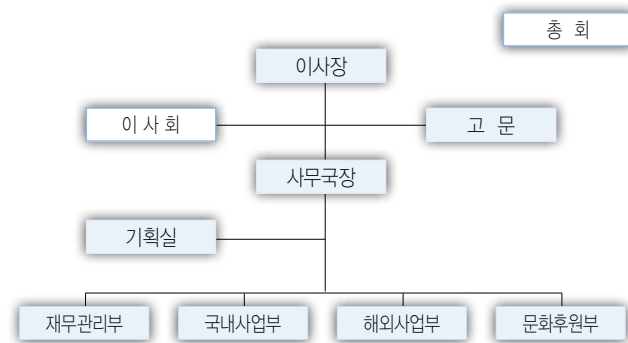

## ■ 인력현황

- 정규직 : 12명
- 해외파견 한국인 직원 수 : 3명

## ■ 자원봉사자 현황

- 총 : 125명
- 국내 자원봉사자 : 100명
- 해외 자원봉사자 : 25명

## ■ 사업영역에 따른 비중

국내사업 비중	해외사업 비중	북한사업 비중	기타사업	총
20%	80%	-	-	100%

## ■ 세부사업 영역

구분	사업내용	세부사업 및 프로그램
국내사업	아동복지	아동결연지원 지역아동센터
	종합복지	장애인복지시설
	긴급구호 및 물품지원	국내 긴급구호 및 물품지원사업
	자원봉사사업	자원봉사자 파견 자원봉사활동 지원
	기타	월간잡지 발행
해외사업	지역개발	빈곤퇴치특별사업 화장실짓기, 화장실개선
	보건의료	병원 의료지원사업, 의료장비 및 약품 지원 말라리아 약 보급 보건위생교육, 보건의료인 교육 및 연수 이동진료, 의료봉사활동
	교육사업	장학금 지원, 교재비 및 학용품 지급
	해외자원봉사	해외자원봉사교육 해외자원봉사파견 해외자원봉사지원

■ 홈페이지 : [www.uhic.org](http://www.uhic.org)

■ 대표 이메일 : [info@ncnk.kr](mailto:info@ncnk.kr)

■ 전화번호 : 02-3453-0744

■ 팩스번호 : 02-3453-0747

■ 주소 : 서울시 강남구 역삼동 616-11

# 국제옥수수재단

- 설립연도 : 1998년
- 법인형태 : 사단법인
- 등록부처 : 농림수산식품부
- 조직형태 : 한국에서 태동한 NGO
- 법인대표 : 김순권
- 운영대표 : 김순권
- 임원수 : 12명
- 설립목적 및 미션 :  
친환경적인 우수 옥수수 종자의 연구, 개발, 보급으로 농가 소득 증대와 국제적인 기아 문제 해결에 이바지.
- 조직도 (도식도)

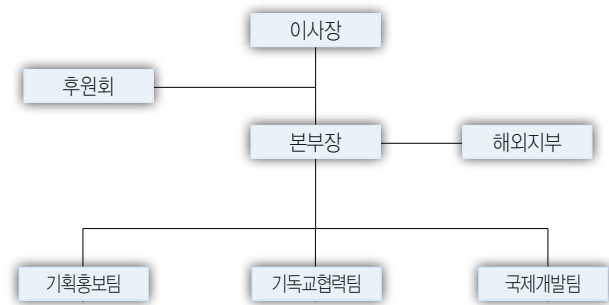

- 인력현황
  - 정규직 : 18명
  - 해외파견 한국인 직원 수 : 9명
- 자원봉사자 현황
  - 총 : 30명
  - 국내 자원봉사자 : 28명
  - 해외 자원봉사자 : 2명

## ■ 사업영역에 따른 비중

국내사업 비중	해외사업 비중	북한사업 비중	기타사업	총
0.3%	24.5%	15.5%	59.7	100%

## ■ 세부사업 영역

구분	사업내용	세부사업 및 프로그램
국내사업	아동복지	아동결연지원 아동지원사업비
	자원봉사사업	자원봉사활동 지원
해외사업	지역개발	식수위생사업, 우물파기 주택사업(집짓기, 집고치기) 화장실짓기, 화장실개선
	보건의료	병원 의료지원사업, 의료장비 및 약품 지원 이동진료, 의료봉사활동
	농축산개발	축산개발사업 및 지원사업 농업전문가연수, 농업기술 전수 및 교육 씨감자생산, 채소생산
	교육사업	장학금 지원, 교재비 및 학용품 지급
북한사업	농어촌개발사업	농업, 씨감자생산, 채소생산 사료공장지원사업, 비료지원
	아동보호지원사업	급식, 영양

- 홈페이지 : [www.icf.or.kr](http://www.icf.or.kr)
- 대표 이메일 : [peacecorn@icf.or.kr](mailto:peacecorn@icf.or.kr)
- 전화번호 : 02-337-0958
- 팩스번호 : 02-338-3022
- 주소 : 서울시 마포구 창전동 5-5 동북이세빌딩 5층

# 국제워크캠프기구

- 설립연도 : 1999년
- 법인형태 : 서울시에 등록된 비영리민간단체
- 등록부처 : 서울특별시
- 조직형태 : 한국에서 태동한 NGO
- 법인대표 : 염진수
- 운영대표 : 염진수
- 설립목적 및 미션 :  
청소년 국제자원봉사 및 국제교류 프로그램 운영을 통한 청소년의 세계화(국제화)
- 조직도 (도식도)

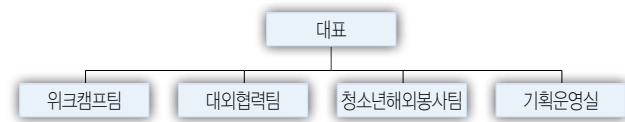

- 인력현황
  - 정규직 : 25명
- 자원봉사자 현황
  - 총 : 3,700명
  - 국내 자원봉사자 : 700명
  - 해외 자원봉사자 : 3,000명

### ■ 사업영역에 따른 비중

국내사업 비중	해외사업 비중	북한사업 비중	기타사업	총
20%	78%	-	2%	100%

### ■ 세부사업 영역

구분	사업내용	세부사업 및 프로그램
국내사업	사회개발교육	세계시민교육 평화교육
	자원봉사사업	자원봉사자 교육 자원봉사자 파견 자원봉사활동 지원
해외사업	해외자원봉사	해외자원봉사교육 해외자원봉사파견 해외자원봉사지원

- 홈페이지 : [www.1.or.kr](http://www.1.or.kr)
- 대표 이메일 : [iwo@1.or.kr](mailto:iwo@1.or.kr)
- 전화번호 : 02-568-5858
- 팩스번호 : 02-335-3487
- 주소 : 서울시 마포구 연남동 504-29

## 국제의료협력단

- 설립연도 : 2005년
- 법인형태 : 사단법인
- 등록부처 : 외교통상부
- 조직형태 : 한국에서 태동한 NGO
- 법인대표 : 이동휘
- 운영대표 : 주명진
- 임원수 : 18명
- 설립목적 및 미션 :

의료를 매개체로 개발도상국들과의 국제 교류를 증진시켜서 현지 문화, 가치관, 관습에 부합하는 지역사회개발에 관한 국제협력을 목적으로 한다.

### ■ 인력현황

- 정규직 : 2명
- 해외파견 한국인 직원 수 : 2명

### ■ 자원봉사자 현황

- 총 : 22명
- 국내 자원봉사자 : 22명

### ■ 사업영역에 따른 비중

국내사업 비중	해외사업 비중	북한사업 비중	기타사업	총
40%	60%	-	-	100%

### ■ 세부사업 영역

구분	사업내용	세부사업 및 프로그램
국내사업	종합복지	노숙인 및 외국인보호시설
	지역복지	저소득층지원
	보건의료	저소득층 건강검진 의료활동
해외사업	지역개발	식수위생사업, 우물파기 주택사업(집짓기, 집고치기)
	보건의료	병원 의료지원사업, 의료장비 및 약품 지원 보건위생교육, 보건의료인 교육 및 연수 이동진료, 의료봉사활동
	해외긴급구호	해외긴급구호사업 재난, 지진, 쓰나미, 홍수, 전쟁 등 긴급구호활동
	국제교류협력	교류 및 연수

- 홈페이지 : [www.pmcj.or.kr](http://www.pmcj.or.kr)

- 대표 이메일 : [lkc9021@hanmail.net](mailto:lkc9021@hanmail.net)

- 전화번호 : 063-230-8992

- 팩스번호 : 063-231-9110

- 주소 : 전라북도 전주시 완산구 중화산동1가 217-3 1층

# 굿네이버스

- 설립연도 : 1991년
- 법인형태 : 사단법인, 사회복지법인
- 등록부처 : 외교통상부, 보건복지부
- 조직형태 : 한국에서 태동한 NGO
- 법인대표 : 이일하(사단법인), 정해원(사회복지법인)
- 운영대표 : 이일하
- 임원수 : 사회복지법인 7명, 사단법인 5명
- 설립목적 및 미션 :

굿네이버스는 굶주림 없는 세상, 더불어 사는 세상을 만들기 위해 존재한다. 굿네이버스는 빈곤과 재난과 억압으로 고통 받는 이웃의 인권을 존중하며, 그들이 희망을 갖도록 북돋우어 자립적인 삶을 살아갈 수 있도록 돕는다.

## ■ 조직도 (도식도)

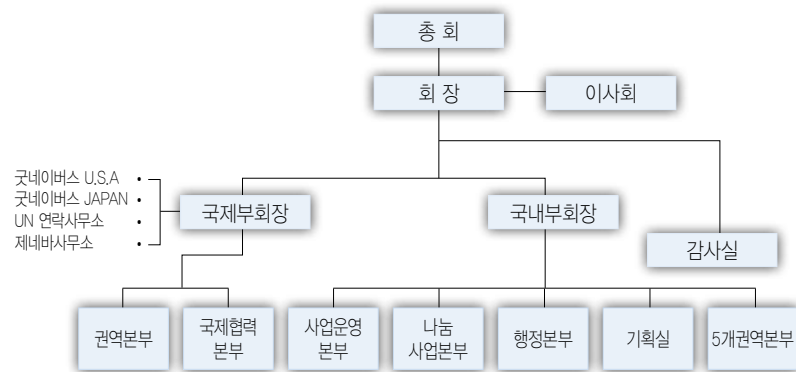

## ■ 인력현황

- 정규직 : 552명
- 계약직 : 49명
- 해외파견 한국인 직원 수 : 33명

## ■ 자원봉사자 현황

- 총 : 11,591명
- 국내 자원봉사자 : 10,720명
- 해외 자원봉사자 : 871명

## ■ 사업영역에 따른 비중

국내사업 비중	해외사업 비중	북한사업 비중	기타사업	총
45.6%	20.9%	13.5%	20%	100%

## ■ 세부사업 영역

구분	사업내용	세부사업 및 프로그램
국내사업	아동복지	결식아동지원사업 아동복지시설지원 아동학대예방사업 가정위탁지원사업 다문화교육지원사업 지역아동센터 위기가정지원사업
	종합복지	종합사회복지관지원 영유아보육시설
	지역복지	사회개발교육센터 장기질환자지원
	긴급구호 및 물품지원	물품지원사업
	사회개발교육 (권리옹호)	아동권리교육 세계시민교육 평화교육 예비부모교육
	자원봉사사업	자원봉사자 교육 자원봉사활동 지원

## 국제청소년연합(굿뉴스코 해외봉사단)

구분	사업내용	세부사업 및 프로그램
해외사업	지역개발	소득증대사업 식수위생사업, 우물파기 빈곤퇴치특별사업 주택사업(집짓기, 집고치기) 화장실짓기, 화장실개선
	보건의료	병원 의료지원사업, 의료장비 및약품 지원 병원건립 AIDS/HIV 관련 보건의료활동 구충제지원 보건위생교육, 보건의료인 교육 및 연수 이동진료, 의료봉사활동 구급차 지원
	농축산개발	농업전문가연수, 농업기술 전수 및 교육 씨감자생산, 채소생산
	교육사업	교육지도자 훈련사업, 교사연수 및 역량강화 학교건립 및 운영비지원, 탁아소/유치원운영, 도서관 건립 및 운영비지원 장학금 지원, 교재비 및 학용품 지급 직업교육, 컴퓨터교육
	해외긴급구호	재난, 지진, 쓰나미, 홍수, 전쟁 등 긴급구호활동
	해외자원봉사	해외자원봉사파견(1년 장기봉사 기준)
	국제교류협력	교류 및 연수
	권리옹호	아동인권 여성인권
	환경개선	환경개선사업
북한사업	농어촌개발사업	축산개발사업(낙농, 양돈, 양계)
	보건의료사업	병원 의료지원사업 제약생산 및 병원지원사업
	아동보호지원사업	육아지원사업 교육지원사업 어린이영양생산지원

- 홈페이지 : [www.goodneighbors.kr](http://www.goodneighbors.kr)
- 대표 이메일 : [gni@gni.kr](mailto:gni@gni.kr)
- 전화번호 : 02-6717-4090
- 팩스번호 : 02-6717-4295
- 주소 : 서울시 용산구 청파동2가 101-4

- 설립연도 : 2001년
- 법인형태 : 사단법인
- 등록부처 : 여성가족부
- 조직형태 : 한국에서 태동한 NGO
- 법인대표 : 도기원
- 운영대표 : 도기원
- 임원수 : 5명
- 설립목적 및 미션 :  
미래의 주역인 청소년들이 건전한 국제교류를 통하여 국제화 마인드를 제고시켜 나가고 올바른  
가치관을 심어줌으로서 국제화 시대를 주도할 수 있는 청소년 양성을 목적으로 한다.
- 인력현황
  - 정규직: 45명
  - 해외 파견 한국인 직원 수 : 150명
- 자원봉사자 현황
  - 총 : 380명
  - 해외자원봉사자: 380명

### ■ 사업영역에 따른 비중

국내사업 비중	해외사업 비중	북한사업 비중	기타사업	총
40%	60%	-	-	100%

■ 세부사업 영역

구분	사업내용	세부사업 및 프로그램
국내사업	이동복지	공부방지원
	자원봉사사업	자원봉사자 교육 자원봉사자 파견 자원봉사활동 지원
해외사업	보건의료	이동진료, 의료봉사활동
	교육사업	교육지도자 훈련사업, 교사 연수 및 역량강화
	해외자원봉사	해외자원봉사교육 해외자원봉사파견(의료봉사, 일반봉사) 해외자원봉사지원

- 홈페이지 : www.goodnewscorps.com
- 대표 이메일 : iyf@korea.com
- 전화번호 : 1588-2346
- 팩스번호 : 02-579-0318
- 주소 : 서울시 서초구 양재동 183

- 설립연도 : 1999년
- 법인형태 : 사단법인
- 등록부처 : 외교통상부
- 조직형태 : 한국에서 태동한 NGO
- 법인대표 : 이영훈
- 운영대표 : 김순곤
- 임원수 : 16명
- 설립목적 및 미션 :

사단법인 굿피플 인터내셔널은 사회적 소외로 인해 가난과 질병, 재난 등의 극심한 생존위험에 노출되어 있는 지구촌 이웃들의 현실을 알리고, 한 사람 한 사람의 나눔 실천이 실질적인 희망의 실현의 될 수 있도록 국경을 초월한 체계적이고 전문적인 도움을 제공하기 위해 설립되었다.

■ 조직도 (도식도)

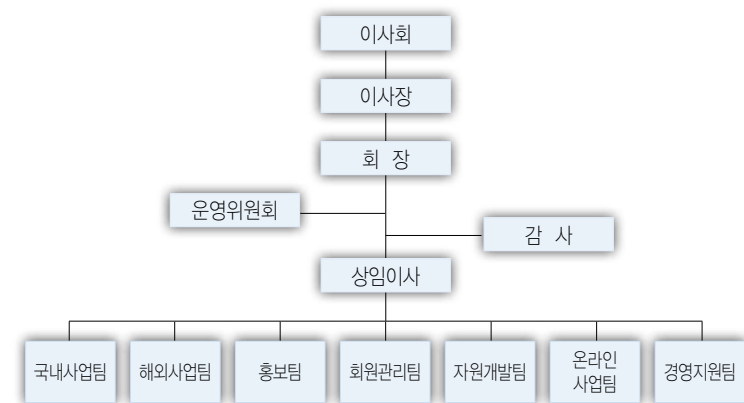

- 인력현황
- 정규직 : 32명
- 계약직 : 1명
- 해외파견 한국인 직원 수 : 7명

■ 자원봉사자 현황

- 총 : 2,965명
- 국내 자원봉사자 : 2,960명
- 해외 자원봉사자 : 5명

■ 사업영역에 따른 비중

국내사업 비중	해외사업 비중	북한사업 비중	기타사업	총
29.5%	31.0%	-	39.5	100%

■ 세부사업 영역

구분	사업내용	세부사업 및 프로그램
국내사업	이동복지	결식아동지원사업 아동복지시설지원 지역아동센터 아동지원사업비
	종합복지	노인복지시설 장애인복지시설 노숙인 및 외국인보호시설
	보건의료	의료활동
	자원봉사사업	자원봉사자 교육 자원봉사활동 지원
해외사업	지역개발	식수위생사업, 우물파기 주택사업(집짓기, 집고치기) 인프라구축
	보건의료	병원 의료지원사업, 의료장비 및 약품 지원 병원건립 결핵퇴치지원사업 이동진료, 의료봉사활동
	교육사업	학교건립 및 운영비지원, 탁아소/유치원운영 장학금 지원, 교재비 및 학용품 지급 직업교육, 컴퓨터교육
	해외자원봉사	해외자원봉사교육 해외자원봉사지원

- 홈페이지 : www.goodpeople.or.kr
- 대표 이메일 : goodpeople@goodpeople.or.kr
- 전화번호 : 02-783-2291~3
- 팩스번호 : 02-783-2294
- 주소 : 서울시 영등포구 여의도동 11

- 설립연도 : 2007년
- 법인형태 : 사단법인
- 등록부처 : 외교통상부
- 조직형태 : 한국에서 태동한 NGO
- 법인대표 : 이정익
- 운영대표 : 이정익
- 임원수 : 11명
- 설립목적 및 미션 :  
글로벌비전은 지구상의 가난하고 소외된 이웃들의 삶에 관심을 갖고 이들이 인간다운 삶을 살 수 있도록 지원하여 더불어 사는 세상을 살아가도록 하는 데 그 목적이 있다.
- 조직도 (도식도)

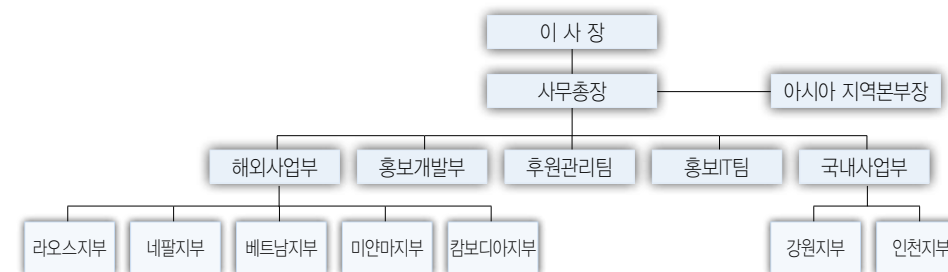

- 인력현황
- 정규직 : 7명
- 해외파견 한국인 직원 수 : 5명
- 자원봉사자 현황
- 총 : 40명
- 국내 자원봉사자 : 10명
- 해외 자원봉사자 : 30명

■ 사업영역에 따른 비중

국내사업 비중	해외사업 비중	북한사업 비중	기타사업	총
16%	44%	20%	20%	100%

■ 세부사업 영역

구분	사업내용	세부사업 및 프로그램
국내사업	아동복지	결식아동지원사업 다문화교육지원사업 아동결연지원 지역아동센터 아동역량강화사업 위기가정지원사업 아동지원사업비
	긴급구호 및 물품지원	국내 긴급구호 및 물품지원사업
	자원봉사사업	자원봉사활동 지원
해외사업	지역개발	소득증대사업 식수위생사업, 우물파기 주택사업(집짓기, 집고치기) 화장실짓기, 화장실개선
	보건의료	병원 의료지원사업, 의료장비 및 약품 지원 구충제지원
	농축산개발	축산개발사업 및 지원사업 사료공장지원사업, 비료지원
	교육사업	교육지도자 훈련사업, 교사연수 및 역량강화 학교건립 및 운영비지원, 탁아소/유치원운영 장학금 지원, 교재비 및 학용품 지급
	해외자원봉사	해외자원봉사파견(의료봉사, 일반봉사)
북한사업	아동보호지원사업	교육지원사업 어린이영양생선산시설 급식, 영양
	기타	북한주민 의류 및 생필품 지원

- 홈페이지 : [www.globalvision.or.kr](http://www.globalvision.or.kr)
- 대표 이메일 : [globalvision@globalvision.or.kr](mailto:globalvision@globalvision.or.kr)
- 전화번호 : 02-3143-4001
- 팩스번호 : 02-3143-4707
- 주소 : 서울시 서대문구 창천동 62-52 3층

- 설립연도 : 1997년
- 법인형태 : 사단법인
- 등록부처 : 보건복지부
- 조직형태 : 한국에서 태동한 NGO
- 법인대표 : 김병수
- 운영대표 : 김병수
- 임원수 : 13명
- 설립목적 및 미션 :

글로벌케어는 의료인들이 중심이 되어 의료와 복지를 함께 실시하여 국내, 해외의 가난하고 병든 이웃들에게 사랑과 치료를 나누는 일을 목적으로 설립된 민간기구로, 전세계의 가난하고 소외된 이웃을 직접 찾아가 사랑을 몸소 실천하고 한국인의 인간사랑과 봉사의 실천을 널리 펼치는데 그 목적이 있다.

■ 조직도 (도식도)

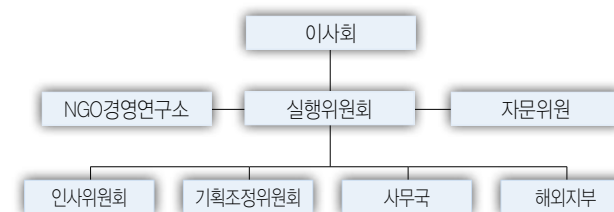

- 인력현황
- 정규직 : 7명
- 계약직 : 2명
- 해외파견 한국인 직원 수 : 4명

■ 자원봉사자 현황

- 총 : 200명
- 국내 자원봉사자 : 130명
- 해외 자원봉사자 : 70명

■ 사업영역에 따른 비중

국내사업 비중	해외사업 비중	북한사업 비중	기타사업	총
11%	68%	-	21%	100%

■ 세부사업 영역

구분	사업내용	세부사업 및 프로그램
국내사업	보건의료	저소득층 건강검진 의료활동 보건위생 교육
	자원봉사사업	자원봉사자 교육 자원봉사자 파견 자원봉사활동 지원
해외사업	지역개발	식수위생사업, 우물파기
	보건의료	병원 의료지원사업, 의료장비 및 약품 지원 병원건립 AIDS/HIV 관련 보건의료활동
	해외자원봉사	해외자원봉사교육 해외자원봉사파견 해외자원봉사지원

- 홈페이지 : www.globalcare.or.kr
- 대표 이메일 : gcare@globalcare.or.kr
- 전화번호 : 02-2029-7260
- 팩스번호 : 02-2029-7263
- 주소 : 서울시 금천구 가산동 327-32 대륭테크노타운 12차 1105호

- 설립연도 : 2001년
- 법인형태 : 임의단체
- 등록부처 : 서울특별시
- 조직형태 : 한국에서 태동한 NGO
- 법인대표 : 김진규
- 운영대표 : 김진규
- 임원수 : 5명
- 설립목적 및 미션 :  
다양한 경험과 해외봉사 활동을 통한 세계인과 더불어 살 수 있는 피스메이커 양성

■ 인력현황

- 정규직 : 2명
- 계약직 : 2명
- 해외파견 한국인 직원 수 : 1명

■ 자원봉사자 현황

- 총 : 431명
- 국내자원봉사자 : 15명
- 해외자원봉사자 : 416명

■ 사업영역에 따른 비중

국내사업 비중	해외사업 비중	북한사업 비중	기타사업	총
-	85.8%	-	14.2%	100%

■ 세부사업 영역

구분	사업내용	세부사업 및 프로그램
해외사업	교육사업	장학금 지원, 교재비 및 학용품 지급
	해외자원봉사	해외자원봉사교육 해외자원봉사파견(의료봉사, 일반봉사)
	기타	도서관 리모델링

- 홈페이지 : www.gpmcamp.org
- 대표 이메일 : webmaster@gpmcamp.org
- 전화번호 : 02-737-7087
- 팩스번호 : 02-7340-5045
- 주소 : 서울시 서대문구 대신동 85-1 하늬솔빌딩 A동 303호

- 설립연도 : 1993년
- 법인형태 : 사회복지법인
- 등록부처 : 서울특별시
- 조직형태 : 한국에서 태동한 NGO
- 법인대표 : 박성구
- 운영대표 : 윤상인
- 임원수 : 8명
- 설립목적 및 미션 :

그리스도의 가르침과 인도주의의 이념에 따라 국내외에서 도움이 필요한 사람들에게 보편적인 사랑을 실천함으로써 인류의 행복과 세계평화에 기여하는 것을 목적으로 한다.

■ 조직도 (도식도)

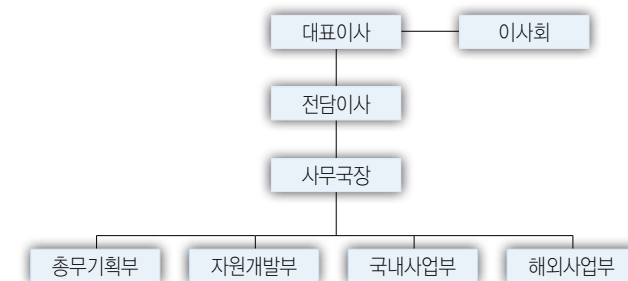

- 인력현황
  - 정규직 : 101명
  - 해외파견 한국인 직원 수 : 5명
- 자원봉사자 현황
  - 총 : 4,200명
  - 국내 자원봉사자 : 4,200명

■ 사업영역에 따른 비중

국내사업 비중	해외사업 비중	북한사업 비중	기타사업	총
47%	53%	-	-	100%

■ 세부사업 영역

구분	사업내용	세부사업 및 프로그램
국내사업	아동복지	아동복지시설지원 (장애인공동생활가정23곳)
	종합복지	노인복지시설 장애인복지시설
	지역복지	대학입학금지원
	자원봉사사업	자원봉사자 교육 자원봉사자 파견 자원봉사활동 지원
해외사업	지역개발	소득증대사업 식수위생사업, 우물파기 빈곤퇴치특별사업 화장실짓기, 화장실개선
	보건의료	병원 의료지원사업, 의료장비 및 약품 지원 AIDS/HIV 관련 보건의료활동 말라리아 약 보급 구충제지원 보건위생교육, 보건의료인 교육 및 연수
	농축산개발	축산개발사업 및 지원사업 사료공장지원사업, 비료지원 농업전문가연수, 농업기술 전수 및 교육 씨감자생산, 채소생산
	교육사업	학교건립 및 운영비지원, 탁아소/유치원운영 장학금 지원, 교재비 및 학용품 지급 직업교육, 컴퓨터교육
	기타	종합복지센터 건립(케냐 완공 등)

- 홈페이지 : [www.joyfulworldtogether.org](http://www.joyfulworldtogether.org)
- 대표 이메일 : [gibbun\\_we@naver.com](mailto:gibbun_we@naver.com)
- 전화번호 : 02-3665-3831
- 팩스번호 : 02-3665-3292
- 주소 : 서울시 강서구 가양동 1466

- 설립연도 : 1989년
- 법인형태 : 사회복지법인, 의료법인, 사단법인, 재단법인
- 등록부처 : 보건복지부
- 조직형태 : 해외본부를 두고 있는 한국지부 형태의 NGO
- 법인대표 : 두상달
- 운영대표 : 정정섭
- 임원수 : 5명
- 설립목적 및 미션 :  
하나님께서 우리를 부르셨고 우리는 세상의 육적, 영적 굶주림이 종식되는 때까지 그 부르심에 응답하였다.
- 조직도 (도식도)

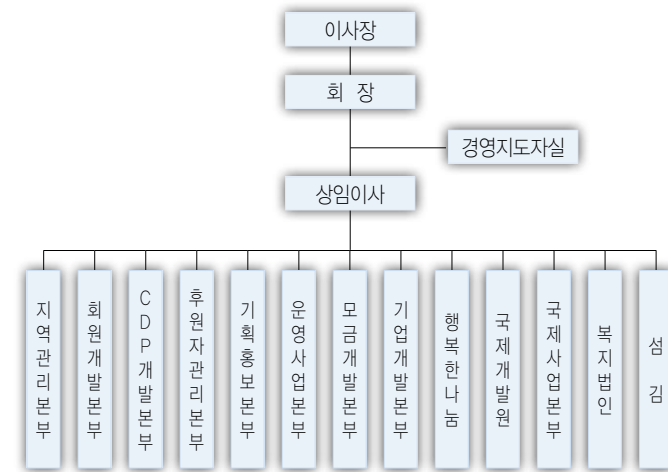

■ 인력현황

- 정규직 : 160명
- 계약직 : 36명
- 해외파견 한국인 직원 수 : 1,008명

■ 자원봉사자 현황

- 총 : 57,426명
- 국내 자원봉사자 : 56,418명
- 해외 자원봉사자 : 1,008명

■ 사업영역에 따른 비중

국내사업 비중	해외사업 비중	북한사업 비중	기타사업	총
14%	61%	9%	17%	100%

■ 세부사업 영역

구분	사업내용	세부사업 및 프로그램
국내사업	아동복지	결식아동지원사업 아동복지시설지원 아동결연지원 지역아동센터 아동역량강화사업 공부방운영 위기가정지원사업 아동지원사업비
	종합복지	종합사회복지관지원 노인복지시설 장애인복지시설 영유아보육시설 노숙인 및 외국인보호시설 집짓기, 집고치기
	지역복지	장기질환자지원 저소득층지원 대학입학금지원
	긴급구호 및 물품지원	국내긴급구호 및 물품지원사업

구분	사업내용	세부사업 및 프로그램
해외사업	지역개발	식수위생사업, 우물파기 빈곤퇴치특별사업 주택사업(집짓기, 집고치기) 화장실짓기, 화장실개선
	보건의료	병원 의료지원사업, 의료장비 및 약품 지원 병원건립 AIDS/HIV 관련 보건의료활동 말라리아 약 보급 구충제지원 보건위생교육, 보건의료인 교육 및 연수 이동진료, 의료봉사활동
	농축산개발	사료공장지원사업, 비료지원 농업전문가연수, 농업기술 전수 및 교육
	교육사업	교육지도자 훈련사업, 교사연수 및 역량강화 학교건립 및 운영비지원, 탁아소/유치원운영 장학금 지원, 교재비 및 학용품 지급 직업교육, 컴퓨터교육
	해외긴급구호	해외긴급구호사업 재난, 지진, 쓰나미, 홍수, 전쟁 등 긴급구호활동 의료봉사활동
	해외자원봉사	해외자원봉사교육 해외자원봉사파견(의료봉사, 일반봉사) 해외자원봉사지원
	국제교류협력	교류 및 연수
	권리옹호	아동인권 여성인권
	환경개선	환경개선사업 바다 오염 정화 활동
	기타	코모디티 물품지원(컴퓨터, 의류, 의약품, 문구류)
북한사업	농어촌개발사업	사료공장지원사업, 비료지원
	보건의료사업	병원 건립 구충제지원
	아동보호지원사업	교육지원사업 어린이시설지원 급식, 영양 정서지원 의류지원

- 홈페이지 : [www.kfhi.or.kr](http://www.kfhi.or.kr)
- 대표 이메일 : [hunger@kfhi.or.kr](mailto:hunger@kfhi.or.kr)
- 전화번호 : 02-544-9544
- 팩스번호 : 02-514-7213
- 주소 : 서울시 강남구 청담동 111 기아대책회관

# 나눔과 기쁨

- 설립연도 : 2004년
- 법인형태 : 사단법인
- 등록부처 : 행정안전부
- 조직형태 : 한국에서 태동한 NGO
- 법인대표 : 서경석
- 운영대표 : 서경석
- 임원수 : 5명

■ 설립목적 및 미션 :  
희생, 봉사, 사랑의 정신적 바탕에 근거하여 범국민적인 민간나눔운동을 전개함으로써 “소외된 이웃이 없는 세상”을 만들고자 한다.

### ■ 조직도 (도식도)

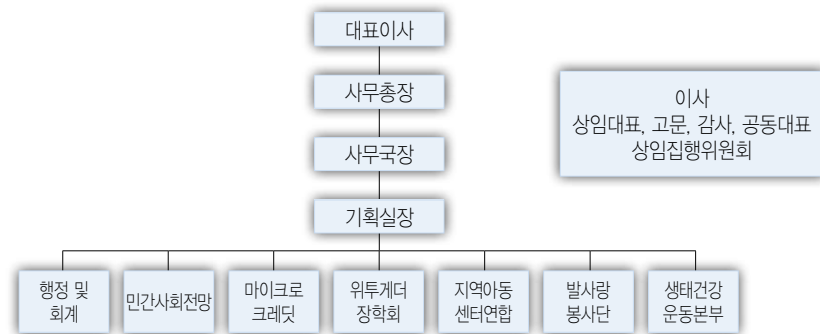

### ■ 인력현황

- 정규직 : 9명
- 계약직 : 1명

### ■ 자원봉사자 현황

- 총 : 3,197명
- 국내 자원봉사자 : 3,144명
- 해외 자원봉사자 : 53명

### ■ 사업영역에 따른 비중

국내사업 비중	해외사업 비중	복합사업 비중	기타사업	총
98.4%	1.6%	-	-	100%

### ■ 세부사업 영역

구분	사업내용	세부사업 및 프로그램
국내사업	자원봉사사업	자원봉사자 교육 자원봉사자 파견 자원봉사활동 지원
	기타	차상위계층 지원
해외사업	해외긴급구호	해외긴급구호사업 재난, 지진, 쓰나미, 홍수, 전쟁 등 긴급구호활동
	기타	외국인자원봉사자 교육 및 훈련 국외 나눔네트워크 구축방안 마련

■ 홈페이지 : [www.joyofsharing.org](http://www.joyofsharing.org)

■ 대표 이메일 : [nagi2004@paran.com](mailto:nagi2004@paran.com)

■ 전화번호 : 1544-9509

■ 팩스번호 : 02-2265-2173

■ 주소 : 서울시 중구 신당3동 349-69 유현빌딩 3층

- 설립연도 : 2004년
- 법인형태 : 사단법인
- 등록부처 : 통일부
- 조직형태 : 한국에서 태동한 NGO
- 법인대표 : 이운상
- 운영대표 : 이운상
- 임원수 : 7명
- 설립목적 및 미션 :

빈곤·질병·재난으로 고통 받는 북한 주민과 지구촌 이웃의 아픔을 덜어주기 위한 구호 및 지속 개발 사업을 전개하고, 북한과의 교류·협력 증진에 앞장섬으로써 남북화해와 통일에 기여하며, 세계평화에 이바지함을 목적으로 한다.

■ 조직도 (도식도)

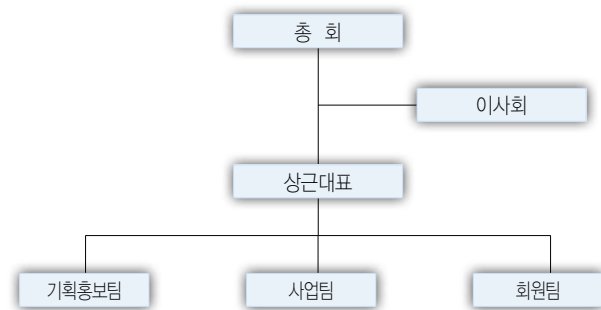

- 인력현황
  - 정규직 : 4명
- 자원봉사자 현황
  - 총 : 50명
  - 국내 자원봉사자 : 50명

■ 사업영역에 따른 비중

국내사업 비중	해외사업 비중	북한사업 비중	기타사업	총
0.4%	2.9%	95.6%	1.1%	100%

■ 세부사업 영역

구분	사업내용	세부사업 및 프로그램
국내사업	아동복지	위기가정지원사업
해외사업	보건의료	병원 의료지원사업, 의료장비 및 약품 지원 보건위생교육, 보건의료인 교육 및 연수 이동진료, 의료봉사활동
	기타	개도국지원사업장 조사연구사업
북한사업	보건의료사업	병원 의료지원사업 병원 건립
	아동보호지원사업	육아지원사업 교육지원사업 어린이시설지원 급식, 영양 의류지원
	기타	모니터링 방북사업 사회문화 교류 증대 사업

- 홈페이지 : [www.inanum.org](http://www.inanum.org)
- 대표 이메일 : [nanum@paran.com](mailto:nanum@paran.com)
- 전화번호 : 02-817-1081~2
- 팩스번호 : 02-817-1558
- 주소 : 서울시 동작구 노량진동 19-6 한국냉장 4층

# 남북민간교류협의회

- 설립연도 : 1993년
- 법인형태 : 사단법인
- 등록부처 : 통일부
- 조직형태 : 한국에서 태동한 NGO
- 법인대표 : 김승균
- 운영대표 : 백명수
- 임원수 : 22명
- 설립목적 및 미션 :

통일을 향한 민간부분의 노력들이 당국 간의 접촉과 협력을 추동하고, 남북 문제 진전에 기여해 온 지난날의 경험에 비추어 민간교류의 활성화는 통일기반을 조성하는 소임을 담당하게 될 것이다.

## ■ 조직도 (도식도)

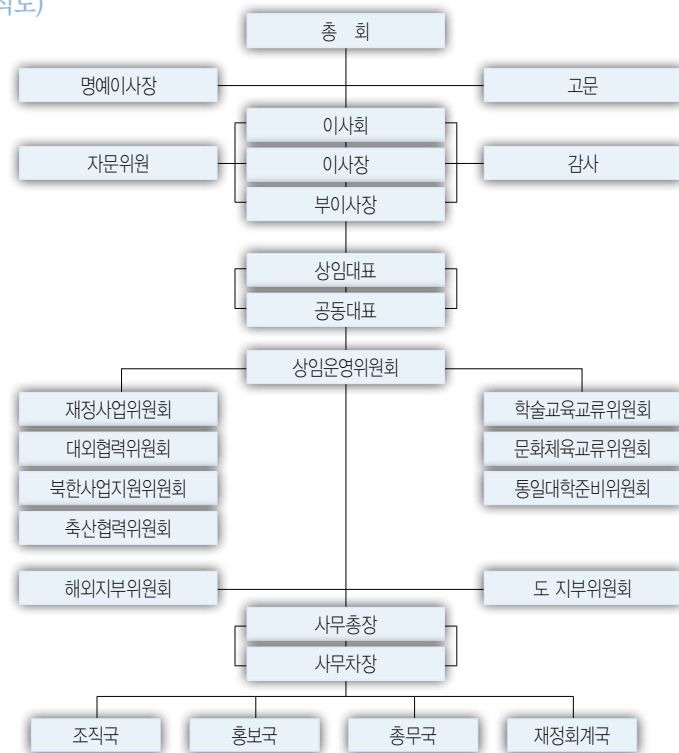

## ■ 인력현황

- 정규직 : 1명

## ■ 사업영역에 따른 비중

국내사업 비중	해외사업 비중	북한사업 비중	기타사업	총
9%	-	91%	-	100%

## ■ 세부사업 영역

구분	사업내용	세부사업 및 프로그램
북한사업	농어촌개발사업	사료공장지원사업, 비료지원
	보건의료사업	병원 의료지원사업 제약생산 및 병원지원사업

■ 홈페이지 : [www.nambookex.com](http://www.nambookex.com)

■ 대표 이메일 : [nambook@nambookex.com](mailto:nambook@nambookex.com)

■ 전화번호 : 02-713-8441~2

■ 팩스번호 : 02-713-8443

■ 주소 : 서울시 마포구 도화동 553 마스터즈타워 1102호

# 다일공동체

- 설립연도 : 1998년
- 법인형태 : 사회복지법인
- 등록부처 : 보건복지부
- 조직형태 : 한국에서 태동한 NGO
- 법인대표 : 최일도
- 운영대표 : 최일도
- 임원수 : 14명
- 설립목적 및 미션 :

다일공동체의 설립정신은 “우리 모두의 행복을 위하여 이 땅의 소외된 이웃들의 손을 잡고 아름다운 세상 찾아 누리며 작은 예수로 살아가기 위해 주께서 주신 ‘서로 사랑하라’는 새 계명과 ‘가서 전하라’는 선교의 지상명령을 지금부터, 여기부터, 나부터 실천하자”는 것입니다. 다일공동체의 설립정신을 가지고 더딘 걸음일지라도 십시일반의 정신으로 하나님께서 지으신 창조질서의 회복을 위해 작은 것부터, 할 수 있는 것부터, 나부터 시작하고 있습니다.

## ■ 조직도 (도식도)

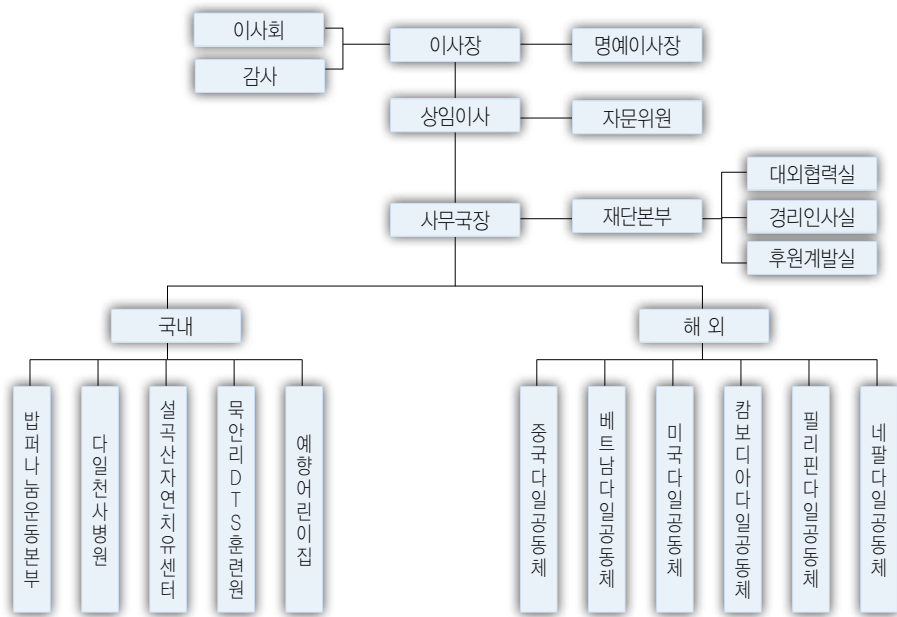

## ■ 인력현황

- 정규직 : 31명
- 해외파견 한국인 직원 수 : 5명

## ■ 자원봉사자 현황

- 총 : 10,391명
- 국내 자원봉사자 : 10,371명
- 해외 자원봉사자 : 20명

## ■ 사업영역에 따른 비중

국내사업 비중	해외사업 비중	북한사업 비중	기타사업	총
69%	31%	-	-	100%

## ■ 세부사업 영역

구분	사업내용	세부사업 및 프로그램
국내사업	종합복지	노인복지시설
	보건의료	병원건립 및 운영
해외사업	지역개발	식수위생사업, 우물파기 주택사업(집짓기, 집고치기) 화장실짓기, 화장실개선
	보건의료	구축제지원 보건위생교육, 보건의료인 교육 및 연수 이동진료, 의료봉사활동
	교육사업	학교건립 및 운영비지원, 탁아소/유치원운영 장학금 지원, 교재비 및 학용품 지급 직업교육, 컴퓨터교육
	해외자원봉사	해외자원봉사교육 해외자원봉사파견(의료봉사, 일반봉사) 해외자원봉사지원
	기타	무료급식사업 분유지원

■ 홈페이지 : [www.dail.org](http://www.dail.org)

■ 대표 이메일 : [choiildo@dail.org](mailto:choiildo@dail.org)

■ 전화번호 : 02-2212-8004

■ 팩스번호 : 02-2243-8005

■ 주소 : 서울시 동대문구 전농동 495-15

# 대한불교청소년연합회

- 설립연도 : 1966년
- 법인형태 : 사단법인
- 등록부처 : 여성가족부
- 조직형태 : 한국에서 태동한 NGO
- 법인대표 : 박재근(현성)
- 운영대표 : 박재근(현성)
- 임원수 : 20명
- 설립목적 및 미션 :

불조 석가세존이 설하신 진리의 근본 교리를 신행하고 초종파적으로 청소년 불자의 신행 활동을 지도하며 국가와 민족을 위하는 인류의 이상을 성취하기 위하여 희생 봉사하는 보살의 원동력을 체득케 하여 건실한 청소년을 육성함을 목적으로 한다.

## ■ 조직도 (도식도)



## ■ 인력현황

- 정규직: 5명

## ■ 자원봉사자 현황

- 총 : 39,855명

- 국내자원봉사자 : 39,855명

## ■ 사업영역에 따른 비중

국내사업 비중	해외사업 비중	북한사업 비중	기타사업	총
85%	-	-	15%	100%

## ■ 세부사업 영역

구분	사업내용	세부사업 및 프로그램
국내사업	아동복지	공부방지원
	기타	어린이집 위탁 운영
해외사업	국제교류협력	교류 및 연수

■ 홈페이지 : [www.yeba.or.kr](http://www.yeba.or.kr)

■ 대표 이메일 : [yeba@chol.com](mailto:yeba@chol.com)

■ 전화번호 : 02-735-8165

■ 팩스번호 : 02-722-6623

■ 주소 : 서울시 종로구 낙원동 141 내인빌딩 802호

# 대한한방해외의료봉사단

- 설립연도 : 1998년
- 법인형태 : 사단법인
- 등록부처 : 보건복지부
- 조직형태 : 한국에서 태동한 NGO
- 법인대표 : 강동철
- 운영대표 : 강동철
- 임원수 : 28명
- 설립목적 및 미션 :

낮은 보건의료 수준과 생활수준으로 인해 의료혜택에서 소외된 국내·외 지역 주민들을 위해 한의학적 의료활동을 실시하여 범인류애적 인도주의를 실천하고 한의학의 실용적인 치료법과 대중적인 한약제제의 임상적용을 통해 한의학의 우수성을 세계에 알리고, 국위선양에 기여하기 위하여 법인을 설립하였다.

## ■ 인력현황

- 정규직 : 2명
- 자원봉사자 현황
- 총 : 200명
- 국내 자원봉사자 : 120명
- 해외 자원봉사자 : 80명

## ■ 사업영역에 따른 비중

국내사업 비중	해외사업 비중	북한사업 비중	기타사업	총
10%	90%	-	-	100%

## ■ 세부사업 영역

구분	사업내용	세부사업 및 프로그램
국내사업	보건의료	의료활동
해외사업	지역개발	식수위생사업, 우물파기
	보건의료	병원 의료지원사업, 의료장비 및 약품 지원 보건위생교육, 보건의료인 교육 및 연수 이동진료, 의료봉사활동

- 홈페이지 : [www.komsta.org](http://www.komsta.org)
- 대표 이메일 : [komsta@chol.com](mailto:komsta@chol.com)
- 전화번호 : 02-2659-4884
- 팩스번호 : 02-2659-4224
- 주소 : 서울시 강서구 가양동 26-27 대한한의학협회회관 3층

- 설립연도 : 2008년
- 법인형태 : 사단법인
- 등록부처 : 외교통상부
- 조직형태 : 한국에서 태동한 NGO
- 법인대표 : 김용선
- 운영대표 : 김용선
- 임원수 : 11명
- 설립목적 및 미션 :

- (1) 현지 주민들의 주인의식과 리더십 향상을 돕습니다.
- (2) 현지 인력 양성으로 현지의 자립화를 추구합니다.
- (3) 소외되고 억압받는 이들에게 동등한 교육의 기회를 제공하고 건강한 삶을 유지할 수 있도록 돕습니다.
- (4) 현지 문화와 환경을 존중합니다.

■ 조직도 (도식도)

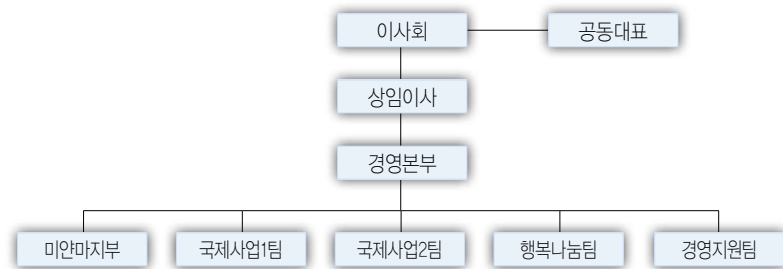

■ 인력현황

- 정규직 : 4명

■ 자원봉사자 현황

- 총 : 2명
- 국내자원봉사자 : 2명

■ 사업영역에 따른 비중

국내사업 비중	해외사업 비중	북한사업 비중	기타사업	총
42%	58%	-	-	100%

■ 세부사업 영역

구분	사업내용	세부사업 및 프로그램
해외사업	교육사업	학교 건립 및 운영비지원 장학금 지원, 교재비 및 학용품 지급
	해외긴급구호	의료봉사활동(긴급구호활동)

■ 홈페이지 : [www.thepromise.or.kr](http://www.thepromise.or.kr)

■ 대표 이메일 : [thepromise@thepromise.or.kr](mailto:thepromise@thepromise.or.kr)

■ 전화번호 : 02-735-3119

■ 팩스번호 : 02-3210-1119

■ 주소 : 서울시 종로구 견지동 68-5 S&S빌딩 2층

# 덴탈서비스인터내셔널

- 설립연도 : 1982년
- 법인형태 : 사단법인
- 등록부처 : 외교통상부
- 조직형태 : 한국에서 태동한 NGO
- 법인대표 : 손영익
- 운영대표 : 손영익
- 임원수 : 19명
- 설립목적 및 미션 :

본 법인은 인류애로 무장된 치과의료인을 양성하여 낙후된 지역의 치과 의료를 지원하고 현지의 치과 인력을 개발함으로써 지역건강의 향상을 통해 인류복지를 증진하는 것을 목적으로 한다.

## ■ 조직도 (도식도)

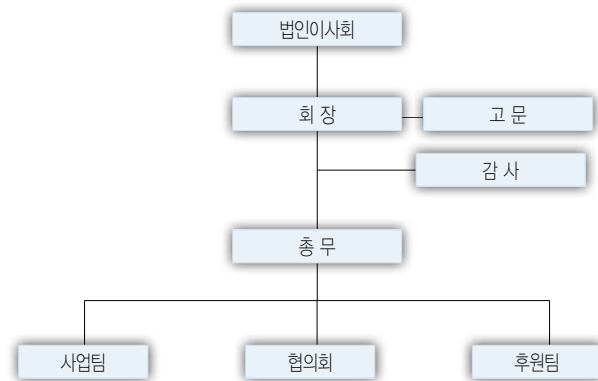

## ■ 인력현황

- 정규직 : 2명
- 해외파견 한국인 직원 수 : 5명

## ■ 사업영역에 따른 비중

국내사업 비중	해외사업 비중	북한사업 비중	기타사업	총
5%	95%	-	-	100%

## ■ 세부사업 영역

구분	사업내용	세부사업 및 프로그램
국내사업	종합복지	노숙인 및 외국인보호시설
해외사업	보건의료	결핵퇴치지원사업 말라리아 약 보급 보건위생교육, 보건의료인 교육 및 연수
	해외자원봉사	해외자원봉사교육 해외자원봉사파견 해외자원봉사지원
	국제교류협력	교류 및 연수

- 홈페이지 : [www.dsi.or.kr](http://www.dsi.or.kr)
- 대표 이메일 : [dsi@dmfc.org](mailto:dsi@dmfc.org)
- 전화번호 : 02-511-1040
- 팩스번호 : 02-511-1049
- 주소 : 서울시 강남구 삼성동 54-2 청진상가 305호

# 동북아 평화연대

- 설립연도 : 2001년
- 법인형태 : 사단법인
- 등록부처 : 외교통상부
- 조직형태 : 한국에서 태동한 NGO
- 법인대표 : 강영석
- 운영대표 : 강영석
- 임원수 : 24명
- 설립목적 및 미션 :  
동북아의 대립과 갈등을 넘어 재외동포(동북아 코리안)가 서로 도와 동북아 시민과 협력하여 동북아 평화를 실천한다.
- 인력현황
  - 정규직 : 5명
  - 해외파견 한국인 직원 수 : 5명
- 자원봉사자 현황
  - 총 : 5명
  - 국내 자원봉사자 : 2명
  - 해외 자원봉사자 : 3명

## ■ 사업영역에 따른 비중

국내사업 비중	해외사업 비중	북한사업 비중	기타사업	총
30%	65%	5%	-	100%

## ■ 세부사업 영역

구분	사업내용	세부사업 및 프로그램
국내사업	사회개발교육	아동권리교육 세계시민교육 평화교육 예비부모교육
	자원봉사사업	자원봉사자 교육 자원봉사자 파견 자원봉사활동 지원
해외사업	지역개발	소득증대사업 식수위생사업, 우물파기 빈곤퇴치특별사업 주택사업(집짓기, 집고치기)
	보건의료	병원건립 이동진료, 의료봉사활동
	농축산개발	축산개발사업 및 지원사업 농업전문가연수, 농업기술 전수 및 교육 씨감자생산, 채소생산
	교육사업	교육지도자 훈련사업, 교사연수 및 역량강화 장학금 지원, 교재비 및 학용품 지급
	해외자원봉사	해외자원봉사파견
	국제교류협력	교류 및 연수
북한사업	기타	절수 수도꼭지 보급사업

- 홈페이지 : [www.wekorean.or.kr](http://www.wekorean.or.kr)
- 전화번호 : 1688-7050
- 팩스번호 : 02-719-5933
- 주소 : 서울시 영등포구 당산동3가 2-4

- 설립연도 : 1996년
- 법인형태 : 사단법인
- 등록부처 : 외교통상부
- 조직형태 : 한국에서 태동한 NGO
- 법인대표 : 도육환
- 운영대표 : 도육환
- 임원수 : 7명
- 설립목적 및 미션 :

- (1) 본회는 세계의 여러 나라들과 함께 다음 5조(사업)에 정하는 사항들을 시행함으로써 대한민국의 국위선양과 더불어 국제적 우위증진을 위한 민간외교의 성과를 이루고자 한다.
- (2) 권내 대상 국가의 경제 발전과 선진 기술의 보급을 돕기 위해 문화개발시설을 설치 운영함으로써 세계를 위해 봉사하는 한국인의 위상을 세운다.
- (3) 위 각 항 이외에도 본 회가 설립 취지에 합당하고 필요하다고 인정하는 사업을 계획하고 자문하고 소정의 목적을 성취할 수 있도록 도와 국제 사회의 우의 공동체 형성에 기여한다.
- (4) 본 목적을 달성하기 위한 모든 활동을 통해 교통하는 국가들 사이에 친취적이며 창의적인 그리고 헌신적 봉사의 정신을 심어줌으로써 국제적 화평과 상호의 향상에 기여한다.

■ **인력현황**

- 정규직 : 14명
- 해외파견 한국인 직원 수 : 320명

■ **자원봉사자 현황**

- 총 : 1,500명
- 해외 자원봉사자 : 1,500명

■ **사업영역에 따른 비중**

국내사업 비중	해외사업 비중	북한사업 비중	기타사업	총
-	100%	-	-	100%

■ **세부사업 영역**

구분	사업내용	세부사업 및 프로그램
해외사업	지역개발	식수위생사업, 우물파기 주택사업(집짓기, 집고치기)
	보건의료	병원 의료지원사업, 의료장비 및 약품 지원 병원건립 보건위생교육, 보건의료인 교육 및 연수 이동진료, 의료봉사활동
	농축산개발	축산개발사업 및 지원사업
	교육사업	교육지도자 훈련사업, 교사연수 및 역량강화 학교건립 및 운영비지원, 탁아소/유치원운영 장학금 지원, 교재비 및 학용품 지급
	해외긴급구호	해외긴급구호사업 재난, 지진, 쓰나미, 홍수, 전쟁 등 긴급구호활동 의료봉사활동
	해외자원봉사	해외자원봉사교육 해외자원봉사파견
	국제교류협력	교류 및 연수
	환경개선	환경개선사업

- 홈페이지 : [www.eccngo.org](http://www.eccngo.org)
- 대표 이메일 : [ecc1063@hotmail.com](mailto:ecc1063@hotmail.com)
- 전화번호 : 02-3785-0931
- 팩스번호 : 02-794-1041
- 주소 : 서울시 용산구 서빙고동 95

- 설립연도 : 2007년
- 법인형태 : 사단법인
- 등록부처 : 외교통상부
- 조직형태 : 한국에서 태동한 NGO
- 법인대표 : 김홍진
- 운영대표 : 김홍진
- 임원수 : 10명
- 설립목적 및 미션 :  
입양된 우리 형제, 자매들의 모국방문에 작은 도움을 드리고자하는 사람들로 만들어진 단체입니다.
- 인력현황  
- 정규직 : 3명

■ 사업영역에 따른 비중

국내사업 비중	해외사업 비중	북한사업 비중	기타사업	총
-	100%	-	-	100%

■ 세부사업 영역

구분	사업내용	세부사업 및 프로그램
해외사업	기타	해외 입양인 지원

- 홈페이지 : [www.nestkorea.com](http://www.nestkorea.com)
- 대표 이메일 : [nestkorea@hotmail.com](mailto:nestkorea@hotmail.com)
- 전화번호 : 02-535-3217
- 팩스번호 : 02-2043-6378
- 주소 : 서울시 송파구 잠실본동 196 올림피아빌딩 308호

- 설립연도 : 2004년
- 법인형태 : 사단법인
- 등록부처 : 지식경제부
- 조직형태 : 한국에서 태동한 NGO
- 법인대표 : 변형운
- 운영대표 : 이동섭
- 임원수 : 11명
- 설립목적 및 미션 :  
연탄나눔운동은 연탄 한 장의 작은 나눔을 통해 후원자와 수혜자 그리고 자원봉사자 모두 큰 기쁨을 얻는 건강한 나눔정신을 바탕으로 남녘과 북녘의 이웃들이 더불어 함께 행복한 사회가 될 수 있도록 앞으로도 더욱 다양하고 풍부한 연탄나눔운동을 전개하기 위해서 변함없는 노력을 기울여 나간다.
- 조직도 (도식도)

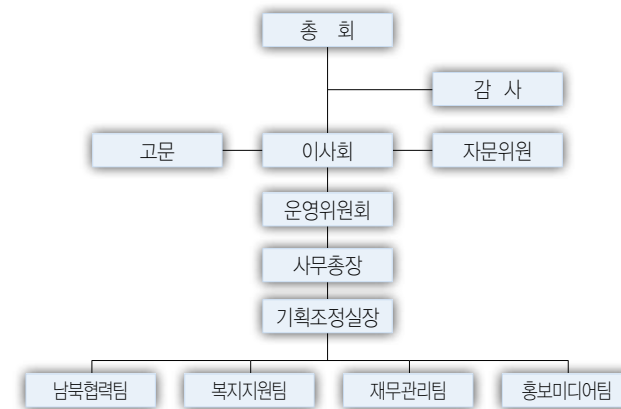

■ 인력현황

- 정규직 : 8명
- 자원봉사자 현황
  - 총 : 35,309명
  - 국내 자원봉사자 : 35,309명

■ 사업영역에 따른 비중

국내사업 비중	해외사업 비중	북한사업 비중	기타사업	총
70%	-	30%	-	100%

■ 세부사업 영역

구분	사업내용	세부사업 및 프로그램
국내사업	자원봉사사업	자원봉사자 교육 자원봉사자 파견 자원봉사활동 지원
북한사업	기타	난방 및 취사용 연료지원

- 홈페이지 : www.lovecoal.org
- 대표 이메일 : ilovecoal@naver.com
- 전화번호 : 02-334-1042
- 팩스번호 : 02-334-0445
- 주소 : 서울시 마포구 합정동 370-33 풍인빌딩 301호

- 설립연도 : 2007년
- 법인형태 : 사단법인
- 등록부처 : 외교통상부
- 조직형태 : 한국에서 태동한 NGO
- 법인대표 : 김전
- 운영대표 : 엄중식
- 임원수 : 17명
- 설립목적 및 미션 :  
사단법인 라파엘 인터내셔널은 1997년부터 외국인 노동자들에게 무료진료 및 구호사업을 실시해온 사회복지법인 라파엘클리닉의 해외사업팀에서 출발하여 2007년 2월부터 라파엘 인터내셔널로 활동해온 해외의료 봉사단체입니다.
- 조직도 (도식도)

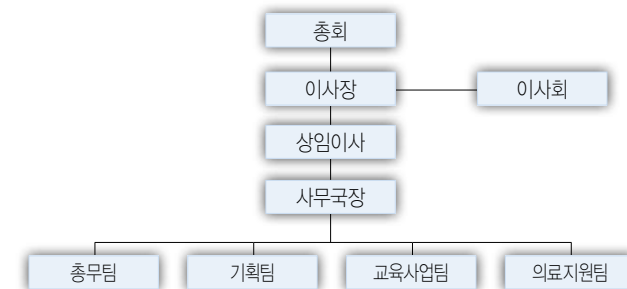

■ 인력현황

- 정규직 : 4명
- 계약직 : 2명

■ 자원봉사자 현황

- 총 : 45명
- 해외 자원봉사자 : 45명

■ 사업영역에 따른 비중

국내사업 비중	해외사업 비중	북한사업 비중	기타사업	총
-	100%	-	-	100%

■ 세부사업 영역

구분	사업내용	세부사업 및 프로그램
해외사업	보건의료	병원 의료지원사업, 의료장비 및 약품 지원 구중재지원 보건위생교육, 보건의료인 교육 및 연수 이동진료, 의료봉사활동

- 홈페이지 : www.rint.or.kr
- 대표 이메일 : rint@live.co.kr
- 전화번호 : 02-762-7595
- 팩스번호 : 02-762-7594
- 주소 : 서울시 종로구 동숭동 199-1 서울대학교 의과대학 본원 104호

- 설립연도 : 2007년
- 법인형태 : 사단법인
- 등록부처 : 서울특별시
- 조직형태 : 한국에서 태동한 NGO
- 법인대표 : 박현홍
- 운영대표 : 박현홍
- 임원수 : 5명
- 설립목적 및 미션 :

리빙핸즈는 “오직 행함과 진실함으로 사랑하라”는 기독교 정신에 입각하여 국내외 이웃의 아픔을 나누고 작은 실천으로 희망을 전하는 것을 사명으로 합니다.

■ 조직도 (도식도)

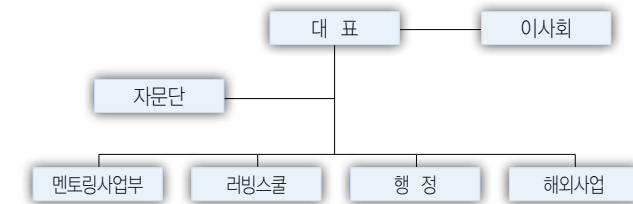

- 인력현황
  - 정규직 : 7명
  - 계약직 : 3명
  - 해외파견 한국인 직원 수 : 1명
- 자원봉사자 현황
  - 총 : 301명
  - 국내 자원봉사자 : 300명
  - 해외 자원봉사자 : 1명

■ 사업영역에 따른 비중

국내사업 비중	해외사업 비중	북한사업 비중	기타사업	총
93%	7%	-	-	100%

■ 세부사업 영역

구분	사업내용	세부사업 및 프로그램
국내사업	아동복지	아동결연지원 지역아동센터 공부방운영 위기가정지원사업 아동지원사업비
	지역복지	장기질환자지원 대학입학금지원
	자원봉사사업	자원봉사자 교육 자원봉사자 파견 자원봉사활동 지원
해외사업	해외긴급구호	해외긴급구호사업
	해외자원봉사	해외자원봉사파견

- 홈페이지 : [www.lovinghands.or.kr](http://www.lovinghands.or.kr)
- 대표 이메일 : [loving\\_hands@hanmail.net](mailto:loving_hands@hanmail.net)
- 전화번호 : 02-3144-2004, 2330
- 팩스번호 : 02-3144-2224
- 주소 : 서울시 마포구 서교동 351-21 신영빌딩 2층

- 설립연도 : 2004년
- 법인형태 : 사단법인
- 등록부처 : 문화체육관광부
- 조직형태 : 한국에서 태동한 NGO
- 법인대표 : 김만수
- 운영대표 : 김만수
- 임원수 : 14명
- 설립목적 및 미션 :  
지역과 종교를 초월하여 사회적 고통에 처한 가난하고 소외된 이웃들이 자신의 삶을 변화시키고 더 나아가 세상의 변화와 발전에 기여할 수 있도록 돕습니다.
- 조직도 (도식도)

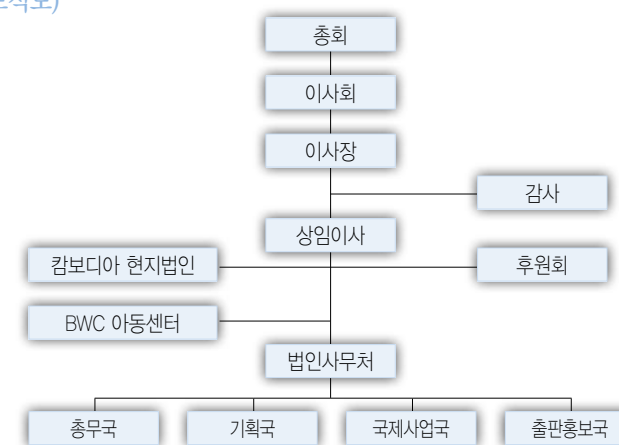

- 인력현황
  - 정규직 : 4명
  - 계약직 : 3명
  - 해외파견 한국인 직원 수 : 6명

■ 자원봉사자 현황

- 총 : 3명
- 해외 자원봉사자 : 3명

■ 사업영역에 따른 비중

국내사업 비중	해외사업 비중	북한사업 비중	기타사업	총
-	99%	1%	-	100%

■ 세부사업 영역

구분	사업내용	세부사업 및 프로그램
국내사업	아동복지	아동복지시설지원 아동결연지원
	보건의료	의료활동 보건위생 교육
	자원봉사사업	자원봉사자 교육 자원봉사자 파견 자원봉사활동 지원
해외사업	지역개발	식수위생사업, 우물파기 화장실짓기, 화장실개선
	보건의료	병원 의료지원사업, 의료장비 및 약품 지원 병원건립 구충제지원 이동진료, 의료봉사활동
	교육사업	학교건립 및 운영비지원, 탁아소/유치원운영 장학금 지원, 교재비 및 학용품 지급 직업교육, 컴퓨터교육
	해외긴급구호	해외긴급구호사업 재난, 지진, 쓰나미, 홍수, 전쟁 등 긴급구호활동
	해외자원봉사	해외자원봉사교육 해외자원봉사파견
북한사업	아동보호지원사업	급식, 영양

- 홈페이지 : www.lotusworld.or.kr
- 대표 이메일 : onemind@lotusworld.or.kr
- 전화번호 : 02-725-4277
- 팩스번호 : 02-725-4287
- 주소 : 서울시 종로구 수송동 58 두산위브 308

- 설립연도 : 2009년
- 법인형태 : 사단법인
- 등록부처 : 외교통상부
- 조직형태 : 한국에서 태동한 NGO
- 법인대표 : 강영석
- 운영대표 : 신상문
- 임원수 : 18명
- 설립목적 및 미션 :

빈곤과 재난으로 고통받는 인류의 건강과 인권을 보호 증진 시키고 책임있는 보건의료활동을 통해 세계 평화에 기여한다.

■ 조직도 (도식도)

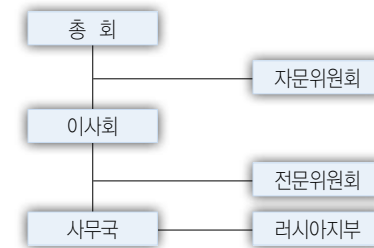

- 인력현황
- 정규직 : 6명
- 해외파견 한국인 직원 수 : 1명
- 자원봉사자 현황
- 총 : 18명
- 국내 자원봉사자 : 15명
- 해외 자원봉사자 : 3명

■ 사업영역에 따른 비중

국내사업 비중	해외사업 비중	북한사업 비중	기타사업	총
1%	99%	-	-	100%

■ 세부사업 영역

구분	사업내용	세부사업 및 프로그램
국내사업	사회개발교육	세계시민교육
해외사업	보건의료	병원건립 AIDS/HIV 관련 보건의료활동 이동진료, 의료봉사활동 구급차 지원
	해외자원봉사	해외자원봉사파견

- 홈페이지 : [www.medipeace.org](http://www.medipeace.org)
- 대표 이메일 : [webmaster@medipeace.org](mailto:webmaster@medipeace.org)
- 전화번호 : 02-2068-4679
- 팩스번호 : 02-6008-4079
- 주소 : 서울시 영등포구 당산동4가 1-154 3층

- 설립연도 : 1998년
- 법인형태 : 사단법인
- 등록부처 : 외교통상부
- 조직형태 : 해외본부를 두고 있는 한국지부 형태의 NGO
- 법인대표 : 류심현
- 운영대표 : 장순호
- 임원수 : 12명
- 설립목적 및 미션 :  
인류에 실천과 더불어 살아가는 아름다운 세상 만들기에 기여하기 위하여 방글라데시 빈민들과  
농어촌 주민들을 위한 총체적인 개발 사업을 실시한다.

■ 인력현황

- 정규직 : 30명
- 계약직 : 2명
- 해외파견 한국인 직원 수 : 8명

■ 자원봉사자 현황

- 총 : 200명
- 국내 자원봉사자 : 10명
- 해외 자원봉사자 : 190명

■ 사업영역에 따른 비중

국내사업 비중	해외사업 비중	북한사업 비중	기타사업	총
5%	95%	-	-	100%

■ 세부사업 영역

구분	사업내용	세부사업 및 프로그램
국내사업	보건의료	병원건립 및 운영 저소득층 건강검진 의료활동 보건위생 교육
	자원봉사사업	자원봉사자 교육 자원봉사자 파견 자원봉사활동 지원
해외사업	보건의료	병원 의료지원사업, 의료장비 및 약품 지원 AIDS/HIV 관련 보건의료활동 보건위생교육, 보건의료인 교육 및 연수 이동진료, 의료봉사활동
	농축산개발	축산개발사업 및 지원사업 농업전문가연수, 농업기술 전수 및 교육 씨감자생산, 채소생산
	교육사업	교육지도자 훈련사업, 교사연수 및 역량강화 학교건립 및 운영비지원, 탁아소/유치원운영 장학금 지원, 교재비 및 학용품 지급 직업교육, 컴퓨터교육
	해외자원봉사	해외자원봉사교육 해외자원봉사파견 해외자원봉사지원

- 홈페이지 : www.kdab.or.kr
- 대표 이메일 : kdabks@hanmail.net
- 전화번호 : 032-502-3390
- 팩스번호 : 032-502-3391
- 주소 : 인천시 부평구 부평 6동 685-1 소명교회 내

- 설립연도 : 2008년
- 법인형태 : 재단법인
- 등록부처 : 외교통상부
- 조직형태 : 한국에서 태동한 NGO
- 법인대표 : 백성학
- 운영대표 : 백성학
- 임원수 : 7명
- 설립목적 및 미션 :  
사회일반의 이익에 공여하기 위하여 국가의 발전과 세계평화에 기여할 수 있는 지구촌 나눔운동을 확산하고 국제교류와 협력을 통하여 국내외 복지사업과 교육사업 및 국제교류사업을 지원하여 인류애와 박애정신을 실현함을 목적으로 한다.
- 조직도 (도식도)

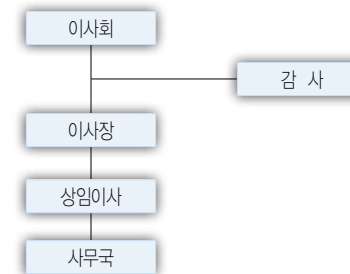

- 인력현황  
정규직 : 3명

■ 사업영역에 따른 비중

국내사업 비중	해외사업 비중	북한사업 비중	기타사업	총
36.5%	63.5%	-	-	100%

■ 세부사업 영역

구분	사업내용	세부사업 및 프로그램
국내사업	아동복지	결식아동지원사업 아동복지시설지원
	종합복지	종합사회복지관지원 노인복지시설 영유아보육시설
	지역복지	저소득층지원 대학입학금지원
	기타	기부, 장학금
해외사업	교육사업	학교 건립 및 운영비지원, 탁아소/유치원 운영 장학금 지원, 교재비 및 학용품 지급
	기타	기부, 장학금

- 홈페이지 : [www.baiksfoundation.or.kr](http://www.baiksfoundation.or.kr)
- 대표 이메일 : [moon@youngan.co.kr](mailto:moon@youngan.co.kr)
- 전화번호 : 032-671-7111
- 팩스번호 : 032-682-3257
- 주소 : 경기도 부천시 오정구 오정동 202-1

- 설립연도 : 1996년
- 법인형태 : 사단법인
- 등록부처 : 외교통상부
- 조직형태 : 한국에서 태동한 NGO
- 법인대표 : 최만호
- 운영대표 : 강남숙
- 임원수 : 6명
- 설립목적 및 미션 :  
빈곤아동보호, 문맹퇴치, 질병퇴치, 빈곤퇴치
- 조직도 (도식도)

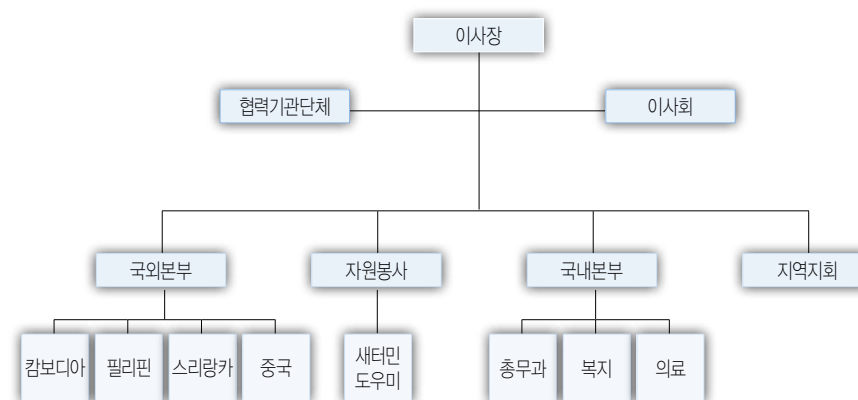

- 인력현황
  - 정규직 : 19명
  - 계약직 : 19명
  - 해외파견 한국인 직원 수 : 6명

■ 자원봉사자 현황

- 총 : 595명
- 국내자원봉사자 : 469명
- 해외자원봉사자 : 126명

■ 홈페이지 : www.thenest.or.kr

■ 대표 이메일 : cm6338@naver.com

■ 전화번호 : 054-751-4004

■ 팩스번호 : 054-751-6225

■ 주소 : 경상북도 경주시 산내면 대현리 79-4

■ 사업영역에 따른 비중

국내사업 비중	해외사업 비중	북한사업 비중	기타사업	총
41%	59%	-	-	100%

■ 세부사업 영역

구분	사업내용	세부사업 및 프로그램
국내사업	종합복지	노인복지시설 장애인복지시설 영유아보육시설
	자원봉사사업	자원봉사자 파견
	기타	새터민 돕기, 입양복지
해외사업	지역개발	식수위생사업, 우물파기 화장실짓기, 화장실개선
	보건의료	병원 의료지원사업, 의료장비 및 약품 지원 병원건립 구충제지원 이동진료, 의료봉사활동
	교육사업	학교 건립 및 운영비지원, 탁아소/유치원 운영 장학금 지원, 교재비 및 학용품 지급
	해외자원봉사	해외자원봉사파견(의료봉사, 일반봉사)
북한사업	농어촌개발사업	농업, 씨감자생산, 채소생산
	보건의료사업	구충제 지원
	기타	새터민 생활보호, 입양복지 의약품, 의료비, 학비 지원 김장김치 지원 도서 지원

# 부산국제교류재단

- 설립연도 : 2005년
- 법인형태 : 재단법인
- 등록부처 : 외교통상부
- 조직형태 : 한국에서 태동한 NGO
- 법인대표 : 배영길
- 운영대표 : 김동욱
- 임원수 : 16명
- 설립목적 및 미션 :
  - (1) 부산광역시의 국제교류 및 협력사업의 활성화와 체계적인 추진
  - (2) 동북아 중심도시로서의 부산의 역할 및 위상 제고
  - (3) 국제경쟁력이 강화된 성숙한 세계도시 부산 건설
- 조직도 (도식도)

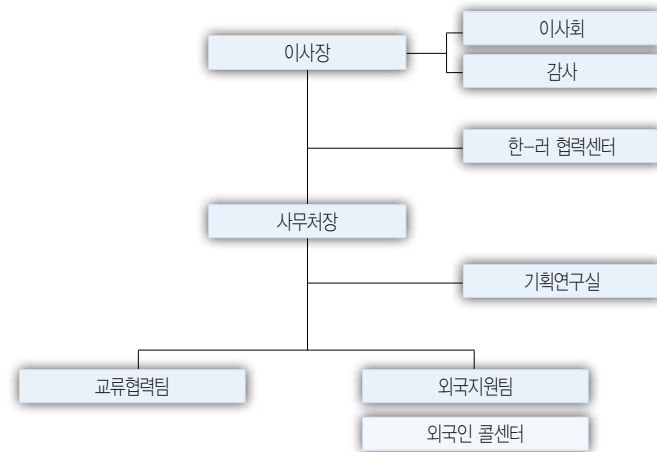

## ■ 인력현황

- 정규직 : 10명
- 계약직 : 4명

## ■ 사업영역에 따른 비중

국내사업 비중	해외사업 비중	북한사업 비중	기타사업	총
45%	55%	-	-	100%

## ■ 세부사업 영역

구분	사업내용	세부사업 및 프로그램
국내사업	기타	부산거주 외국인 지원
해외사업	국제교류협력	교류 및 연수

- 홈페이지 : [www.bfia.or.kr](http://www.bfia.or.kr)
- 대표 이메일 : [jhz97@bfia.or.kr](mailto:jhz97@bfia.or.kr)
- 전화번호 : 051-865-0133
- 팩스번호 : 051-888-6659
- 주소 : 부산시 연제구 중앙대로 1001

# 부스리기사랑나눔회

- 설립연도 : 1986년
- 법인형태 : 사단법인
- 등록부처 : 보건복지부
- 조직형태 : 한국에서 태동한 NGO
- 법인대표 : 김동욱
- 운영대표 : 이경림
- 임원수 : 9명
- 설립목적 및 미션 :

본 법인은 가난한 사람(빈곤, 결손, 결식, 위기 가정의 어린이, 청소년, 부모, 빈민여성)에 대한 자립자활 지원과 교육의 기회를 제공하고, 그들이 안고 있는 문제에 대한 전반적인 조사와 해결을 통해 사회 발전에 기여하는 사명을 가지고 있다.

## ■ 조직도 (도식도)

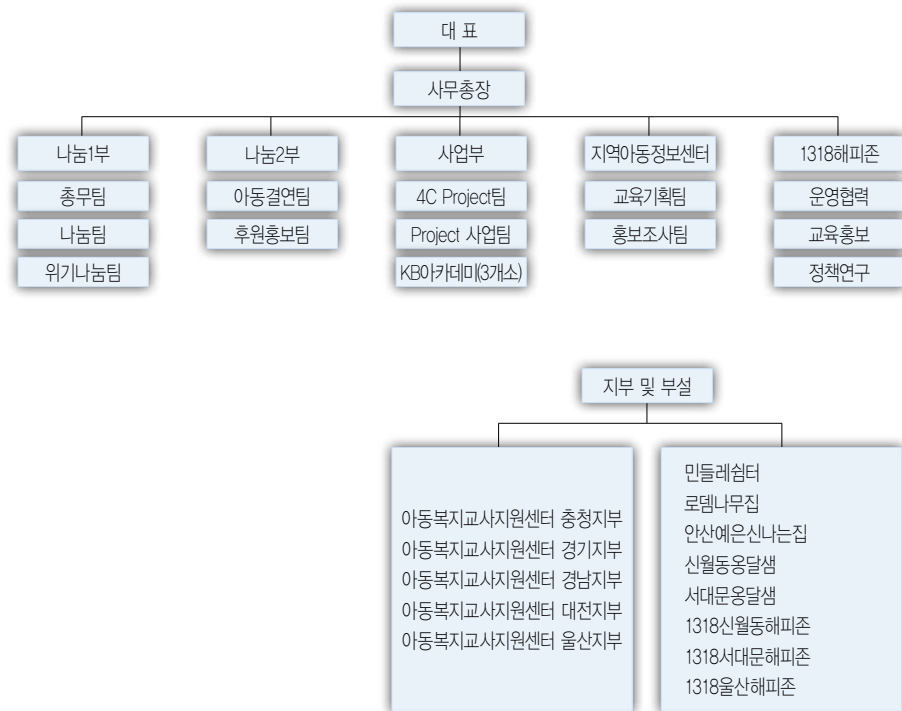

## ■ 인력현황

- 정규직 : 55명
- 계약직 : 1,000명
- 해외파견 한국인 직원 수 : 2(예정)

## ■ 자원봉사자 현황

- 총 : 730명
- 국내 자원봉사자 : 730명

## ■ 사업영역에 따른 비중

국내사업 비중	해외사업 비중	북한사업 비중	기타사업	총
100%	-	-	-	100%

## ■ 세부사업 영역

구분	사업내용	세부사업 및 프로그램
국내사업	아동복지	아동복지시설지원 아동결연지원 지역아동센터
해외사업	교육사업	장학금 지원
	해외긴급구호	재난, 지진, 쓰나미, 홍수, 전쟁 등 긴급구호활동

■ 홈페이지 : [www.busrugy.or.kr](http://www.busrugy.or.kr)

■ 대표 이메일 : [busrugy@chol.com](mailto:busrugy@chol.com)

■ 전화번호 : 02-365-1265

■ 팩스번호 : 02-392-4630

■ 주소 : 서울시 서초구 방배3동 537-5 기탄빌딩 별관 4층

## 비전케어

- 설립연도 : 2002년
- 법인형태 : 사단법인
- 등록부처 : 외교통상부
- 조직형태 : 한국에서 태동한 NGO
- 법인대표 : 김동해
- 운영대표 : 김동해
- 임원수 : 26명
- 설립목적 및 미션 :

사단법인 비전케어는 국제실명구호단체로 빛을 보지 못하는 소외된 사람들에게 신분, 형편, 인종, 종교와 국가를 초월하여 무조건적인 인술로 사회와 국가, 나아가 온 인류가 사랑으로 하나되는데 기여하고자 합니다.

### ■ 인력현황

- 정규직 : 10명
- 계약직 : 1명
- 해외파견 한국인 직원 수 : 3명

### ■ 자원봉사자 현황

- 총 : 300명
- 국내 자원봉사자 : 50명
- 해외 자원봉사자 : 250명

### ■ 사업영역에 따른 비중

국내사업 비중	해외사업 비중	북한사업 비중	기타사업	총
6%	56%	-	28%	100%

### ■ 세부사업 영역

구분	사업내용	세부사업 및 프로그램
국내사업	보건의료	저소득층 건강검진 의료활동
해외사업	보건의료	병원 의료지원사업, 의료장비 및약품 지원 보건위생교육, 보건의료인 교육 및 연수 이동진료, 의료봉사활동
	해외자원봉사	해외자원봉사교육 해외자원봉사파견 해외자원봉사지원

- 홈페이지 : [www.vcs2020.org](http://www.vcs2020.org)
- 대표 이메일 : [vcs@vcs2020.org](mailto:vcs@vcs2020.org)
- 전화번호 : 02-319-2050
- 팩스번호 : 02-319-9338
- 주소 : 서울시 중구 명동2가 50-14 유네스코회관 710호

# 사랑나눔의사회

- 설립연도 : 2004년
- 법인형태 : 사단법인
- 등록부처 : 서울특별시
- 조직형태 : 한국에서 태동한 NGO
- 법인대표 : 임태우
- 운영대표 : 임태우
- 임원수 : 14명
- 설립목적 및 미션 :

국내외 소외 계층과 의료사각지대 계층 및 국내 외국인 노동자들에 대한 무료진료, 건강교육, 건강정보제공을 통해 인간의 가장 기본적 권리인 건강한 삶을 영위할 수 있도록 지원하며, 국내외 유관단체와 정보를 교환하고, 협력하여 의료지원을 통해 건강한 사회를 만드는 데 이바지한다.

## ■ 조직도 (도식도)

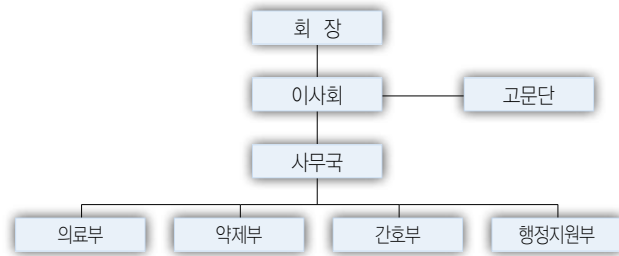

## ■ 인력현황

- 정규직 : 1명
- 계약직 : 1명

## ■ 자원봉사자 현황

- 총 : 186명
- 국내 자원봉사자 : 154명
- 해외 자원봉사자 : 32명

## ■ 사업영역에 따른 비중

국내사업 비중	해외사업 비중	북한사업 비중	기타사업	총
55%	31%	-	14%	100%

## ■ 세부사업 영역

구분	사업내용	세부사업 및 프로그램
국내사업	보건의료	의료활동 보건위생 교육
	기타	금연교육, 약물 오남용 교육
해외사업	보건의료	보건위생교육, 보건의료인 교육 및 연수 이동진료, 의료봉사활동
	교육사업	장학금 지원, 교재비 및 학용품 지급

- 홈페이지 : [www.healthcareandhope.com](http://www.healthcareandhope.com)
- 대표 이메일 : [help@hhakorea.org](mailto:help@hhakorea.org)
- 전화번호 : 02-969-3110
- 팩스번호 : 02-967-3411
- 주소 : 서울시 동대문구 회기동 77-9

# 사랑의전화 복지재단

- 설립연도 : 1981년
- 법인형태 : 사회복지법인
- 등록부처 : 보건복지부
- 조직형태 : 한국에서 태동한 NGO
- 법인대표 : 김 도
- 운영대표 : 김 도
- 임원수 : 5명
- 설립목적 및 미션 :  
사람, 인간존중, 봉사
- 조직도 (도식도)

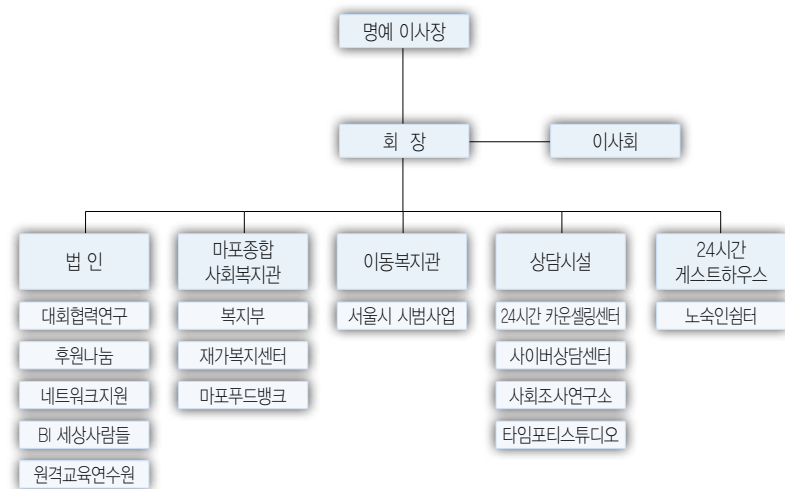

- 인력현황
  - 정규직 : 28명
  - 계약직 : 3명

## ■ 자원봉사자 현황

- 총 : 508명
- 국내자원봉사자 : 508명

## ■ 사업영역에 따른 비중

국내사업 비중	해외사업 비중	북한사업 비중	기타사업	총
75.2%	0.1%	-	24.7%	100%

## ■ 세부사업 영역

구분	사업내용	세부사업 및 프로그램
국내사업	이동복지	지역아동센터
	종합복지	종합사회복지관지원 노숙인 및 외국인보호시설
해외사업	교육사업	학교 건립 및 운영비지원, 탁아소/유치원 운영

- 홈페이지 : [www.loveaid.org](http://www.loveaid.org)
- 대표 이메일 : [loveaid@gmail.com](mailto:loveaid@gmail.com)
- 전화번호 : 02-6261-1000
- 팩스번호 : 02-6383-1923
- 주소 : 서울시 서초구 서초동 1713-2 솔로몬빌딩 2층

- 설립연도 : 2008년
- 법인형태 : 사단법인
- 등록부처 : 외교통상부
- 조직형태 : 한국에서 태동한 NGO
- 법인대표 : 김태희
- 운영대표 : 김태희
- 임원수 : 7명
- 설립목적 및 미션 :  
인류는 하나라는 공동체 의식을 바탕으로 가난, 질병, 무지, 전쟁의 어려움을 겪는 전 인류에게 봉사, 구호활동, 연구, 교육 등을 수행함으로써 인류의 복지와 평화구현에 이바지하겠습니다.
- 조직도 (도식도)



- 인력현황
  - 정규직 : 1명
  - 계약직 : 1명

## ■ 사업영역에 따른 비중

국내사업 비중	해외사업 비중	북한사업 비중	기타사업	총
2.6%	24%	-	73.4%	100%

## ■ 세부사업 영역

구분	사업내용	세부사업 및 프로그램
국내사업	기타	저개발국가 외국인 유학생 지원 사업 해외자원봉사전문가 양성
해외사업	지역개발	식수위생사업, 우물파기 주택사업(집짓기, 집고치기)
	보건의료	구충제지원 보건위생교육, 보건의료인 교육 및 연수
	교육사업	학교 건립 및 운영비지원, 탁아소/유치원 운영 장학금 지원, 교재비 및 학용품 지급
	해외자원봉사	해외자원봉사파견(의료봉사, 일반봉사)
	국제교류협력	교류 및 연수
	기타	무료 급식소 운영 지원

- 홈페이지 : [www.sdi.or.kr](http://www.sdi.or.kr)
- 대표 이메일 : [isamdong@naver.com](mailto:isamdong@naver.com)
- 전화번호 : 063-832-9481
- 팩스번호 : 063-832-8634
- 주소 : 서울시 용산구 한강로 2가 55 하이원빌리지 213호

# 삼전복지재단

- 설립연도 : 2002년
- 법인형태 : 사회복지법인
- 등록부처 : 보건복지부
- 조직형태 : 한국에서 태동한 NGO
- 법인대표 : 전상근
- 운영대표 : 홍금희
- 임원수 : 10명
- 설립목적 및 미션 :

장애인과 가난한 소외계층을 위하여 사회복지사업을 수행함으로써 사회소의 계층의 복지증진과 사회발전을 기하고 나아가 인종과 국경을 초월한 인류복지증진에 이바지함을 목적으로 한다.

## ■ 조직도 (도식도)

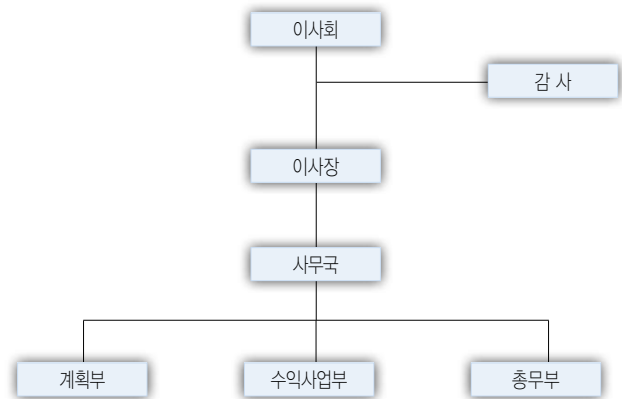

## ■ 인력현황

- 정규직 : 1명

## ■ 자원봉사자 현황

- 총 : 2명
- 국내자원봉사자 : 1명
- 해외자원봉사자 : 1명

## ■ 사업영역에 따른 비중

국내사업 비중	해외사업 비중	북한사업 비중	기타사업	총
60%	20%	10%	10%	100%

## ■ 세부사업 영역

구분	사업내용	세부사업 및 프로그램
국내사업	아동복지	아동복지시설지원
	종합복지	노인복지시설
	지역복지	저소득층지원
	보건의료	의료활동
해외사업	보건의료	결핵퇴치지원사업 말라리아 약 보급
	교육사업	교육지도자 훈련사업, 교사 연수 및 역량강화 장학금 지원, 교재비 및 학용품 지급
북한사업	보건의료사업	병원 의료지원사업
	아동보호지원사업	급식, 영양

- 대표 이메일 : shamchun@yahoo.co.kr
- 전화번호 : 02-501-3433
- 팩스번호 : 02-720-3433
- 주소 : 서울시 강남구 삼성동 150-30 예성빌딩 6층

- 설립연도 : 2006년
- 법인형태 : 재단법인
- 등록부처 : 통일부
- 조직형태 : 한국에서 태동한 NGO
- 법인대표 : 조재호
- 운영대표 : 조재호
- 임원수 : 11명
- 설립목적 및 미션 :

가시를 가진 장미가 아름다운 꽃을 피우듯 육체적, 정신적, 영적 가시를 가진 모든 사람들이 치유되어 다함께 충만한 삶을 영위하는 건강한 사회를 위해 힘써 봉사한다.

■ 조직도 (도식도)

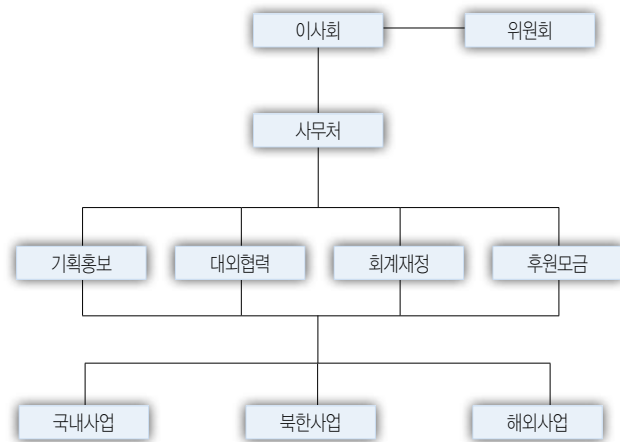

■ 인력현황

- 정규직 : 5명

■ 자원봉사자 현황

- 총 : 183명
- 국내자원봉사자 : 183명

■ 사업영역에 따른 비중

국내사업 비중	해외사업 비중	북한사업 비중	기타사업	총
1.3%	9.9%	91.4%	-	100%

■ 세부사업 영역

구분	사업내용	세부사업 및 프로그램
국내사업	아동복지	아동복지시설지원
	종합복지	노인복지시설
	보건의료	의료활동
	자원봉사사업	자원봉사활동 지원
	기타	대학생 장학금 지원
해외사업	보건의료	결핵퇴치지원사업 보건위생교육, 보건의료인 교육 및 연수 이동진료, 의료봉사활동
	교육사업	장학금 지원, 교재비 및 학용품 지급
북한사업	보건의료사업	병원 의료지원사업 제약생산 및 병원지원사업
	아동보호지원사업	육아지원사업 어린이시설지원 급식, 영양 의류지원
	기타	일반 및 긴급구호(수해지원 등)

■ 홈페이지 : [www.nwnp.kr](http://www.nwnp.kr)

■ 대표 이메일 : [nwnp@nwnp.kr](mailto:nwnp@nwnp.kr)

■ 전화번호 : 02-394-0055

■ 팩스번호 : 02-394-0015

■ 주소 : 서울시 종로구 부암동 175-1 부원빌딩 310호

# 서울국제친선협회

- 설립연도 : 2003년
- 법인형태 : 사단법인
- 등록부처 : 서울특별시
- 조직형태 : 한국에서 태동한 NGO
- 법인대표 : 이순주
- 운영대표 : 이순주
- 임원수 : 11명
- 설립목적 및 미션 :  
국제친선 및 해외 원조사업을 통한 가난한 이웃 지원, 국내 인재 양성, 한국 이미지 고양
- 조직도 (도식도)

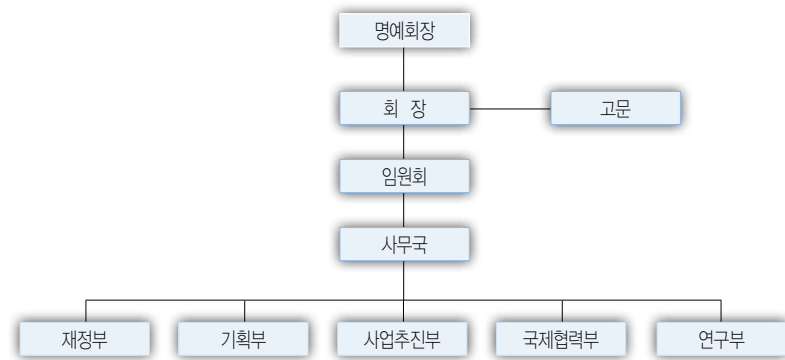

- 인력현황
  - 정규직 : 2명
  - 계약직 : 1명
  - 해외파견 한국인 직원 수 : 1명

## ■ 자원봉사자 현황

- 총 : 10명
- 국내자원봉사자 : 10명

## ■ 사업영역에 따른 비중

국내사업 비중	해외사업 비중	북한사업 비중	기타사업	총
25%	75%	-	-	100%

## ■ 세부사업 영역

구분	사업내용	세부사업 및 프로그램
국내사업	사회개발교육 (권리옹호)	세계시민교육
	자원봉사사업	자원봉사자 교육 자원봉사자 파견 자원봉사활동 지원
	기타	국내 다문화, 외국인 대상 사업
해외사업	지역개발	빈곤퇴치특별사업 주택사업(집짓기, 집고치기)
	보건의료	구충제지원
	교육사업	학교 건립 및 운영비지원, 탁아소/유치원 운영
	해외자원봉사	해외자원봉사교육 해외자원봉사파견(의료봉사, 일반봉사)
	국제교류협력	교류 및 연수
	권리옹호	아동인권 여성인권
	환경개선	나무심기

- 홈페이지 : [www.seoulfriend.org](http://www.seoulfriend.org)
- 대표 이메일 : [sjoanlee@gmail.com](mailto:sjoanlee@gmail.com)
- 전화번호 : 02-2274-7436
- 팩스번호 : 02-318-7457
- 주소 : 서울시 중구 명동2가 1 카톨릭회관 514호

# 서울시의사회의료봉사단

- 설립연도 : 2003년
- 법인형태 : 사회복지법인
- 등록부처 : 서울특별시
- 조직형태 : 한국에서 태동한 NGO
- 법인대표 : 나 현
- 운영대표 : 나 현
- 임원수 : 12명
- 설립목적 및 미션 :

- (1) 외국인 노동자와 노숙자, 장애인 등 경제적 사정으로 의료접근이 어려운 소외계층에게 의료서비스를 실시 또는 무료로 제공하여 건강한 삶을 유지케 함으로써 저소득층의 의료복지 증진을 도모한다.
- (2) 서울의 25개구 의사회와 지역 소재 병원과의 의료협력체계 구축을 통하여 의료계 내의 상호 화합을 다짐과 동시에 효과적인 의료복지실천의 기반을 마련하여 복지사회구현에 이바지한다.

## ■ 조직도 (도식도)

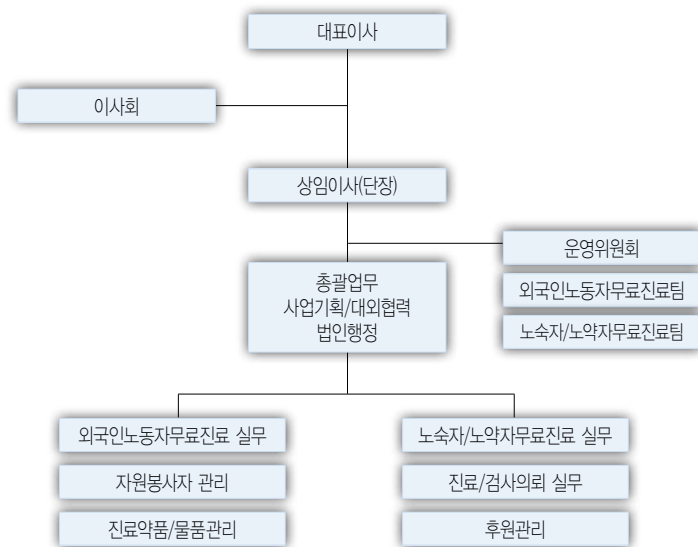

## ■ 인력현황

- 정규직 : 3명
- 자원봉사자 현황
- 총 : 2,266명
- 국내자원봉사자 : 2,266명

## ■ 사업영역에 따른 비중

국내사업 비중	해외사업 비중	북한사업 비중	기타사업	총
96.4%	3.6%	-	-	100%

## ■ 세부사업 영역

구분	사업내용	세부사업 및 프로그램
국내사업	긴급구호 및 물품지원	국내 긴급구호 및 물품지원사업
	보건의료	의료활동
해외사업	해외긴급구호	의료봉사활동(긴급구호활동)

■ 홈페이지 : [www.sma.or.kr](http://www.sma.or.kr)

■ 대표 이메일 : [sma9031@naver.com](mailto:sma9031@naver.com)

■ 전화번호 : 02-2676-9030

■ 팩스번호 : 02-2676-9036

■ 주소 : 서울시 영등포구 당산동6가 121-99 서울시의사회관 101호

# 서울의료봉사재단

- 설립연도 : 2009년
- 법인형태 : 사단법인
- 등록부처 : 외교통상부
- 조직형태 : 한국에서 태동한 NGO
- 법인대표 : 조병욱
- 운영대표 : 조병욱
- 임원수 : 82명
- 설립목적 및 미션 :

사랑과 봉사, 그리고 나눔의 실천을 통해 인류 구성원 모두가 인간으로서의 존엄성과 가치를 존중받을 수 있도록 노력하고 인종과 종교를 초월한 국제의료봉사를 통하여 국가 간의 협력과 교류의 증진에 기여함을 목적으로 한다.

## ■ 조직도 (도식도)

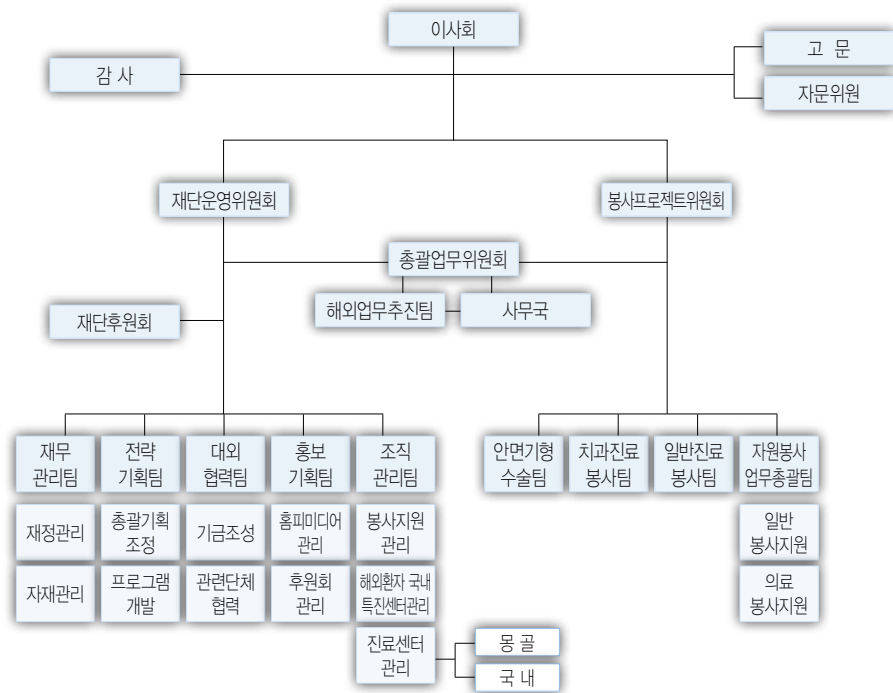

## ■ 인력현황

- 계약직 : 2명
- 자원봉사자 현황
- 총 : 150명
- 해외자원봉사자 : 150명

## ■ 사업영역에 따른 비중

국내사업 비중	해외사업 비중	북한사업 비중	기타사업	총
30%	65%	-	5%	100%

## ■ 세부사업 영역

구분	사업내용	세부사업 및 프로그램
해외사업	보건의료	병원 의료지원사업 병원건립 이동진료, 의료봉사활동
	해외자원봉사	해외자원봉사교육 해외자원봉사파견(의료봉사, 일반봉사)

■ 홈페이지 : [www.seoulms.org](http://www.seoulms.org)

■ 대표 이메일 : [seoulms9004@naver.com](mailto:seoulms9004@naver.com)

■ 전화번호 : 02-3283-9004

■ 팩스번호 : 02-6242-9214

■ 주소 : 서울시 강남구 개포동 강남우체국 사서함 1277호

- 설립연도 : 2003년
- 법인형태 : 사회복지법인
- 등록부처 : 보건복지부
- 조직형태 : 교회가 모체가 되어 설립된 사회복지법인
- 법인대표 : 유재필
- 운영대표 : 유재필
- 임원수 : 12명
- 설립목적 및 미션 :  
사회복지법인 성민은 하나님의 사랑, 이웃 사랑의 지경을 넓힘으로써 모든 이의 형제가 되고자 합니다.
- 조직도 (도식도)

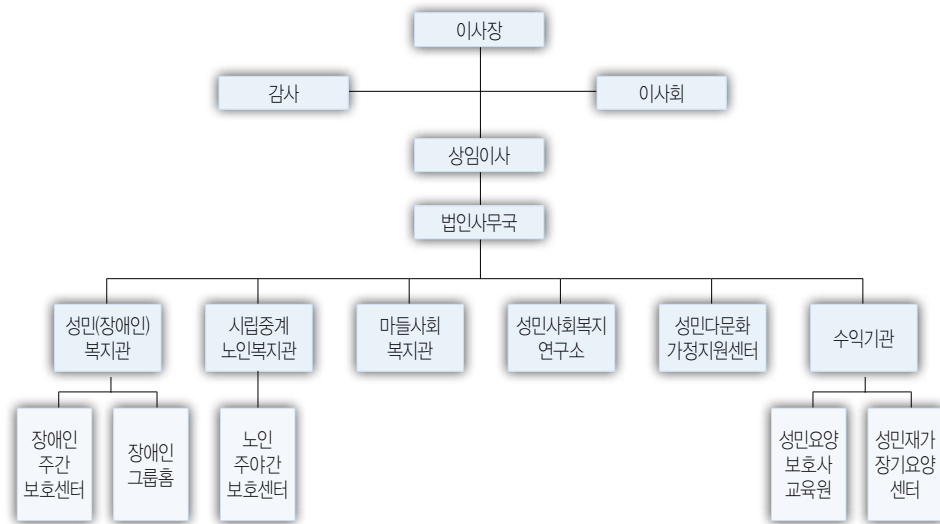

### ■ 인력현황

- 정규직 : 4명

### ■ 자원봉사자 현황

- 총 : 120명

- 국내자원봉사자 : 120명

### ■ 사업영역에 따른 비중

국내사업 비중	해외사업 비중	북한사업 비중	기타사업	총
100%	-	-	-	100%

### ■ 세부사업 영역

구분	사업내용	세부사업 및 프로그램
국내사업	종합복지	종합사회복지관지원 노인복지시설 장애인복지시설

■ 홈페이지 : [www.wfsm.or.kr](http://www.wfsm.or.kr)

■ 전화번호 : 02-3391-4240

■ 팩스번호 : 02-3391-4246

■ 주소 : 서울시 노원구 상계2동 322-14

# 성산장기려선생기념사업회

- 설립연도 : 1976년
- 법인형태 : 임의단체
- 등록부처 : 보건복지부
- 조직형태 : 한국에서 태동한 NGO
- 법인대표 : 백낙환
- 운영대표 : 백낙환
- 임원수 : 7명
- 설립목적 및 미션 :  
인술을 통해 의료사각지대의 병든 자를 돌보아 세계와 인류공영에 이바지한다.
- 조직도 (도식도)

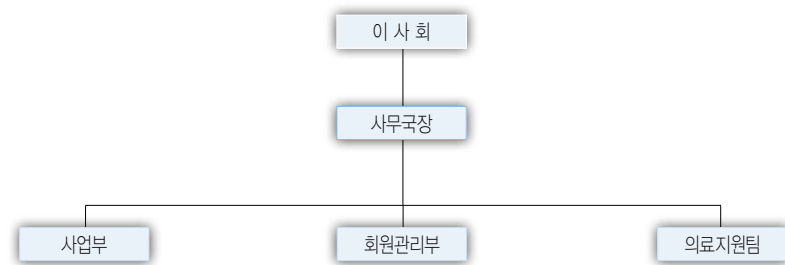

- 인력현황
  - 정규직 : 2명
  - 계약직 : 1명
  - 해외 파견 한국인 직원 수 : 1명
- 자원봉사자 현황
  - 총 : 410명
  - 국내자원봉사자 : 360명
  - 해외자원봉사자 : 50명

## ■ 사업영역에 따른 비중

국내사업 비중	해외사업 비중	북한사업 비중	기타사업	총
60%	24%	-	16%	100%

## ■ 세부사업 영역

구분	사업내용	세부사업 및 프로그램
국내사업	보건의료	의료활동
해외사업	해외자원봉사	해외자원봉사파견(의료봉사, 일반봉사)

- 홈페이지 : [www.bluecross.or.kr](http://www.bluecross.or.kr)
- 대표 이메일 : [sungsan7@chol.com](mailto:sungsan7@chol.com)
- 전화번호 : 02-757-3760
- 팩스번호 : 02-757-3762
- 주소 : 서울시 중구 회현동1가 143-4

# 세계선린회

- 설립연도 : 1992년
- 법인형태 : 사단법인
- 등록부처 : 외교통상부
- 조직형태 : 한국에서 태동한 NGO
- 법인대표 : 서영훈
- 운영대표 : 신익호
- 임원수 : 8명
- 설립목적 및 미션 :

모든 사람이 사랑과 정의를 누리며 떳떳하고 행복하게 살 수 있는 세상을 만드는 것을 목적으로 한다.

- (1) 빈곤과 약조건에서 벗어나려고 애쓰는 국내외 주민들의 자립노력과 살기 좋은 선린 마을 만들기 운동
- (2) 주민들의 생계활동, 복지향상과 지역발전을 위한 협동사업
- (3) 상호이해와 친선을 도모하는 교류 및 조사연구사업
- (4) 한국내 거주 외국인의 교육, 인권보호, 복지를 위한 사업

## ■ 조직도 (도식도)

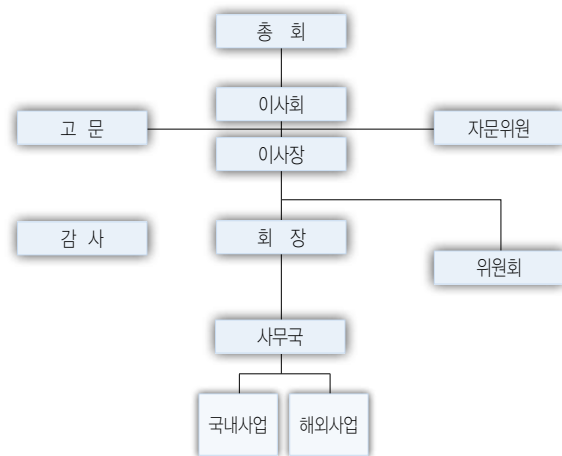

## ■ 인력현황

- 정규직 : 18명
- 계약직 : 3명
- 해외파견 한국인 직원 수 : 3명

## ■ 자원봉사자 현황

- 총 : 9명
- 국내자원봉사자 : 6명
- 해외자원봉사자 : 3명

## ■ 사업영역에 따른 비중

국내사업 비중	해외사업 비중	북한사업 비중	기타사업	총
62%	38%	-	-	100%

## ■ 세부사업 영역

구분	사업내용	세부사업 및 프로그램
국내사업	아동복지	다문화교육지원사업
해외사업	지역개발	소득증대사업
	보건의료	이동진료, 의료봉사활동
	농축산개발	축산개발사업 및 지원사업
	교육사업	학교 건립 및 운영비지원, 탁아소/유치원 운영 장학금 지원, 교재비 및 학용품 지급
기타		선린사업(기숙사, 봉제공장, 마을회관)

■ 홈페이지 : [www.worldneighbours.net](http://www.worldneighbours.net)

■ 대표 이메일 : [wnkorea@yahoo.co.kr](mailto:wnkorea@yahoo.co.kr)

■ 전화번호 : 02-725-0622

■ 팩스번호 : 02-725-0610

■ 주소 : 서울시 종로구 종로2가 9 YMCA빌딩 608호

# 세계재난구호회

- 설립연도 : 2008년
- 법인형태 : 사단법인
- 등록부처 : 행정안전부
- 조직형태 : 한국에서 태동한 NGO
- 법인대표 : 강홍준
- 운영대표 : 강홍준
- 임원수 : 10명
- 설립목적 및 미션 :

WDRO(세계재난구호회)는 국가, 민족, 종교, 이념의 벽을 넘어 재난이 발생하는 곳이면 어디든지 달려가 긴급구조 및 구호활동을 펼쳐 재난피해를 입은 사람들의 생존을 도우며 자립할 수 있도록 인적, 물적, 금전적 지원을 하는 국제구호단체입니다. 자연재해를 비롯한 모든 재난의 현장에 WDRO가 함께 하겠습니다.

### ■ 인력현황

- 정규직 : 20명
- 계약직 : 28명
- 해외파견 한국인 직원 수 : 21명

### ■ 자원봉사자 현황

- 총 : 100명
- 국내 자원봉사자 : 60명
- 해외 자원봉사자 : 40명

### ■ 사업영역에 따른 비중

국내사업 비중	해외사업 비중	북한사업 비중	기타사업	총
35%	45%	-	20%	100%

### ■ 세부사업 영역

구분	사업내용	세부사업 및 프로그램
국내사업	종합복지	집짓기, 집고치기
	자원봉사사업	자원봉사자 교육 자원봉사자 파견 자원봉사활동 지원
해외사업	지역개발	주택사업(집짓기, 집고치기)
	교육사업	장학금 지원, 교재비 및 학용품 지급
	해외긴급구호	해외긴급구호사업 재난, 지진, 쓰나미, 홍수, 전쟁 등 긴급구호활동
	해외자원봉사	해외자원봉사교육 해외자원봉사파견 해외자원봉사지원

- 홈페이지 : [www.wdro.or.kr](http://www.wdro.or.kr)
- 대표 이메일 : [inquiry@wdro.org](mailto:inquiry@wdro.org)
- 전화번호 : 1544-9376
- 팩스번호 : 02-6402-9376
- 주소 : 서울시 관악구 인현동 1654-4

# 세계태권도평화봉사재단

- 설립연도 : 2009년
- 법인형태 : 재단법인
- 등록부처 : 문화체육관광부
- 조직형태 : 한국에서 태동한 NGO
- 법인대표 : 이휴원, 조정원
- 운영대표 : 이휴원, 조정원
- 설립목적 및 미션 :

본 재단은 태권도 문화와 정신을 바탕으로 전 세계에 인류애와 평화애를 실천한다. 가장 한국적인 태권도를 통한 봉사는 미래를 함께 도전하는 희망과 한국이 세계인에게 주는 선물로 태권도를 함께하고자 하며, 궁극적으로는 스포츠를 통한 평화를 이룩하는데 기여함을 목적으로 한다.

## ■ 조직도 (도식도)

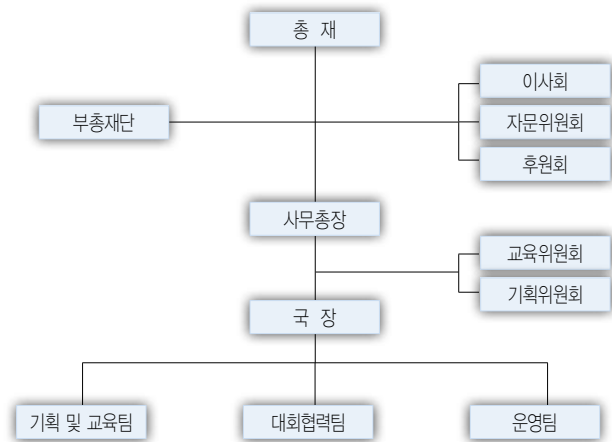

## ■ 인력현황

- 정규직: 5명

## ■ 자원봉사자 현황

- 총 : 200명
- 해외자원봉사자 : 200명

## ■ 사업영역에 따른 비중

국내사업 비중	해외사업 비중	북한사업 비중	기타사업	총
-	100%	-	-	100%

## ■ 세부사업 영역

구분	사업내용	세부사업 및 프로그램
해외사업	기타	각 국가 태권도 교육, 지도자 양성, 선수 지도 일반봉사활동 및 대한민국 대표 브랜드 문화 소통 교류

## ■ 홈페이지 : [www.tpcorps.org](http://www.tpcorps.org)

## ■ 대표 이메일 : [tpc@tpcorps.org](mailto:tpc@tpcorps.org)

## ■ 전화번호 : 02-546-0074

## ■ 팩스번호 : 02-546-1077

## ■ 주소 : 서울시 강남구 논현동 83-25 한울빌딩 4층

# 세계화장실협회

- 설립연도 : 2007년
- 법인형태 : 사단법인
- 등록부처 : 행정안전부
- 조직형태 : 한국에서 태동한 NGO
- 법인대표 : 조용이
- 운영대표 : 조용이
- 임원수 : 18명
- 설립목적 및 미션 :

세계화장실협회는 화장실을 통해 인류의 보건과 위생을 향상시키는 목적으로 2007년 11월 22일 창립된 국제민간단체이다. 서울 코엑스에서 열린 창립총회는 세계 66개국의 위생 및 보건 관련 정부기관 및 NGO, 국제기구 등이 참여하여 화장실이 인류에 미치는 중요성을 인식하고 화장실 개선사업의 필요성을 공유했다. 위생의 핵심에는 화장실이 있다. 인류가 건강한 삶을 영위하고 인간 존엄성을 지키기 위해서는 보건과 위생에 대한 새로운 접근이 필요하다. 세계화장실협회는 종전의 위생이라는 포괄적인 접근에서 벗어나, 화장실이라는 특화된 영역에서 구체적으로 실현 가능한 방법을 찾아나가는 화장실 전문 국제민간단체이다. 전 세계적으로 언급하기를 꺼려하는 '화장실'이라는 주제를 공론화시키고 지구적인 의제로 만들어나가는 데 그 목적이 있다.

## ■ 조직도 (도식도)

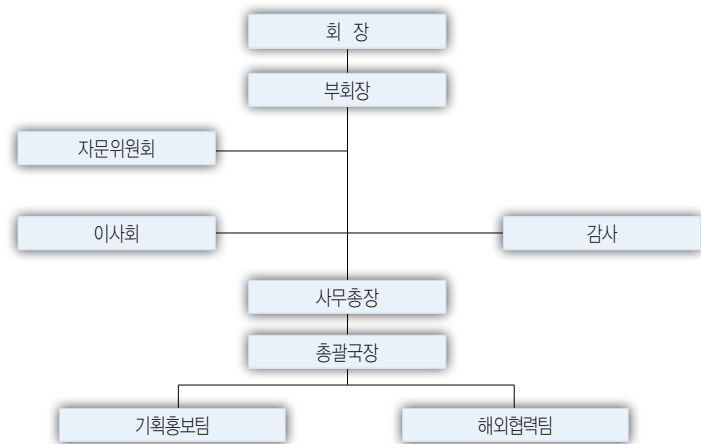

## ■ 인력현황

- 정규직: 5명
- 계약직: 1명

## ■ 사업영역에 따른 비중

국내사업 비중	해외사업 비중	북한사업 비중	기타사업	총
10%	40%	-	50%	100%

## ■ 세부사업 영역

구분	사업내용	세부사업 및 프로그램
해외사업	지역개발	화장실짓기, 화장실개선

■ 홈페이지 : kor.withwta.org

■ 대표 이메일 : wta@withwta.org

■ 전화번호 : 031-221-4051~3

■ 팩스번호 : 031-221-4142

■ 주소 : 경기도 수원시 장안구 울전동 99-22 동화빌딩 6층

# 세이브더칠드런

- 설립연도 : 1953년
- 법인형태 : 사회복지법인
- 등록부처 : 보건복지부
- 조직형태 : 해외본부를 두고 있는 한국지부 형태의 NGO
- 법인대표 : 이상대
- 운영대표 : 김노보
- 임원수 : 13명
- 설립목적 및 미션 :
  - (1) 비전 : 우리는 모든 아동이 생존, 보호, 발달 및 참여의 권리를 온전히 누리는 세상을 꿈꿉니다.
  - (2) 미션 : 우리는 전 세계 아동을 위한 혁신적 해결책을 제시하며, 아동의 삶에 즉각적이고도 지속적인 변화를 이뤄냅니다.
- 조직도 (도식도)

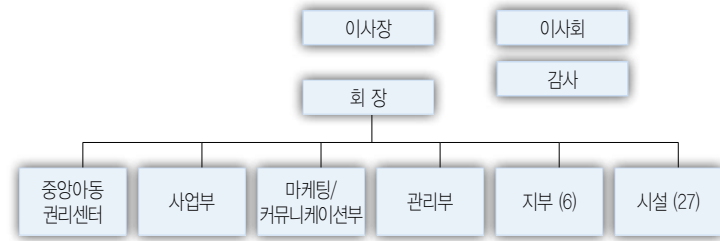

- 인력현황
  - 정규직 : 250명
  - 계약직 : 48명
  - 해외파견 한국인 직원 수 : 4명

## ■ 자원봉사자 현황

- 총 : 3,540명
- 국내 자원봉사자 : 3,538명
- 해외 자원봉사자 : 2명

## ■ 사업영역에 따른 비중

국내사업 비중	해외사업 비중	북한사업 비중	기타사업	총
57%	14%	2%	27%	100%

## ■ 세부사업 영역

구분	사업내용	세부사업 및 프로그램
국내사업	아동복지	결식아동지원사업 아동복지시설지원 아동학대예방사업 가정위탁지원사업 다문화교육지원사업 아동결연지원 지역아동센터 아동역량강화사업 공부방운영 위기가정지원사업 아동지원사업비
	종합복지	종합사회복지관지원 영유아보육시설
	보건의료	저소득층 건강검진 의료활동 보건위생 교육
	사회개발교육	아동권리교육 세계시민교육
	기타	홍보 시설운영지원 직원역량 강화사업 후원개발사업

구분	사업내용	세부사업 및 프로그램
해외사업	지역개발	소득증대사업 식수위생사업, 우물파기 빈곤퇴치특별사업 화장실짓기, 화장실개선
	보건의료	병원 의료지원사업, 의료장비 및약품 지원 병원건립 말라리아 약 보급 보건위생교육, 보건의료인 교육 및 연수 이동진료, 의료봉사활동
	교육사업	교육지도자 훈련사업, 교사연수 및 역량강화 학교건립 및 운영비지원, 탁아소/유치원운영 장학금 지원, 교재비 및 학용품 지급
	해외긴급구호	해외긴급구호사업
	해외자원봉사	해외자원봉사파견
	국제교류협력	교류 및 연수
북한사업	보건의료사업	식수환경개선사업

- 홈페이지 : www.sc.or.kr
- 대표 이메일 : webmaster@sc.or.kr
- 전화번호 : 02-6900-4400
- 팩스번호 : 02-6900-4499
- 주소 : 서울시 마포구 창전동 169-2

- 설립연도 : 2007년
- 법인형태 : 사단법인
- 등록부처 : 외교통상부
- 조직형태 : 한국에서 태동한 NGO
- 법인대표 : 이재현
- 운영대표 : 이재현
- 임원수 : 19명
- 설립목적 및 미션 :  
아프리카, 수단 등 교육 환경이 열악한 해외 어린이의 기본 교육과 건강한 성장을 돕기 위하여 뜻을 같이하는 사람들의 연대를 통한 1%의 나눔 운동 실천
- 조직도 (도식도)

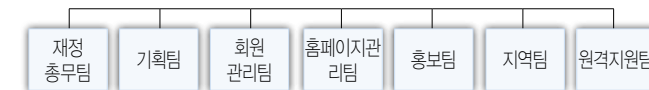

- 인력현황
  - 해외 파견 한국인 직원 수 : 3명
- 자원봉사자 현황
  - 총 : 51명
  - 국내자원봉사자 : 50명
  - 해외자원봉사자 : 1명

■ 사업영역에 따른 비중

국내사업 비중	해외사업 비중	북한사업 비중	기타사업	총
-	100%	-	-	100%

■ 세부사업 영역

구분	사업내용	세부사업 및 프로그램
해외사업	보건의료	병원 의료지원사업, 의료장비 및 약품 지원 이동진료, 의료봉사활동
	교육사업	학교 건립 및 운영비지원 장학금 지원, 교재비 및 학용품 지급 직업교육, 컴퓨터 교육
	해외자원봉사	해외자원봉사파견(의료봉사)
	국제교류협력	교류 및 연수

- 홈페이지 : <http://cafe.daum.net/WithLeeTaeSuk>
- 대표 이메일 : [sudan-edu@hanmail.net](mailto:sudan-edu@hanmail.net)
- 전화번호 : 02-591-6210
- 팩스번호 : 02-591-6200
- 주소 : 서울시 송파구 오금동 50-3 송파우체국 사서함 161

- 설립연도 : 2005년
- 법인형태 : 사단법인
- 등록부처 : 외교통상부
- 조직형태 : 한국에서 본부를 두고 해외에 지부가 있는 형태의 NGO
- 법인대표 : 문희곤
- 운영대표 : 김혜경
- 임원수 : 8명
- 설립목적 및 미션 :  
본 법인은 비영리 민간 구호단체로서 제3세계의 환난과 고통 중에 있는 자들을 인도적 차원과  
박애 정신에 입각하여 그들을 섬김으로 더불어 행복해지는 세상을 만들며, 나아가 국가 위상을  
알리는데 기여함을 목적으로 한다.

■ 인력현황

- 정규직 : 15명
- 해외 파견 한국인 직원 수 : 3명

■ 자원봉사자 현황

- 총 : 80명
- 국내자원봉사자 : 30명
- 해외자원봉사자 : 50명

■ 사업영역에 따른 비중

국내사업 비중	해외사업 비중	북한사업 비중	기타사업	총
3%	80%	2%	15%	100%

■ 세부사업 영역

구분	사업내용	세부사업 및 프로그램
해외사업	지역개발	소득증대사업
	보건의료	병원건립 병원의료지원사업, 의료장비 및 약품 지원 AIDS/HIV관련 보건의료활동 구충제 지원 보건위생교육, 보건의료인 교육 및 연수 이동진료, 의료봉사활동 구급차 지원
	교육사업	학교건립 및 운영비지원, 탁아소/유치원 운영 장학금 지원, 교재비 및 학용품 지급 직업교육, 컴퓨터교육
	해외긴급구호	해외긴급구호사업 재난, 지진, 쓰나미, 홍수, 전쟁 등 긴급구호활동 의료봉사활동
	해외자원봉사	해외자원봉사교육 해외자원봉사파견(의료봉사, 일반봉사) 해외자원봉사지원
	환경개선	나무심기 환경개선사업
북한사업	농어촌개발사업	농업, 씨감자생산, 채소생산

- 홈페이지 : [www.servingfriends.org](http://www.servingfriends.org)
- 대표 이메일 : [ngosfi@ngosfi.org](mailto:ngosfi@ngosfi.org)
- 전화번호 : 02-416-5523~4
- 팩스번호 : 02-416-5520
- 주소 : 서울시 마포구 합정동 369-35 201호

- 설립연도 : 1995년
- 법인형태 : 사단법인
- 등록부처 : 보건복지부
- 조직형태 : 해외본부를 두고 있는 한국지부 형태의 NGO
- 법인대표 : 김대성
- 운영대표 : 신원식
- 임원수 : 14명
- 설립목적 및 미션 :

그리스도의 사랑의 정신에 입각하여 국내·외적으로 재난을 당한 이재민의 구호와 고통을 받고 있는 사람들에게 대한 물질적·정신적 지원을 통해 그들의 자립정신 함양과 인류의 복지실현에 기여함을 목적으로 한다.

■ 조직도 (도식도)

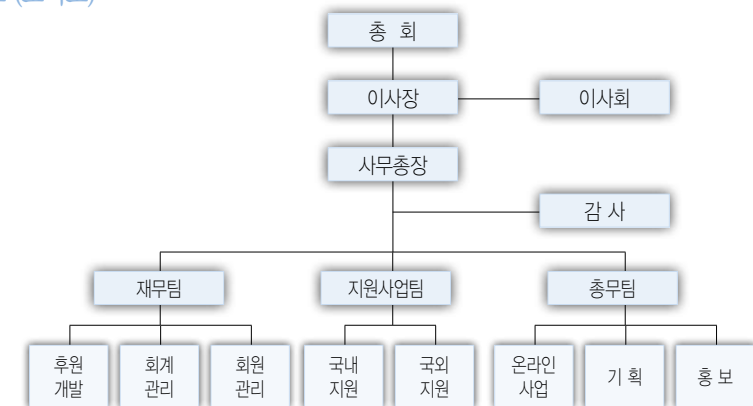

- 인력현황
  - 정규직 : 14명
  - 계약직 : 1명
  - 해외파견 한국인 직원 수 : 2명

■ 자원봉사자 현황

- 총 : 600명
- 국내 자원봉사자 : 599명
- 해외 자원봉사자 : 1명

■ 사업영역에 따른 비중

국내사업 비중	해외사업 비중	북한사업 비중	기타사업	총
70%	15%	5%	10%	100%

■ 세부사업 영역

구분	사업내용	세부사업 및 프로그램
국내사업	종합복지	종합사회복지관지원 노인복지시설 장애인복지시설 영유아보육시설 노숙인 및 외국인보호시설 집짓기, 집고치기
	긴급구호 및 물품지원	국내 긴급구호 및 물품지원사업
해외사업	지역개발	소득증대사업 식수위생사업, 우물파기 화장실짓기, 화장실개선
	보건의료	이동진료, 의료봉사활동
	교육사업	장학금 지원, 교재비 및 학용품 지급
	해외자원봉사	해외자원봉사파견

- 홈페이지 : www.adra.or.kr
- 대표 이메일 : adrakr@kcu.ac.kr
- 전화번호 : 02-966-9550
- 팩스번호 : 02-969-1329
- 주소 : 서울시 동대문구 회기동 66

- 설립연도 : 2006년
- 법인형태 : 사단법인
- 등록부처 : 외교통상부
- 조직형태 : 한국에서 태동한 NGO
- 법인대표 : 조철현
- 운영대표 : 정영재
- 임원수 : 4명
- 설립목적 및 미션 :  
지역에서의 평화 활동 확대 및 광주의 평화도시로서의 성장
- 조직도 (도식도)

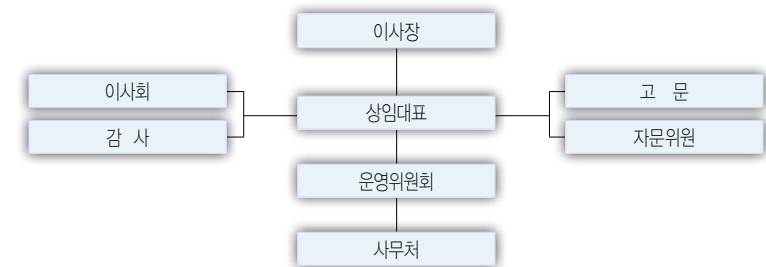

- 인력현황
- 정규직 : 1명
- 계약직 : 2명
- 해외파견 한국인 직원 수 : 1명
- 자원봉사자 현황
- 총 : 15명
- 국내자원봉사자 : 15명

■ 사업영역에 따른 비중

국내사업 비중	해외사업 비중	북한사업 비중	기타사업	총
30%	70%	-	-	100%

■ 세부사업 영역

구분	사업내용	세부사업 및 프로그램
국내사업	사회개발교육 (권리옹호)	평화교육
해외사업	교육사업	장학금 지원, 교재비 및 학용품 지급
	기타	콩농장 운영

- 홈페이지 : [www.aipf.or.kr](http://www.aipf.or.kr)
- 대표 이메일 : [arirang-peace@aipf.or.kr](mailto:arirang-peace@aipf.or.kr)
- 전화번호 : 062-368-3690
- 팩스번호 : 062-368-3692
- 주소 : 광주시 서구 화정1동 134-8 2층

- 설립연도 : 2005년
- 법인형태 : 사단법인
- 등록부처 : 외교통상부
- 조직형태 : 한국에서 태동하였고, 캄보디아 현지에 SAU 대학설립을 위한 NGO
- 법인대표 : 강순자
- 운영대표 : 강순자
- 임원수 : 14명
- 설립목적 및 미션 :  
아시아 지역의 개발도상국가에 관한 지역 연구를 토대로 동 지역에 교육 및 봉사기관을 설립하고 해당 국가의 국민들에게 고등교육의 기회를 제공하여 문화와 산업의 발전에 이바지함으로써 관련 국가와의 우호증진에 공헌함을 목적으로 한다.

■ 조직도 (도식도)

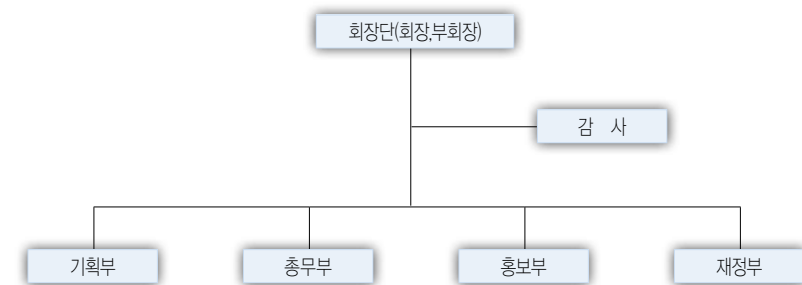

- 인력현황
  - 계약직 : 2명
  - 해외 파견 한국인 직원 수 : 4명

■ 사업영역에 따른 비중

국내사업 비중	해외사업 비중	북한사업 비중	기타사업	총
-	98.2%	-	1.8%	100%

■ 세부사업 영역

구분	사업내용	세부사업 및 프로그램
해외사업	보건의료	병원 의료지원사업, 의료장비 및 약품 지원 구충제지원 보건위생교육, 보건의료인 교육 및 연수 이동진료, 의료봉사활동
	교육사업	교육지도자 훈련사업, 교사 연수 및 역량강화 학교 건립 및 운영비지원, 탁아소/유치원 운영 장학금 지원, 교재비 및 학용품 지급 직업교육, 컴퓨터 교육
	해외자원봉사	해외자원봉사파견(의료봉사, 일반봉사)
	국제교류협력	교류 및 연수
	환경개선	환경개선사업

- 홈페이지 : [www.vesasia.org](http://www.vesasia.org)
- 대표 이메일 : [vesasia@naver.com](mailto:vesasia@naver.com)
- 전화번호 : 010-7223-4516
- 주소 : 서울시 서대문구 대신동 22

- 설립연도 : 2005년
- 법인형태 : 사단법인
- 등록부처 : 외교통상부
- 조직형태 : 한국에서 태동한 NGO
- 법인대표 : 이정렬
- 운영대표 : 이정렬
- 임원수 : 5명
- 설립목적 및 미션 :

본 법인은 민법 및 외교통상부소관비영리법인의 설립 및 감독에 관한 규칙에 따라 아시아 및 국가 간 문화교류와 국제적인 봉사활동을 활성화하고 한국적인 문화프로그램의 전파를 위해 노력함으로써 국제간 이해증진과 우호 친선에 기여하여 국민의식 선진화 세계화를 도모를 위해 노력한다.

- 인력현황
  - 정규직 : 4명
  - 계약직 : 1명
  - 해외 파견 한국인 직원 수 : 4명
- 자원봉사자 현황
  - 총 : 144명
  - 국내자원봉사자 : 40명
  - 해외자원봉사자 : 104명

■ 사업영역에 따른 비중

국내사업 비중	해외사업 비중	북한사업 비중	기타사업	총
30%	70%	-	-	100%

■ 세부사업 영역

구분	사업내용	세부사업 및 프로그램
국내사업	종합복지	종합사회복지관지원 노인복지시설 장애인복지시설
	지역복지	저소득층지원
	긴급구호 및 물품지원	국내 긴급구호 및 물품지원사업
	자원봉사사업	자원봉사자 교육 자원봉사활동 지원
해외사업	지역개발	빈곤퇴치특별사업 주택사업(집짓기, 집고치기)
	교육사업	학교 건립 및 운영비지원, 탁아소/유치원 운영 장학금 지원, 교재비 및 학용품 지급
	해외자원봉사	해외자원봉사교육 해외자원봉사지원
	환경개선	환경개선사업

- 홈페이지 : [www.aceva.or.kr](http://www.aceva.or.kr)
- 대표 이메일 : [aceva.or.kr@gmail.com](mailto:aceva.or.kr@gmail.com)
- 전화번호 : 070-8270-1078
- 팩스번호 : 031-913-2342
- 주소 : 경기도 고양시 일산서구 일산동 955-10 월드메르디앙 202호

- 설립연도 : 2005년
- 법인형태 : 사단법인
- 등록부처 : 외교통상부
- 조직형태 : 해외본부를 두고 있는 한국지부 형태의 NGO
- 법인대표 : 김정규
- 운영대표 : 정익모
- 임원수 : 9명
- 설립목적 및 미션 :  
방글라데시를 비롯한 인근 아시아지역 주민들의 삶의 질 향상과 사회개선발전을 위한 교육, 보건, 장학, 복지사업 등 공익발전에 기여함으로써 국제교류 및 우호증진을 목적으로 한다.
- 인력현황
  - 정규직 : 2명
  - 해외파견 한국인 직원 수: 8명

■ 사업영역에 따른 비중

국내사업 비중	해외사업 비중	북한사업 비중	기타사업	총
20%	80%	-	-	100%

■ 세부사업 영역

구분	사업내용	세부사업 및 프로그램
해외사업	지역개발	식수위생사업, 우물파기
	보건의료	병원건립
	교육사업	학교건립 및 운영비지원, 탁아소/유치원운영

- 홈페이지 : www.asiafocus.or.kr
- 대표 이메일 : asiafocus2@hanmail.net
- 전화번호 : 02-2060-8690
- 팩스번호 : 02-2060-8690
- 주소 : 서울시 구로구 고척2동 195-2 동구제약 1층

- 설립연도 : 1983년
- 법인형태 : 사단법인
- 등록부처 : 외교통상부
- 조직형태 : 한국에서 태동한 NGO
- 법인대표 : 이 준
- 운영대표 : 이 준
- 임원수 : 25명
- 설립목적 및 미션 :
  - (1) 아시아 국가들과 인문, 사회, 종교, 예술, 문화 등 각 방면의 전문인력 교류와 학술 교류를 통하여 민간 차원에서 국가간의 상호 이해와 관계 증진을 도모한다.
  - (2) 아시아의 후진 국가들에 전문 인력을 파견하고 선진 기술을 원조해 줌으로써 해당 국가의 사회적, 경제적, 문화적 발전을 돕는다.
  - (3) 해당 국가의 사회와 경제 발전에 기여할 수 있는 비영리적인 사업 투자 활동을 통해서 아시아 후진 국가의 건전한 경제 사회 발전을 도모한다.

■ 조직도 (도식도)

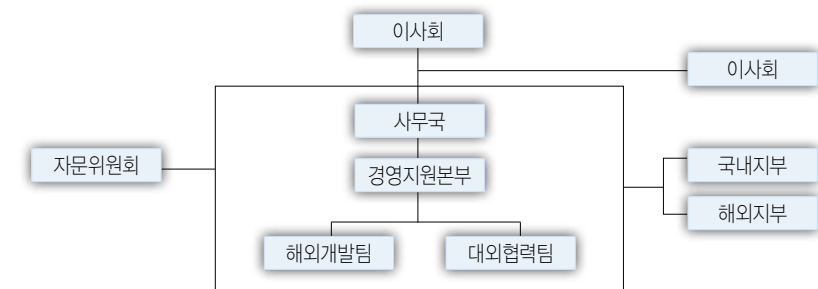

■ 인력현황

- 정규직 : 358명
- 해외파견 한국인 직원 수 : 358명

■ 자원봉사자 현황

- 총 : 1,583명
- 국내자원봉사자 : 255명
- 해외자원봉사자 : 1,328명

■ 사업영역에 따른 비중

국내사업 비중	해외사업 비중	북한사업 비중	기타사업	총
33%	67%	-	-	100%

■ 세부사업 영역

구분	사업내용	세부사업 및 프로그램
국내사업	보건의료	보건위생 교육
	사회개발교육 (권리옹호)	아동권리교육 세계시민교육 평화교육 예비부모교육
	자원봉사사업	자원봉사자 교육 자원봉사자 파견 자원봉사활동 지원
해외사업	보건의료	병원 의료지원사업, 의료장비 및 약품 지원 구충제지원 보건위생교육, 보건의료인 교육 및 연수 이동진료, 의료봉사활동
	교육사업	교육지도자 훈련사업, 교사 연수 및 역량강화 학교 건립 및 운영비지원, 탁아소/유치원 운영 장학금 지원, 교재비 및 학용품 지급 직업교육, 컴퓨터 교육
	권리옹호	여성인권
	해외자원봉사	해외자원봉사교육 해외자원봉사파견(의료봉사, 일반봉사) 해외자원봉사지원
	국제교류협력	교류 및 연수

- 홈페이지 : [www.iacd.or.kr](http://www.iacd.or.kr)
- 대표 이메일 : [iacd@chol.com](mailto:iacd@chol.com)
- 전화번호 : 02-795-9140
- 팩스번호 : 02-2077-8819
- 주소 : 서울시 용산구 효창동 5-136 301호

- 설립연도 : 2005년
- 법인형태 : 사회복지법인, 재단법인
- 등록부처 : 보건복지부
- 조직형태 : 한국에서 태동한 NGO
- 법인대표 : 문규영
- 운영대표 : 문규영
- 임원수 : 4명
- 설립목적 및 미션 :  
“인재육성”의 사회적 책임 수행 차원에서 “미래 꿈나무 육성을 통한 가치 실현”이란 미션 아래 저소득계층을 지원한다.
- 인력현황  
- 정규직 : 1명
- 자원봉사자 현황  
- 총 : 200명

■ 사업영역에 따른 비중

국내사업 비중	해외사업 비중	북한사업 비중	기타사업	총
80%	20%	-	-	100%

■ 세부사업 영역

구분	사업내용	세부사업 및 프로그램
국내사업	이동복지	공부방지원
	지역복지	저소득층지원
	자원봉사사업	자원봉사활동 지원
해외사업	해외자원봉사	해외자원봉사 지원

- 홈페이지 : [www.aju.co.kr/aju\\_welfare/Wel\\_intro.asp](http://www.aju.co.kr/aju_welfare/Wel_intro.asp)
- 대표 이메일 : 057005@aju.co.kr
- 전화번호 : 02-3475-9790
- 팩스번호 : 02-3472-6235
- 주소 : 서울시 서초구 서초동 1329-3 청남빌딩 5층

- 설립연도 : 2007년
- 법인형태 : 사단법인
- 등록부처 : 외교통상부
- 조직형태 : 한국에서 태동한 NGO
- 법인대표 : 조창환
- 운영대표 : 조창환
- 임원수 : 6명
- 설립목적 및 미션 :

질병과 빈곤으로 고통 받고 있는 아프리카 주민들에게 선진교육을 통해 아프리카 현지인을 전문인력으로 양성하며 건강한 사회로 회복하고 삶의 질을 향상하는데 지원하여 아프리카지역의 안정적 발전을 이루는데 그 목적이 있습니다.

■ 조직도 (도식도)

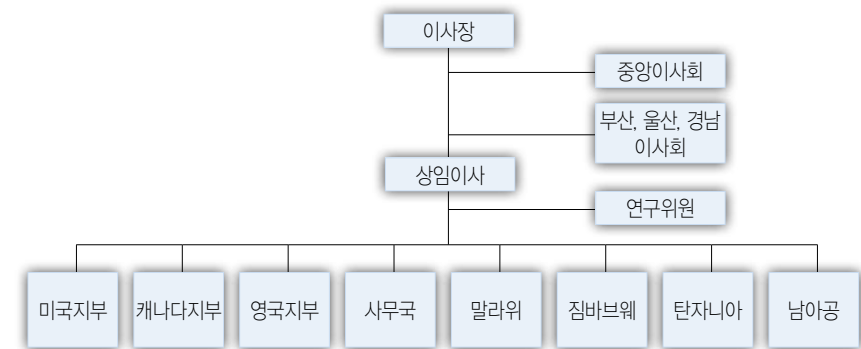

- 인력현황
  - 정규직 : 3명
  - 해외파견 한국인 직원 수 : 1명

## ■ 자원봉사자 현황

- 총 : 8명
- 국내 자원봉사자 : 1명
- 해외 자원봉사자 : 7명

## ■ 사업영역에 따른 비중

국내사업 비중	해외사업 비중	북한사업 비중	기타사업	총
32%	68%	-	-	100%

## ■ 세부사업 영역

구분	사업내용	세부사업 및 프로그램
해외사업	보건의료	병원 의료지원사업, 의료장비 및약품 지원 AIDS/HIV 관련 보건의료활동 보건위생교육, 보건의료인 교육 및 연수
	해외자원봉사	해외자원봉사파견 해외자원봉사지원

■ 홈페이지 : www.africaff.org

■ 대표 이메일 : aff@africaff.org

■ 전화번호 : 031-469-9182

■ 팩스번호 : 031-469-9181

■ 주소 : 경기도 안양시 만안구 안양8동 안양로 80 국토빌딩 503호

- 설립연도 : 1996년
- 법인형태 : 서울시에 등록된 비영리민간단체
- 등록부처 : 서울특별시
- 조직형태 : 한국에서 태동한 NGO
- 운영대표 : 강상선
- 설립목적 및 미션 :

ADRF는 아프리카와 아시아의 절대 빈곤에 시달리는 아동과 청소년이 양심적이고 역량있는 지도자로 성장하도록 교육의 기회를 제공합니다.

## ■ 조직도 (도식도)

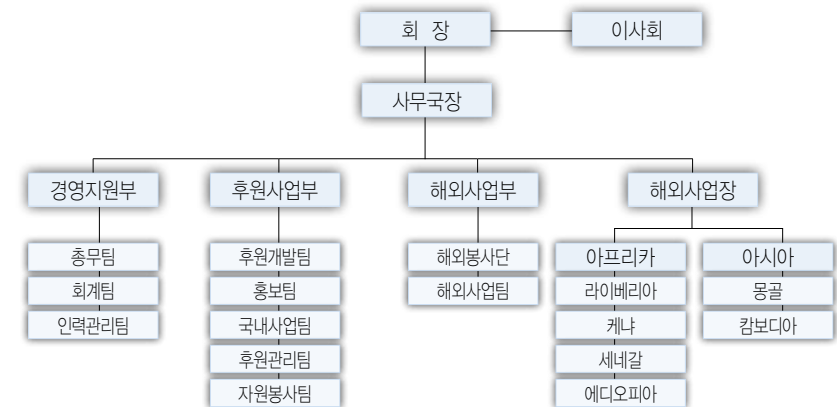

## ■ 인력현황

- 정규직 : 3명

## ■ 자원봉사자 현황

- 총 : 95명

- 국내 자원봉사자 : 75명

- 해외 자원봉사자 : 20명

■ 사업영역에 따른 비중

국내사업 비중	해외사업 비중	북한사업 비중	기타사업	총
-	68%	-	32%	100%

■ 세부사업 영역

구분	사업내용	세부사업 및 프로그램
해외사업	지역개발	소득증대사업 식수위생사업, 우물파기
	교육사업	학교건립 및 운영비지원, 탁아소/유치원운영 장학금 지원, 교재비 및 학용품 지급 직업교육
	해외자원봉사	해외자원봉사파견
	기타	외국인유학생 지원사업

- 홈페이지 : [www.adrf.or.kr](http://www.adrf.or.kr)
- 대표 이메일 : [adrf1994@adrf.or.kr](mailto:adrf1994@adrf.or.kr)
- 전화번호 : 02-569-1928
- 팩스번호 : 02-569-2229
- 주소 : 서울시 용산구 청파동3가 24-50 혜성빌딩 4층

- 설립연도 : 1948년
- 법인형태 : 사회복지법인
- 등록부처 : 보건복지부
- 조직형태 : 미국 기독교아동복지회로 시작하여 1986년 국내 순수 민간기관으로 독자적 사업 시작
- 법인대표 : 박창래
- 운영대표 : 이제훈
- 임원수 : 13명
- 설립목적 및 미션 :  
어린이재단은 사람을 귀하게 여기는 마음으로 어린이들이 맑고 밝게 자라 건강하고 바른 사람이 되어 아름답고 행복한 삶을 살아가도록 그들을 사랑하고 돕습니다.
- 조직도 (도식도)

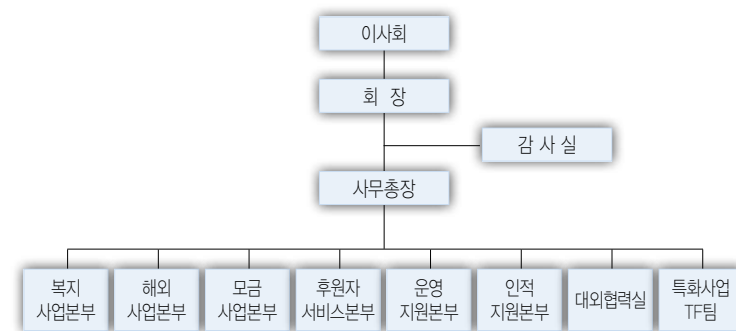

- 인력현황
  - 정규직 : 832명
  - 계약직 : 353명
  - 해외파견 한국인 직원 수 : 1명

■ 자원봉사자 현황

- 총 : 39,406명
- 국내자원봉사자 : 39,400명
- 해외자원봉사자 : 6명

■ 사업영역에 따른 비중

국내사업 비중	해외사업 비중	북한사업 비중	기타사업	총
86%	2%	1%	11%	100%

■ 세부사업 영역

구분	사업내용	세부사업 및 프로그램
국내사업	아동복지	결식아동지원사업 아동학대예방사업 가정위탁지원사업 아동결연지원 지역아동센터 아동역량강화사업 공부방 운영 위기가정지원사업 아동지원사업비
	종합복지	종합사회복지관지원 노인복지시설 장애인복지시설 영유아보육시설 집짓기, 집고치기
	지역복지	장기질환자지원 대학입학금지원
	긴급구호 및 물품지원	국내 긴급구호 및 물품지원사업
	보건의료	저소득층 건강검진 보건위생 교육
	사회개발교육 (권리옹호)	아동권리교육
	자원봉사사업	자원봉사자 교육 자원봉사활동 지원

구분	사업내용	세부사업 및 프로그램
해외사업	지역개발	소득증대사업 식수위생사업, 우물파기 주택사업(집짓기, 집고치기) 화장실 짓기, 화장실 개선
	보건의료	병원 의료지원사업, 의료장비 및 약품 지원 AIDS/HIV 관련 보건의료활동 말라리아 약 보급 보건위생교육, 보건의료인 교육 및 연수 이동진료, 의료봉사활동
	교육사업	교육지도자 훈련사업, 교사 연수 및 역량강화 학교 건립 및 운영비지원, 탁아소/유치원 운영 장학금 지원, 교재비 및 학용품 지급 직업교육, 컴퓨터 교육
	해외긴급구호	해외긴급구호사업
	해외자원봉사	해외자원봉사파견(의료봉사, 일반봉사)
북한사업	보건의료사업	병원 의료지원사업 병원건립(개보수)
	아동보호지원사업	육아지원사업 급식, 영양

- 홈페이지 : [www.childfund.or.kr](http://www.childfund.or.kr)
- 대표 이메일 : [help@childfund.or.kr](mailto:help@childfund.or.kr)
- 전화번호 : 1588-1940
- 팩스번호 : 02-756-4256
- 주소 : 서울시 중구 무교동 95 어린이재단빌딩 11층

# 어린이어깨동무

- 설립연도 : 1998년
- 법인형태 : 사단법인
- 등록부처 : 통일부
- 조직형태 : 한국에서 태동한 NGO
- 법인대표 : 권근술
- 운영대표 : 권근술
- 임원수 : 17명
- 설립목적 및 미션 :

사단법인 '남북어린이어깨동무'는 통일 1세대인 남과 북의 어린이들이 열린 마음으로 대화와 만남을 연습함으로써 밝은 통일시대를 열 수 있도록 지원하고 준비하는 민간단체입니다.

## ■ 조직도 (도식도)

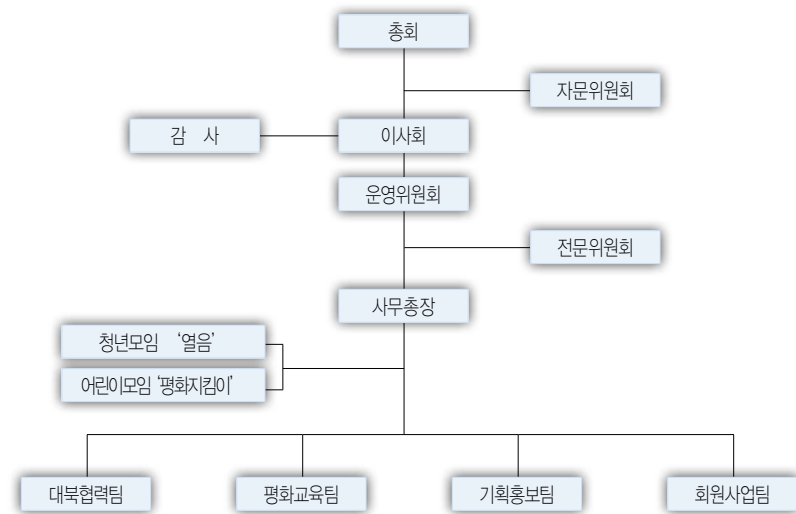

## ■ 인력현황

- 정규직 : 7명
- 자원봉사자 현황
- 총 : 50명
- 국내자원봉사자 : 50명

## ■ 사업영역에 따른 비중

국내사업 비중	해외사업 비중	북한사업 비중	기타사업	총
6%	-	94%	-	100%

## ■ 세부사업 영역

구분	사업내용	세부사업 및 프로그램
국내사업	사회개발교육 (권리옹호)	평화교육
북한사업	보건의료사업	병원 의료지원사업 제약생산 및 병원지원사업 병원 건립

- 홈페이지 : [www.okfriend.org](http://www.okfriend.org)
- 대표 이메일 : [nschild@okfriend.org](mailto:nschild@okfriend.org)
- 전화번호 : 02-743-7941~2
- 팩스번호 : 02-743-7944
- 주소 : 서울시 마포구 서교동 481-2 태복빌딩 401호

# 어린이의약품지원본부

- 설립연도 : 1997년
- 법인형태 : 사단법인
- 등록부처 : 통일부
- 조직형태 : 한국에서 태동한 NGO
- 법인대표 : 임종철
- 운영대표 : 임종철
- 임원수 : 19명
- 설립목적 및 미션 :

본 법인은 우리 민족의 번영과 통일을 위해 보건의료인과 일반 시민이 더불어 북녘 어린이 의약품 지원을 비롯한 인도지원 사업을 벌이고, 남북 보건의료인의 교류 협력을 증진하여 바람직한 보건의료제도를 모색하며, 분단 조국의 평화적 통일과 세계 평화에 이바지함을 목적으로 한다.

## ■ 조직도 (도식도)

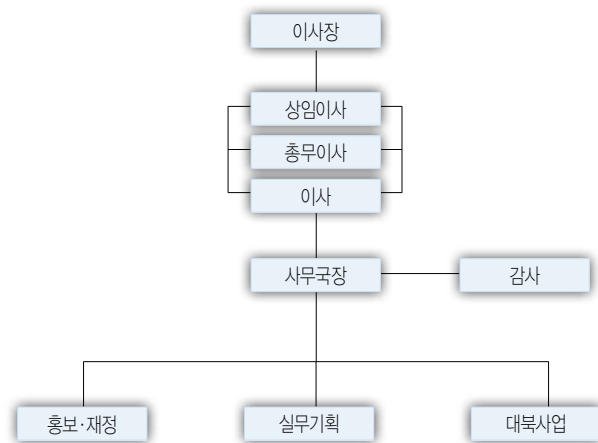

## ■ 인력현황

- 정규직 : 2명

## ■ 사업영역에 따른 비중

국내사업 비중	해외사업 비중	북한사업 비중	기타사업	총
-	8.2%	91%	0.8%	100%

## ■ 세부사업 영역

구분	사업내용	세부사업 및 프로그램
해외사업	보건의료	이동진료, 의료봉사활동
북한사업	보건의료사업	병원 의료지원사업 병원

- 홈페이지 : [www.healthchild.org](http://www.healthchild.org)
- 대표 이메일 : [healthchild@jinbo.net](mailto:healthchild@jinbo.net)
- 전화번호 : 02-744-9756
- 팩스번호 : 02-763-9756
- 주소 : 서울시 종로구 이화동 26-1 엘림빌딩 3층

# 여성이여는미래

- 설립연도 : 2009년
- 법인형태 : 사단법인
- 등록부처 : 행정안전부
- 조직형태 : 한국에서 태동한 NGO
- 법인대표 : 정효정
- 운영대표 : 정효정
- 임원수 : 7명
- 설립목적 및 미션 :

성별에 매몰된 인식을 넘어서 우리가 사는 세상에 대한 배려, 절제, 정직과 같은 기본을 다시 세우고 무너지는 인간중심, 가족중심의 가치를 일깨우며 허울이 아닌 실질에 매진하여 우리사회의 경쟁력을 높이고자 합니다.

### ■ 조직도 (도식도)

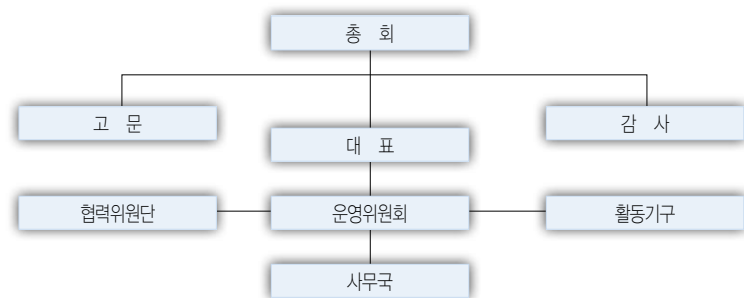

### ■ 인력현황

- 정규직 : 3명
- 계약직 : 7명

### ■ 자원봉사자 현황

- 총 : 5명
- 국내자원봉사자 : 5명

### ■ 사업영역에 따른 비중

국내사업 비중	해외사업 비중	북한사업 비중	기타사업	총
100%	-	-	-	100%

### ■ 세부사업 영역

구분	사업내용	세부사업 및 프로그램
국내사업	기타	학부모 권리 관련 정책토론, 심포지엄, 캠페인

■ 홈페이지 : [www.gowomen.or.kr](http://www.gowomen.or.kr)

■ 대표 이메일 : [master@gowomen.or.kr](mailto:master@gowomen.or.kr)

■ 전화번호 : 02-720-7223

■ 팩스번호 : 02-730-7223

■ 주소 : 서울시 동작구 대방동 345-1 서울시여성가족재단 4층 NGO돋움터

# 우리겨레하나되기운동본부

- 설립연도 : 2004년
- 법인형태 : 사단법인
- 등록부처 : 통일부
- 조직형태 : 한국에서 태동한 NGO
- 법인대표 : 최병모
- 운영대표 : 한충목
- 임원수 : 5명
- 설립목적 및 미션 :  
대북지원 사업을 통한 남북 화해와 협력에 기여
- 조직도 (도식도)



## ■ 인력현황

- 정규직 : 15명
- 계약직 : 4명

## ■ 자원봉사자 현황

- 총 : 3명

## ■ 사업영역에 따른 비중

국내사업 비중	해외사업 비중	북한사업 비중	기타사업	총
5%	-	95%	-	100%

## ■ 세부사업 영역

구분	사업내용	세부사업 및 프로그램
국내사업	사회개발교육 (권리옹호)	평화교육
북한사업	농어촌개발사업	축산개발사업(낙농, 양돈, 양계) 농업, 씨감자생산, 채소생산
	보건의료사업	병원 의료지원사업
	아동보호지원사업	교육지원사업 급식, 영양

■ 홈페이지 : [www.krhana.org](http://www.krhana.org)

■ 대표 이메일 : [krhana@krhana.org](mailto:krhana@krhana.org)

■ 전화번호 : 02-703-6150

■ 팩스번호 : 02-701-8150

■ 주소 : 서울시 마포구 대흥동 252-1 미림빌딩 4층

## 우리민족서로돕기운동

- 설립연도 : 1996년
- 법인형태 : 사단법인
- 등록부처 : 통일부
- 조직형태 : 한국에서 태동한 NGO
- 법인대표 : 임학규
- 운영대표 : 임학규
- 임원수 : 24명
- 설립목적 및 미션 :
  - (1) 인도적 지원 NGO로서 인도주의와 동포애를 구현하고 민족화해와 한민족 공동체 형성에 기여한다.
  - (2) 평화 NGO로서 한반도에서 무력분쟁을 예방하고 항구적인 평화체제 구축을 위한 활동을 전개한다.
  - (3) 남북통합 NGO로서 한반도에서 사회·경제적 불평등의 해소, 지역 공동체의 역량 강화, 민주주의와 인권의 신장, 그리고 갈등의 평화적 해결 능력을 배양하는데 기여한다.

### ■ 인력현황

- 정규직 : 9명
- 자원봉사자 현황
  - 총 : 3명
  - 국내자원봉사자 : 1명
  - 해외자원봉사자 : 2명

### ■ 사업영역에 따른 비중

국내사업 비중	해외사업 비중	북한사업 비중	기타사업	총
1%	3%	96%	-	100%

### ■ 세부사업 영역

구분	사업내용	세부사업 및 프로그램
국내사업	기타	남북관계, 대북지원을 위한 각종 토론회 학생 교육 모금 활동
해외사업	농축산개발	농업 전문가연수, 농업기술 전수 및 교육
북한사업	농어촌개발사업	축산개발사업(낙농, 양돈, 양계) 농업, 씨감자생산, 채소생산 사료공장지원사업, 비료지원
	보건의료사업	병원 의료지원사업 제약생산 및 병원지원사업 병원건립
	아동보호지원사업	교육지원사업 어린이시설지원 급식, 영양 의류지원
	기타	나무심기(양묘장 건설 및 지원) 말라리아 지원 긴급구호

- 홈페이지 : [www.ksm.or.kr](http://www.ksm.or.kr)
- 대표 이메일 : [ksmseoul@ksm.or.kr](mailto:ksmseoul@ksm.or.kr)
- 전화번호 : 02-734-7070
- 팩스번호 : 02-734-8770
- 주소 : 서울시 마포구 마포동 236-1 덕성빌딩 B1

- 설립연도 : 1995년
- 법인형태 : 사회복지법인, 재단법인
- 등록부처 : 서울특별시
- 조직형태 : 한국에서 태동한 NGO
- 법인대표 : 정의승
- 운영대표 : 정의승
- 임원수 : 23명
- 설립목적 및 미션 :  
우양은 즐거운 섬김으로 더 밝은 내일을 열어 갑니다.
- 조직도 (도식도)

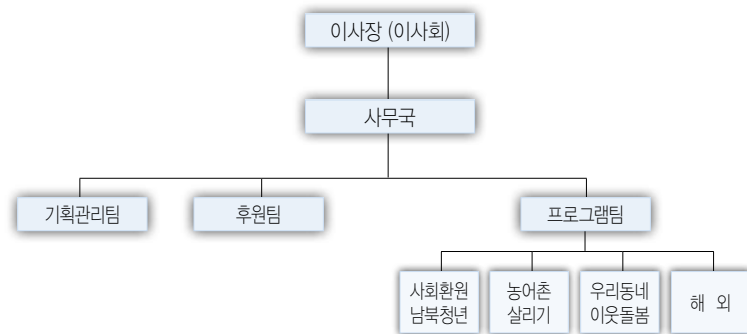

- 인력현황
  - 정규직 : 13명
  - 계약직 : 3명
- 자원봉사자 현황
  - 총 : 100명
  - 국내 자원봉사자 : 100명

## ■ 사업영역에 따른 비중

국내사업 비중	해외사업 비중	북한사업 비중	기타사업	총
96%	4%	-	-	100%

## ■ 세부사업 영역

구분	사업내용	세부사업 및 프로그램
국내사업	아동복지	다문화교육지원사업
	지역복지	저소득층지원 대학입학금지원
	자원봉사사업	자원봉사자 교육
	기타	농어촌 교회와 지역 지원 기타 초중고 장학금 지원
해외사업	교육사업	장학금 지원, 교재비 및 학용품 지급

- 홈페이지 : [www.wooyang.org](http://www.wooyang.org)
- 대표 이메일 : [wy-welcome@hanmail.net](mailto:wy-welcome@hanmail.net)
- 전화번호 : 02-324-0455
- 팩스번호 : 02-333-6455
- 주소 : 서울시 마포구 서교동 460-1 우양빌딩

- 설립연도 : 2001년
- 법인형태 : 사단법인
- 등록부처 : 외교통상부
- 조직형태 : 한국에서 태동한 NGO
- 법인대표 : 차보용
- 운영대표 : 박영하
- 임원수 : 11명
- 설립목적 및 미션 :  
소외계층(장애인, 노인, 주부, 어린이, 빈곤 계층)을 대상으로 교육 및 교육장 개설과 구호 활동 등 한국의 우수한 문화 교육을 통한 국제 평화활동에 이바지함을 목적으로 한다.
- 조직도 (도식도)

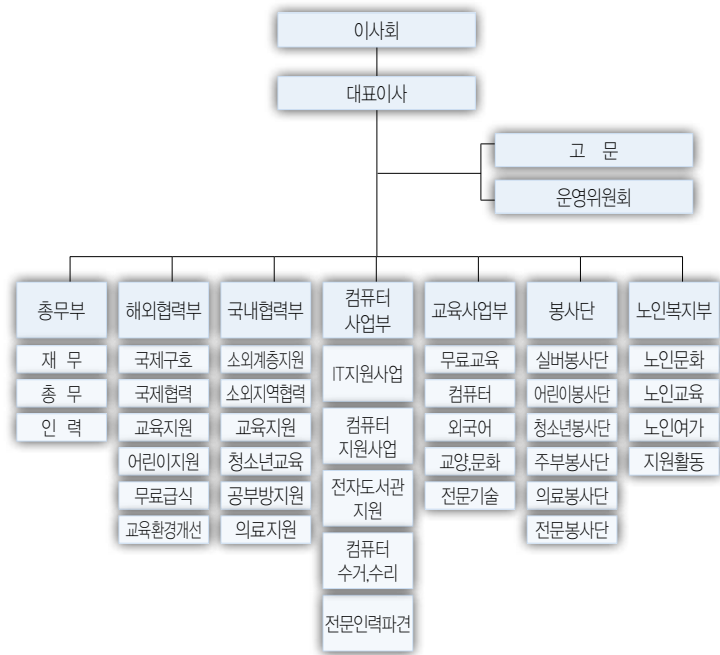

### ■ 인력현황

- 정규직 : 1명
- 계약직 : 1명
- 해외 파견 한국인 직원 수 : 1명

### ■ 자원봉사자 현황

- 총 : 150명
- 국내자원봉사자 : 140명
- 해외자원봉사자 : 10명

### ■ 사업영역에 따른 비중

국내사업 비중	해외사업 비중	북한사업 비중	기타사업	총
30%	70%	-	-	100%

### ■ 세부사업 영역

구분	사업내용	세부사업 및 프로그램
국내사업	아동복지	지역아동센터 아동역량강화사업 공부방 운영
	긴급구호 및 물품지원	국내 긴급구호 및 물품지원사업
	보건의료	의료활동
	자원봉사사업	자원봉사자 교육 자원봉사자 파견 자원봉사활동 지원
해외사업	보건의료	구중제지원 이동진료, 의료봉사활동
	교육사업	교육지도자 훈련사업, 교사 연수 및 역량강화 학교 건립 및 운영비지원, 탁아소/유치원 운영 장학금 지원, 교재비 및 학용품 지급 직업교육, 컴퓨터 교육
	해외자원봉사	해외자원봉사교육 해외자원봉사파견(의료봉사, 일반봉사) 해외자원봉사지원

- 홈페이지 : www.worldbestfriend.or.kr
- 대표 이메일 : worldbestfriend@hanmail.net
- 전화번호 : 031-206-6228
- 팩스번호 : 031-206-6229
- 주소 : 경기도 수원시 영통구 망포동 382-3 이타운2 5층 508-1호

- 설립연도 : 1950년
- 법인형태 : 사회복지법인
- 등록부처 : 보건복지부
- 조직형태 : 국제본부 및 각 회원국간의 독립적이며 상호의존적인 파트너십 관계로 이루어진 연방제 형태의 국제 NGO
- 법인대표 : 박종삼
- 운영대표 : 박종삼
- 임원수 : 20명
- 설립목적 및 미션 :  
 도움이 필요한 사람에게 기독교 정신으로 봉사하여 복지사회건설에 기여하는 것을 목적으로 하며, 미션은 기독교 국제협력기관으로 인간의 변화를 위해 노력하고 정의를 구현하며, 하나님 나라의 복음을 증거하는 것이다.
- 조직도 (도식도)

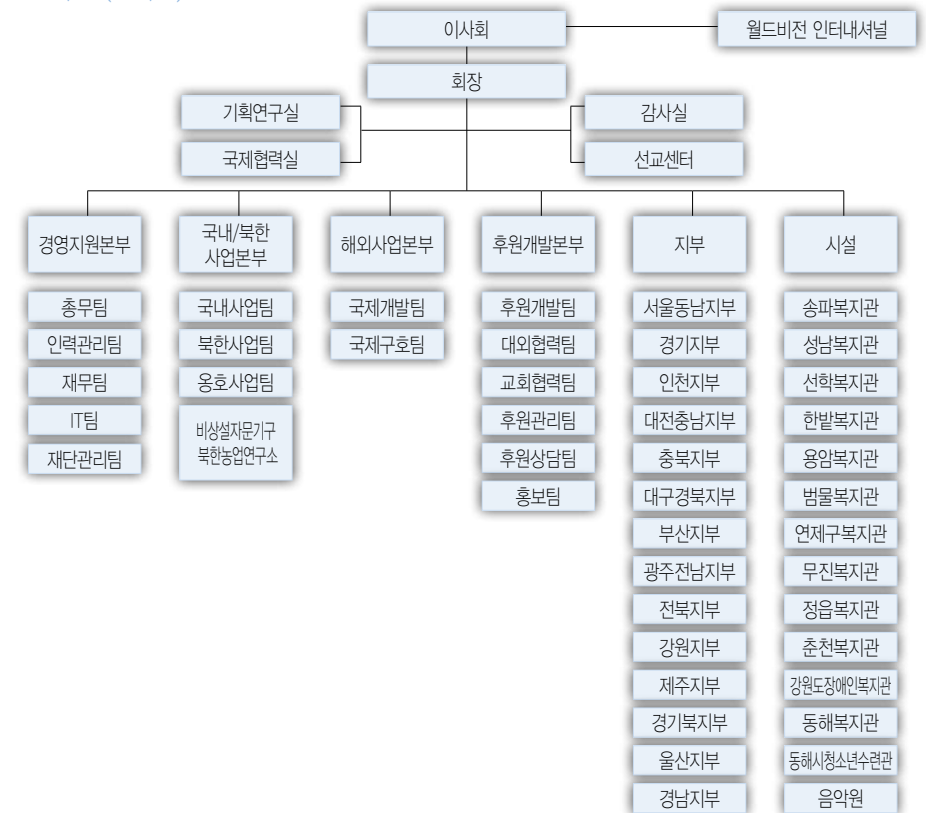

■ 인력현황

- 정규직 : 489명
- 계약직 : 105명
- 해외파견 한국인 직원 수 : 6명

■ 자원봉사자 현황

- 총 : 751명
- 국내자원봉사자 : 749명
- 해외자원봉사자 : 2명

■ 사업영역에 따른 비중

국내사업 비중	해외사업 비중	북한사업 비중	기타사업	총
31.4%	47.7%	2.3%	18.6%	100%

■ 세부사업 영역

구분	사업내용	세부사업 및 프로그램
국내사업	아동복지	결식아동지원사업 아동복지시설지원 다문화교육지원센터 아동결연지원 아동역량강화사업 공부방 운영 위기가정지원사업
	종합복지	종합사회복지관지원 장애인복지시설 집짓기, 집고치기
	지역복지	대학입학금지원
	긴급구호 및 물품지원	국내 긴급구호 및 물품지원사업
	보건의료	의료활동
	사회개발교육 (권리옹호)	아동권리교육 세계시민교육
	자원봉사사업	자원봉사자 교육 자원봉사자 파견 자원봉사활동 지원

구분	사업내용	세부사업 및 프로그램
해외사업	지역개발	소득증대사업 식수위생사업, 우물파기 빈곤퇴치특별사업 화장실 짓기, 화장실 개선
	보건의료	병원 의료지원사업, 의료장비 및약품 지원 병원건립 AIDS/HIV 관련 보건의료활동 보건위생교육, 보건의료인 교육 및 연수
	교육사업	교육지도자 훈련사업, 교사 연수 및 역량강화 학교 건립 및 운영비지원, 탁아소/유치원 운영 장학금 지원, 교재비 및 학용품 지급 직업교육, 컴퓨터 교육
	해외긴급구호	해외긴급구호사업 재난, 지진, 쓰나미, 홍수, 전쟁 등 긴급구호활동
	환경개선	나무심기
북한사업	농어촌개발사업	농업, 씨감자생산, 채소생산 북한농업전문가연수

- 홈페이지 : [www.worldvision.or.kr](http://www.worldvision.or.kr)
- 대표 이메일 : [wv@worldvision.or.kr](mailto:wv@worldvision.or.kr)
- 전화번호 : 02-2078-7000
- 팩스번호 : 02-2078-7082
- 주소 : 서울시 영등포구 여의도동 24-2

- 설립연도 : 2008년
- 법인형태 : 사단법인
- 등록부처 : 외교통상부
- 조직형태 : 한국에서 태동한 NGO
- 법인대표 : 권태일
- 운영대표 : 권태일
- 임원수 : 7명
- 설립목적 및 미션 :

가난과 재난으로 고통당하는 이들에게 민족, 인종, 성별, 종교를 초월하여 사랑을 전하고 있습니다. 현재 전 세계 20개국에 고아들을 위한 그룹홈과 지역개발사업, 의료보건사업, 결연사업 등 여러 가지 사업을 진행하고 있으며, 외교통상부의 허가를 받은 NGO단체입니다.

■ 조직도 (도식도)

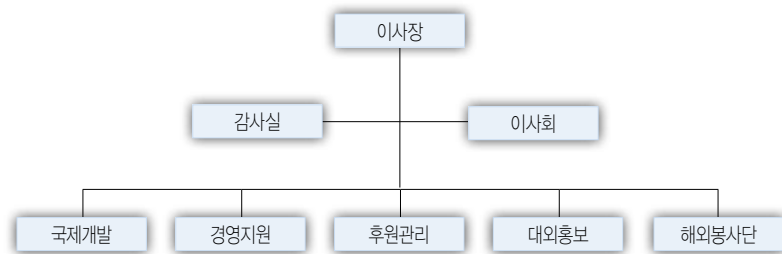

■ 인력현황

- 정규직 : 27명

■ 자원봉사자 현황

- 총 : 1명

- 해외자원봉사자 : 1명

■ 사업영역에 따른 비중

국내사업 비중	해외사업 비중	북한사업 비중	기타사업	총
-	100%	-	-	100%

■ 세부사업 영역

구분	사업내용	세부사업 및 프로그램
해외사업	지역개발	식수위생사업, 우물파기
	보건의료	이동진료
	교육사업	학교 건립 및 운영비지원, 탁아소/유치원 운영
	해외긴급구호	재난, 지진, 쓰나미, 홍수, 전쟁 등 긴급구호활동
	해외자원봉사	해외자원봉사파견(의료봉사, 일반봉사)
	기타	1:1 해외 아동 결연

■ 홈페이지 : [www.worldshare.or.kr](http://www.worldshare.or.kr)

■ 대표 이메일 : [master@worldshare.or.kr](mailto:master@worldshare.or.kr)

■ 전화번호 : 02-2683-9300

■ 팩스번호 : 02-2683-9320

■ 주소 : 서울시 구로구 오류동 8-4 SC 메디컬센터빌딩 8층

# 월드투게더

- 설립연도 : 2005년
- 법인형태 : 사단법인
- 등록부처 : 외교통상부
- 조직형태 : 한국에서 태동한 NGO
- 법인대표 : 박노숙
- 운영대표 : 박노숙
- 임원수 : 5명
- 설립목적 및 미션 :

- (1) 월드투게더는 사회를 변화시킬 수 있는 한 사람의 역량과 잠재력을 믿습니다.
- (2) 월드투게더는 한 사람에게 내재된 역량을 개발함으로써 개발도상국의 자립을 실현합니다.

### ■ 조직도 (조직도)

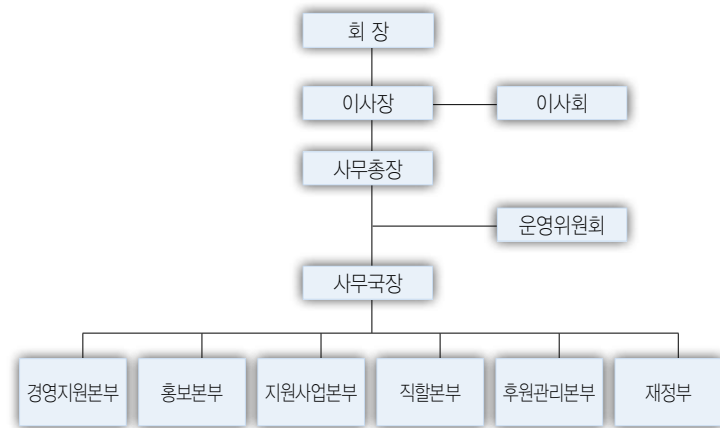

### ■ 인력현황

- 정규직 : 8명
- 해외파견 한국인 직원 수 : 7명

### ■ 자원봉사자 현황

- 총 : 223명
- 국내 자원봉사자 : 201명
- 해외 자원봉사자 : 22명

### ■ 사업영역에 따른 비중

국내사업 비중	해외사업 비중	북한사업 비중	기타사업	총
53%	47%	-	-	100%

### ■ 세부사업 영역

구분	사업내용	세부사업 및 프로그램
국내사업	이동복지	결식아동지원사업 다문화교육지원사업 공부방운영
	종합복지	종합사회복지관지원 노인복지시설 장애인복지시설
	지역복지	저소득층지원
	사회개발교육	세계시민교육
해외사업	지역개발	소득증대사업 식수위생사업, 우물파기 빈곤퇴치특별사업 주택사업(집짓기, 집고치기)
	보건의료	병원 의료지원사업, 의료장비 및 약품 지원 AIDS/HIV 관련 보건의료활동 보건위생교육, 보건의료인 교육 및 연수 이동진료, 의료봉사활동
	농축산개발	사료공장지원사업, 비료지원 농업전문가연수, 농업기술 전수 및 교육 씨감자생산, 채소생산
	교육사업	학교건립 및 운영비지원, 탁아소/유치원운영 장학금 지원, 교재비 및 학용품 지급 직업교육, 컴퓨터교육
	해외자원봉사	해외자원봉사교육 해외자원봉사파견 해외자원봉사지원
	국제교류협력	교류 및 연수

- 홈페이지 : www.worldtogether.or.kr
- 대표 이메일 : wtngo@worldtogether.or.kr
- 전화번호 : 02-429-4004
- 팩스번호 : 02-472-9277
- 주소 : 서울시 강동구 천호1동 31-12 2층

- 설립연도 : 2006년
- 법인형태 : 사단법인
- 등록부처 : 외교통상부
- 조직형태 : 한국에서 태동한 NGO
- 법인대표 : 박준교
- 운영대표 : 이용숙
- 임원수 : 9명
- 설립목적 및 미션 :

위드(WITH: Wholistic Interest Through Health)는 사랑과 나눔의 정신으로 빈곤, 기아, 재해로 고통받는 지구촌 이웃의 전인적 회복을 위한 긴급한 필요인 구호와 구제활동을 함과 동시에 지속적인 지역역량 개발, 국제영양구호 및 식생활영양개선 활동을 목적으로 하는 비영리 단체입니다.

- 인력현황
  - 정규직 : 11명
  - 계약직 : 9명
  - 해외파견 한국인 직원 수 : 38명

- 자원봉사자 현황
  - 총 : 20명
  - 국내 자원봉사자 : 10명
  - 해외 자원봉사자 : 10명

■ 사업영역에 따른 비중

국내사업 비중	해외사업 비중	북한사업 비중	기타사업	총
5%	72%	2%	21%	100%

■ 세부사업 영역

구분	사업내용	세부사업 및 프로그램
국내사업	보건의료	보건위생 교육
	사회개발교육	세계시민교육
	자원봉사사업	자원봉사자 교육 자원봉사자 파견
해외사업	지역개발	식수위생사업, 우물파기
	보건의료	AIDS/HIV 관련 보건의료활동 구충제지원 보건위생교육, 보건의료인 교육 및 연수 이동진료, 의료봉사활동
	교육사업	학교건립 및 운영비지원, 탁아소/유치원운영
	해외자원봉사	해외자원봉사파견
	국제교류협력	교류 및 연수
북한사업	아동보호지원사업	급식, 영양 의류지원

- 홈페이지 : [www.iwith.or.kr](http://www.iwith.or.kr)
- 대표 이메일 : [with@iwith.or.kr](mailto:with@iwith.or.kr)
- 전화번호 : 02-322-2516
- 팩스번호 : 02-333-6058
- 주소 : 서울시 마포구 서교동 442-5 수양빌딩 3층

- 설립연도 : 1994년
- 법인형태 : 사단법인
- 등록부처 : 외교통상부
- 조직형태 : 해외본부를 두고 있는 한국지부 형태의 NGO
- 법인대표 : 현승중
- 운영대표 : 박동은
- 임원수 : 25명
- 설립목적 및 미션 :  
유니세프 한국위원회는 한국에서 유니세프를 대표하여 세계 어린이의 생존, 보호, 발달의 권리 신장을 위한 홍보 및 기금모금 사업을 추진하는 것을 목적으로 한다.
- 조직도 (도식도)

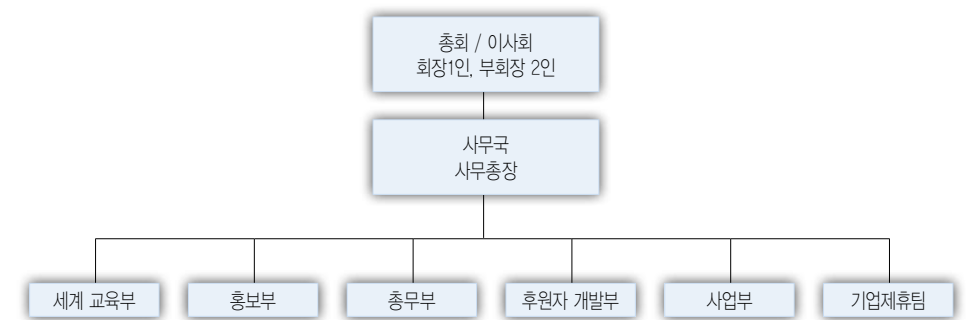

- 인력현황
  - 정규직 : 41명
  - 계약직 : 4명

■ 자원봉사자 현황

- 총 : 500명
- 해외 자원봉사자 : 500명

■ 사업영역에 따른 비중

국내사업 비중	해외사업 비중	북한사업 비중	기타사업	총
9%	80%	3%	8%	100%

■ 세부사업 영역

구분	사업내용	세부사업 및 프로그램
국내사업	사회개발교육	아동권리교육 세계시민교육
	기타	2009 SBS 희망tv 행사비용 국내단체 회비/후원금 납부 등 학회지원
해외사업	보건의료	AIDS/HIV 관련 보건의료활동 말라리아 약 보급
	교육사업	기초교육과 성평등
	해외긴급구호	재난, 지진, 쓰나미, 홍수, 전쟁 등 긴급구호활동
	권리옹호	아동인권(어린이권리증진)
	기타	어린이 보호 어린이 생존 및 발달
북한사업	어린이 생존 및 발달	식수/영양/아동보건(예방접종 등)/모자보건

- 홈페이지 : www.unicef.or.kr
- 대표 이메일 : unicef@unicef.or.kr
- 전화번호 : 02-735-2315
- 팩스번호 : 02-738-8504
- 주소 : 서울시 종로구 창성동 17-1

- 설립연도 : 1959년
- 법인형태 : 사회복지법인
- 등록부처 : 서울특별시
- 조직형태 : 한국에서 태동한 NGO
- 법인대표 : 김영현
- 운영대표 : 조규환
- 임원수 : 16명
- 설립목적 및 미션 :  
사회복지사업법 제2조의 규정에 의한 사업과 정신지체장애인에 대한 재활 및 교육사업과 청소년  
육성사업을 수행함으로써 사회복지발전에 이바지함을 목적으로 한다.
- 조직도 (도식도)

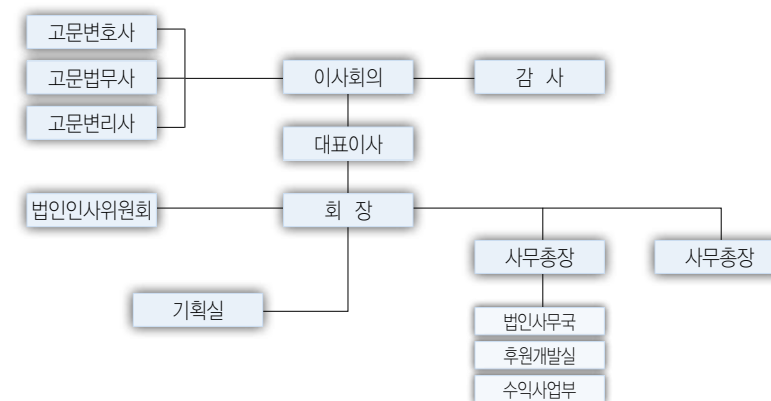

- 인력현황
- 정규직 : 350명
- 계약직 : 177명
- 해외파견 한국인 직원 수 : 1명

■ 자원봉사자 현황

- 총 : 2,646명
- 국내 자원봉사자 : 2,639명
- 해외 자원봉사자 : 7명

■ 사업영역에 따른 비중

국내사업 비중	해외사업 비중	북한사업 비중	기타사업	총
99%	1%	-	-	100%

■ 세부사업 영역

구분	사업내용	세부사업 및 프로그램
국내사업	아동복지	아동복지시설지원
	종합복지	장애인복지시설
	보건의료	병원건립 및 운영
	기타	재활체육, 출소자·청소년·모자가족지원
해외사업	지역개발	주택사업(집짓기, 집고치기)
	보건의료	병원 의료지원사업, 의료장비 및약품 지원 AIDS/HIV 관련 보건의료활동 말라리아 약 보급 구충제지원 이동진료, 의료봉사활동
	교육사업	교육지도자 훈련사업, 교사연수 및 역량강화 학교건립 및 운영비지원, 탁아소/유치원운영
	해외자원봉사	해외자원봉사교육 해외자원봉사파견
	국제교류협력	교류 및 연수
	기타	인식개선

- 홈페이지 : [www.angelshaven.or.kr](http://www.angelshaven.or.kr)
- 대표 이메일 : [unsac@hanmail.net](mailto:unsac@hanmail.net)
- 전화번호 : 02-358-4732
- 팩스번호 : 02-358-4733
- 주소 : 서울시 은평구 구산동 191-1

- 설립연도 : 1991년
- 법인형태 : 사회복지법인
- 등록부처 : 보건복지부
- 조직형태 : 기업사회복지재단
- 법인대표 : 이경준
- 운영대표 : 정영일
- 임원수 : 8명
- 설립목적 및 미션 :
  - (1) 우리는 하나님의 뜻대로 일합니다.
  - (2) 우리는 빵과 복음을 함께 전합니다.
  - (3) 우리는 베풀기보다는 섬기는 자세로 일합니다.
  - (4) 우리는 유명해지기보다는 섬기는 자세로 일합니다.
  - (5) 우리는 지식을 통해 기부금을 잘 사용합니다.
  - (6) 우리는 현장을 우선으로 발로 일합니다.
  - (7) 우리는 남들이 가기 싫어하는 곳을 기쁘게 달려갑니다.
- 조직도 (도식도)

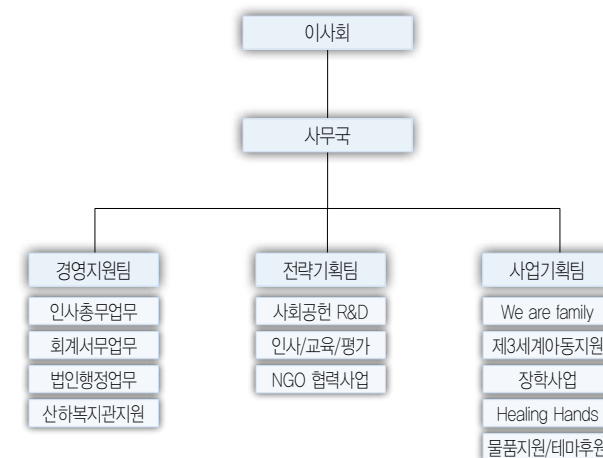

■ 인력현황

- 정규직 : 3명

■ 사업영역에 따른 비중

국내사업 비중	해외사업 비중	북한사업 비중	기타사업	총
31.5%	-	11.3%	57.2%	100%

■ 세부사업 영역

구분	사업내용	세부사업 및 프로그램
국내사업	종합복지	종합복지관지원 노인복지시설
	지역복지	대학입학금지원
	긴급구호 및 물품지원	국내 긴급구호 및 물품지원사업
	기타	치료비 지원사업
해외사업	교육사업	학교 건립 및 운영비지원 장학금 지원
	기타	제3세계 아동결연
북한사업	보건의료사업	병원 의료지원사업

■ 홈페이지 : [www.elandwelfare.or.kr](http://www.elandwelfare.or.kr)

■ 대표 이메일 : [webmaster@elandwelfare.or.kr](mailto:webmaster@elandwelfare.or.kr)

■ 전화번호 : 02-3142-1900

■ 팩스번호 : 02-3142-1903

■ 주소 : 서울시 마포구 창전동 19-8 이랜드빌딩

■ 설립연도 : 1997년

■ 법인형태 : 사단법인

■ 등록부처 : 보건복지부

■ 조직형태 : 한국에서 태동한 NGO

■ 법인대표 : 정성호

■ 운영대표 : 정성호

■ 임원수 : 11명

■ 설립목적 및 미션 :

만물공존의 자비정신을 토대로 사회적, 경제적 소외로 고통 받는 사람들을 지원하고, 함께 사는 세상을 만들기 위해 인종과 국경을 초월하는 노력으로 인류의 평화와 복지 실현에 기여함을 목적으로 한다.

■ 조직도 (도식도)

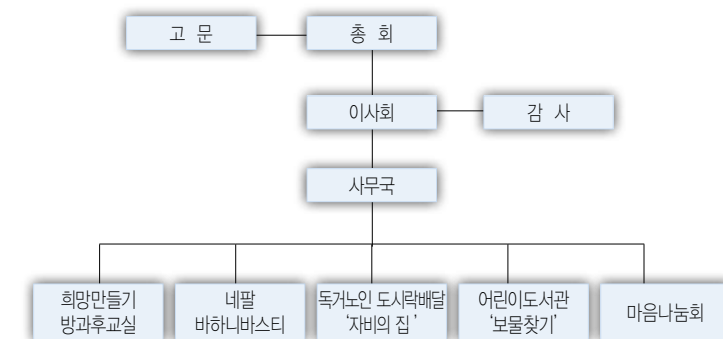

■ 인력현황

- 정규직 : 9명

- 비상근 : 2명

- 해외파견 한국인 직원 수 : 1명

■ 자원봉사자 현황

- 총 : 60명
- 국내자원봉사자 : 60명

■ 사업영역에 따른 비중

국내사업 비중	해외사업 비중	북한사업 비중	기타사업	총
89.3%	10.7%	-	-	100%

■ 세부사업 영역

구분	사업내용	세부사업 및 프로그램
국내사업	아동복지	아동결연지원 공부방 운영 아동지원사업비
	종합복지	노인복지시설
	자원봉사사업	자원봉사자 파견
해외사업	교육사업	학교 건립 및 운영비지원, 탁아소/유치원 운영 장학금 지원, 교재비 및 학용품 지급 직업교육, 컴퓨터 교육

- 홈페이지 : [www.bcej.org](http://www.bcej.org)
- 대표 이메일 : [bcej1991@naver.com](mailto:bcej1991@naver.com)
- 전화번호 : 02-722-9066
- 팩스번호 : 02-722-9055
- 주소 : 서울시 종로구 청진동 2-2

- 설립연도 : 2006년
- 법인형태 : 비영리민간단체
- 등록부처 : 마포세무서
- 조직형태 : 한국에서 태동한 NGO
- 법인대표 : 문미정
- 운영대표 : 문미정
- 임원수 : 3명
- 설립목적 및 미션 :  
사람이 사람으로 사는 세상
- 인력현황
  - 정규직 : 1명
- 자원봉사자 현황
  - 총 : 700명
  - 국내자원봉사자 : 700명

■ 사업영역에 따른 비중

국내사업 비중	해외사업 비중	북한사업 비중	기타사업	총
88%	12%	-	-	100%

■ 세부사업 영역

구분	사업내용	세부사업 및 프로그램
국내사업	이동복지	공부방운영
	자원봉사사업	자원봉사자 교육 자원봉사자 파견 자원봉사활동 지원
	기타	장애아동 교육지원
해외사업	지역개발	식수위생사업, 우물파기 주택사업(집짓기, 집고치기) 화장실 짓기, 화장실 개선
	교육사업	장학금 지원, 교재비 및 학용품 지급
	국제교류협력	교류 및 연수

- 홈페이지 : www.inyeoun.net
- 대표 이메일 : inyeounnet@gmail.com
- 전화번호 : 02-701-4802
- 팩스번호 : 1540-100-4802
- 주소 : 서울시 마포구 창전동 13-3 벽송빌딩 301호

- 설립연도 : 2005년
- 법인형태 : 시 출연재단
- 등록부처 : 인천광역시
- 조직형태 : 한국에서 태동한 NGO
- 법인대표 : 신동근
- 운영대표 : 신동근
- 임원수 : 10명
- 설립목적 및 미션 :  
영어, 중국어, 일어 등 각 분야의 최고의 전문가들이 국제교류업무에 대한 경험과 노하우를 결합하여 동북아 지역도시 간 교류촉진 등 국제화의 새로운 비전을 제시함은 물론, 자매, 우호도시와의 민간차원 교류확대, 심화, 외국인에 대한 지원 및 각종 편의 제공, 시민 및 단체의 남북교류와 각종 국제교류지원 등 다양한 사업을 수행하는 데 목적이 있다.
- 조직도 (도식도)

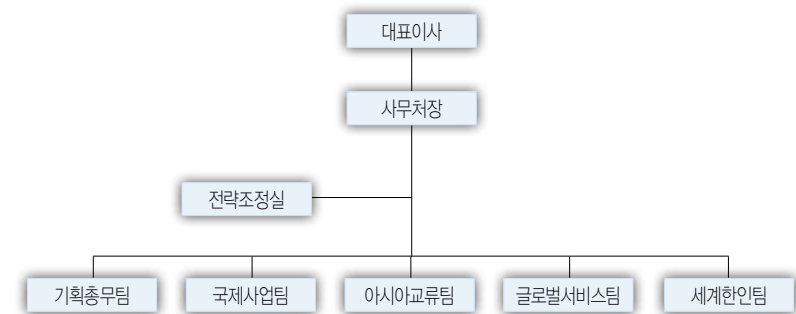

- 인력현황
- 정규직 : 26명

■ 자원봉사자 현황

- 총 : 150명
- 국내자원봉사자 : 150명

■ 사업영역에 따른 비중

국내사업 비중	해외사업 비중	북한사업 비중	기타사업	총
100%	-	-	-	100%

■ 세부사업 영역

구분	사업내용	세부사업 및 프로그램
국내사업	자원봉사사업	자원봉사자 교육 자원봉사자활동 지원

- 홈페이지 : [www.icice.or.kr](http://www.icice.or.kr)
- 대표 이메일 : [webmaster@icice.or.kr](mailto:webmaster@icice.or.kr)
- 전화번호 : 032-451-1711
- 팩스번호 : 032-441-7916
- 주소 : 인천시 남동구 구월1동 1140-5 대흥빌딩 3층

- 설립연도 : 1974년
- 법인형태 : 사단법인
- 등록부처 : 보건복지부
- 조직형태 : 한국에서 태동한 NPO
- 법인대표 : 신상철
- 운영대표 : 신상철
- 임원수 : 19명
- 설립목적 및 미션 :

장미회는 예수 그리스도가 보여주신 박애정신에 기반을 두고 간질병 환우의 진료, 상담 및 선교를 통하여 건강한 사회인으로 살아가도록 돕기 위하여 설립된 기독교 선교단체로서 박애정신에 기반을 두고 국내외 간질병 환자의 치료 및 사회 복귀와 해외 협력사업을 하고 있습니다.

■ 인력현황

- 정규직 : 5명
- 자원봉사자 현황
- 총 : 70명
- 국내자원봉사자 : 50명
- 해외자원봉사자 : 20명

■ 사업영역에 따른 비중

국내사업 비중	해외사업 비중	북한사업 비중	기타사업	총
62%	38%	-	-	100%

■ 세부사업 영역

구분	사업내용	세부사업 및 프로그램
국내사업	기타	간질환진료, 계몽 교육
해외사업	보건의료	병원 의료지원사업, 의료장비 및약품 지원 이동진료, 의료봉사활동
	교육사업	학교 건립 및 운영비지원, 탁아소/유치원 운영 장학금 지원, 교재비 및 학용품 지급
	해외자원봉사	해외자원봉사파견(의료봉사, 일반봉사)

- 홈페이지 : www.roseclub.or.kr
- 전화번호 : 02-394-2325
- 팩스번호 : 02-394-2169
- 주소 : 서울시 종로구 부암동 175-1 부원빌딩 301~3호

- 설립연도 : 2003년
- 법인형태 : 사단법인
- 등록부처 : 통일부
- 조직형태 : 한국에서 태동한 NGO
- 법인대표 : 황금추
- 운영대표 : 황금추
- 임원수 : 5명
- 설립목적 및 미션 :

전남도민남북교류협의회는 지방간 남북교류협력사업을 통해 민족화해협력운동을 지역으로 확대, 발전시켜 나감으로써 '지방분권' 시대에 맞는 지방차원의 남북교류 및 협력사업을 정착시키고 문화, 체육, 경제교류와 인적, 물질 교류 등 남북교류의 영역을 넓혀 전남이 통일시대의 선구적 역할을 담당하기 위해 2003년 4월 18일 전라남도과 22개 시군, 민간단체가 모여 창립하였다.

■ 조직도 (도식도)



- 인력현황
- 정규직 : 2명

■ 사업영역에 따른 비중

국내사업 비중	해외사업 비중	북한사업 비중	기타사업	총
20%	-	80%	-	100%

■ 세부사업 영역

구분	사업내용	세부사업 및 프로그램
국내사업	사회개발교육 (권리옹호)	평화교육
북한사업	농어촌개발사업	농업, 씨감자생산, 채소생산
	아동보호지원사업	어린이영양생산시설

- 홈페이지 : [www.unijn.or.kr](http://www.unijn.or.kr)
- 대표 이메일 : [karrmen@naver.com](mailto:karrmen@naver.com)
- 전화번호 : 062-361-8061
- 팩스번호 : 062-361-8062
- 주소 : 광주시 서구 농성2동 630-15 5층

- 설립연도 : 1987년
- 법인형태 : 사단법인
- 등록부처 : 보건복지부
- 조직형태 : 한국에서 태동한 NGO
- 법인대표 : 강대기
- 운영대표 : 강대기
- 임원수 : 9명
- 설립목적 및 미션 :

정해복지는 복지사회의 건설을 위해 정부의 제도적인 지원과 노력뿐만 아니라 민간 단체와 시민들의 적극적인 참여와 노력이 반드시 필요합니다. 이에 소외되고 어려운 이웃을 위해 봉사하고자 하는 사람들이 중심이 되어 민간차원에서 바른사회 구현 및 복지사회 건설에 이바지하겠다는 순수한 뜻을 모아 본 회를 설립하였습니다. 정해복지가 소망하는 복지사회는 모든 사람들이 복지, 환경, 문화 수준에 있어서 사회의 번영과 발전의 혜택을 골고루 누릴 수 있는 사회입니다. 이를 위해 본회는 앞으로도 지속적인 다양한 실천과 노력을 전개해 나갈 것입니다.

- 인력현황
  - 정규직 : 4명
  - 계약직 : 2명
- 자원봉사자 현황
  - 총 : 80명
  - 국내자원봉사자 : 30명
  - 해외자원봉사자 : 50명

■ 사업영역에 따른 비중

국내사업 비중	해외사업 비중	북한사업 비중	기타사업	총
70%	30%	-	-	100%

■ 세부사업 영역

구분	사업내용	세부사업 및 프로그램
국내사업	종합복지	노숙인 및 외국인보호시설
	지역복지	저소득층지원
	보건의료	저소득층 건강검진 의료활동
	기타	문화복지 알림 월간지 발행
해외사업	교육사업	학교 건립 및 운영비지원
	해외자원봉사	해외자원봉사지원

- 홈페이지 : [www.junghae.or.kr](http://www.junghae.or.kr)
- 대표 이메일 : [cos4ever@nate.com](mailto:cos4ever@nate.com)
- 전화번호 : 02-581-4011
- 팩스번호 : 02-581-4012
- 주소 : 서울시 서초구 잠원동 69-14 반포쇼핑타운 6동 408호

- 설립연도 : 1992년
- 법인형태 : 사단법인
- 등록부처 : 통일부
- 조직형태 : 한국에서 태동한 NGO
- 법인대표 : 김도현
- 운영대표 : 신법타 스님
- 임원수 : 11명
- 설립목적 및 미션 :  
부처님의 동체대비와 자비정신을 본받아 북한지원사업과 불우한 이웃돕기사업
- 조직도 (도식도)

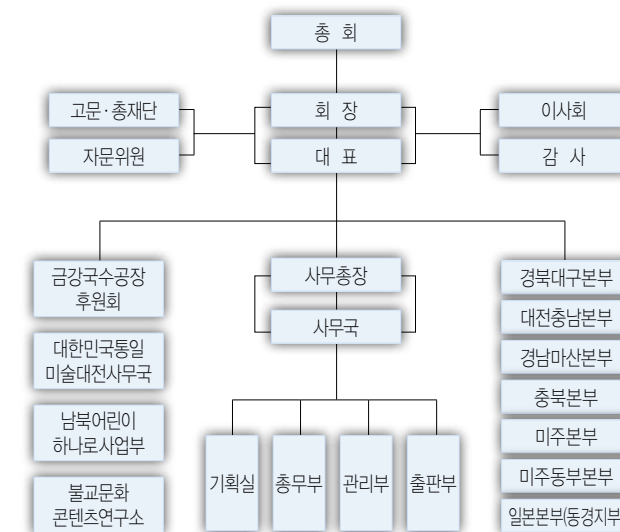

■ 인력현황

- 정규직 : 5명
- 자원봉사자 현황
- 총 : 60명
- 국내자원봉사자 : 60명

■ 사업영역에 따른 비중

국내사업 비중	해외사업 비중	북한사업 비중	기타사업	총
30%	-	60%	10%	100%

■ 세부사업 영역

구분	사업내용	세부사업 및 프로그램
국내사업	아동복지	결식아동지원사업
북한사업	아동보호지원사업	급식, 영양
	기타	주택사업(집짓기, 집고치기)

- 홈페이지 : www.bubtanet.org
- 대표 이메일 : bubta@bubtanet.org
- 전화번호 : 02-741-9345~6
- 팩스번호 : 02-741-9347
- 주소 : 서울시 성북구 성북동 179-74

- 설립연도 : 2004년
- 법인형태 : 사단법인
- 등록부처 : 보건복지부
- 조직형태 : 한국에서 태동한 NGO
- 법인대표 : 송현섭
- 운영대표 : 송현섭
- 임원수 : 15명
- 설립목적 및 미션 :

본 법인은 국내외의 기아와 각종 질병, 전쟁과 천재지변, 각종 환경파괴와 오염으로 인해 삶의 고통 받고 있는 모든 사람들에게 정신적, 물질적인 지원을 함으로써 그들이 인간답게 살 수 있는 최소한의 권리와 자립적인 기반을 마련할 수 있도록 인종과 국경을 초월한 지구촌 복지 공동체 실현과 인류평화에 기여함을 목적으로 한다.

■ 인력현황

- 정규직 : 11명
- 해외파견 한국인 직원 수 : 9명
- 자원봉사자 현황
- 총 : 22명
- 국내 자원봉사자 : 11명
- 해외 자원봉사자 : 11명

■ 사업영역에 따른 비중

국내사업 비중	해외사업 비중	북한사업 비중	기타사업	총
27%	70%	-	3%	100%

■ 세부사업 영역

구분	사업내용	세부사업 및 프로그램
국내사업	종합복지	노인복지시설 노숙인 및 외국인보호시설
	지역복지	저소득층지원
	긴급구호 및 물품지원	국내 긴급구호 및 물품지원사업
해외사업	지역개발	소득증대사업 식수위생사업, 우물파기
	보건의료	병원 의료지원사업, 의료장비 및 약품 지원 말라리아 약 보급 보건위생교육, 보건의료인 교육 및 연수
	농축산개발	농업전문가연수, 농업기술 전수 및 교육
	교육사업	학교건립 및 운영비지원, 탁아소/유치원운영 장학금 지원, 교재비 및 학용품 지급
	해외자원봉사	해외자원봉사교육 해외자원봉사파견 해외자원봉사지원
	국제교류협력	교류 및 연수

- 홈페이지 : [www.goodhands.or.kr](http://www.goodhands.or.kr)
- 대표 이메일 : [good@goodhands.or.kr](mailto:good@goodhands.or.kr)
- 전화번호 : 02-3409-0303
- 팩스번호 : 02-455-9353
- 주소 : 서울시 광진구 능동 283-15 동산빌딩 301호

- 설립연도 : 1998년
- 법인형태 : 사단법인
- 등록부처 : 외교통상부
- 조직형태 : 한국에서 태동한 NGO
- 법인대표 : 강문규
- 운영대표 : 강문규
- 임원수 : 15명
- 설립목적 및 미션 :

인간과 자연이 공존하는 지구촌 건설에 기여합니다. 지구촌나눔운동은 지구촌의 가난한 이웃을 돕고 시민사회의 발전을 도모함으로써 인간과 자연이 공존하는 지구촌 건설에 기여합니다.

- (1) 개도국 주민들의 능력 배양을 통한 개발자원 : 빈곤문제의 보다 근본적인 해결을 위해서 개도국 주민들의 능력을 배양하고 주민참여를 통한 개발사업을 지원한다.
- (2) 지구촌 시민사회발전지원 : 지구촌 시민사회의 발전을 지원함으로써 각국 시민사회와 인류문제의 해결을 위한 동반자가 되고자 한다.
- (3) 재난 분쟁지역에 긴급구호 활동 : 지구촌 각지에서 뜻하지 않게 발생하는 재난과 전쟁으로 인한 피해자들이 재건할 수 있도록 긴급구호 활동을 전개한다.
- (4) 인권, 빈곤, 환경 등 인류가 직면한 과제에 관한 교육 : 개도국의 개발과 환경 남북문제 등에 대한 시민들의 관심을 불러일으키고 지구공동체 의식을 확산하기 위한 홍보와 교육활동을 전개한다.
- (5) 빈곤퇴치와 지속가능한 발전을 위한 연구, 정책캠페인 : 정부의 원조규모나 원조정책, 시민사회의 국제개발협력이 지구촌의 빈곤퇴치와 지속가능한 발전에 실질적으로 뒷받침될 수 있도록 민간차원의 연구와 정책캠페인을 전개한다.

■ 조직도 (도식도)

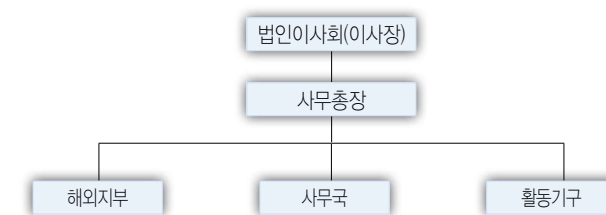

■ 인력현황

- 정규직 : 5명
- 계약직 : 2명
- 해외파견 한국인 직원 수 : 15명

■ 자원봉사자 현황

- 총 : 113명
- 국내 자원봉사자 : 100명
- 해외 자원봉사자 : 13명

■ 사업영역에 따른 비중

국내사업 비중	해외사업 비중	북한사업 비중	기타사업	총
36%	50%	-	14%	100%

■ 세부사업 영역

구분	사업내용	세부사업 및 프로그램
국내사업	사회개발교육	세계시민교육
	자원봉사사업	자원봉사자 파견
해외사업	지역개발	소득증대사업 식수위생사업, 우물파기 빈곤퇴치특별사업
	보건의료	AIDS/HIV 관련 보건의료활동 재활사업
	해외자원봉사	해외자원봉사교육 해외자원봉사파견(의료봉사, 일반봉사) 해외자원봉사지원

- 홈페이지 : [www.gcs.or.kr](http://www.gcs.or.kr)
- 대표 이메일 : [gcskorea@chol.com](mailto:gcskorea@chol.com)
- 전화번호 : 02-747-7044
- 팩스번호 : 02-747-7046
- 주소 : 서울시 종로구 운니동 가든타워 1701호

- 설립연도 : 1994년
- 법인형태 : 사단법인
- 등록부처 : 고용노동부
- 조직형태 : 한국에서 태동한 NGO
- 법인대표 : 김해성
- 운영대표 : 김해성
- 임원수 : 8명
- 설립목적 및 미션 :

모든 사람은 인종과 국가를 초월하여 존엄성을 갖는다는 가치를 설립 이념으로, 한국 땅에 와 일하고 있는 외국인노동자들과 중국동포를 위한 상담 및 지원을 통하여 고난 받은 이들을 위한 새 생명 살리기 운동을 전개함으로써 은혜로운 사회실현에 기여함을 목적으로 설립되었습니다.

■ 조직도 (도식도)

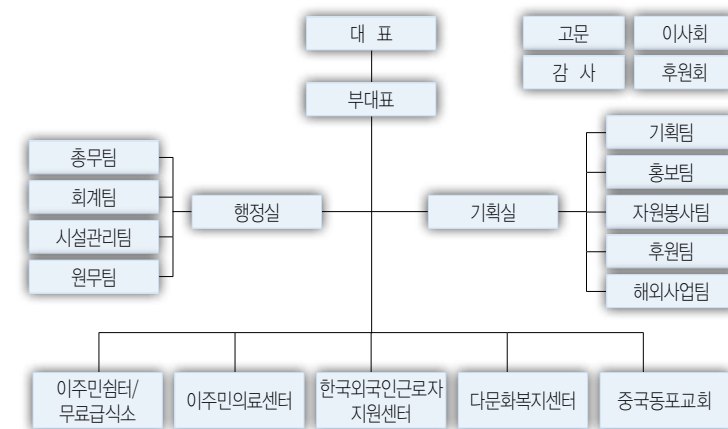

■ 인력현황

- 정규직 : 71명
- 계약직 : 15명

■ 자원봉사자 현황

- 총 : 8,400명
- 국내자원봉사자 : 8,400명

■ 사업영역에 따른 비중

국내사업 비중	해외사업 비중	북한사업 비중	기타사업	총
100%	-	-	-	100%

■ 세부사업 영역

구분	사업내용	세부사업 및 프로그램
국내사업	아동복지	다문화교육지원사업 지역아동센터 공부방 운영
	종합복지	노숙인 및 외국인보호시설
	보건의료	병원건립 및 운영
	기타	외국인 노동자 상담

■ 홈페이지 : www.g4w.net

■ 대표 이메일 : g4w@g4w.net

■ 전화번호 : 02-863-6622

■ 팩스번호 : 02-863-6633

■ 주소 : 서울시 구로구 가리봉1동 137-22

■ 설립연도 : 2008년

■ 법인형태 : 사단법인

■ 등록부처 : 문화체육관광부

■ 조직형태 : 한국에서 태동한 NGO

■ 법인대표 : 임태중

■ 운영대표 : 임태중

■ 임원수 : 9명

■ 설립목적 및 미션 :

지라니문화사업단은 아프리카 케냐 지라니 합창단의 창단으로 시작되어 전 세계에 아프리카의 희망을 알리고 일깨우는 “희망의 메신저” 역할에 대한 비전을 가지고 있습니다.

■ 조직도 (도식도)

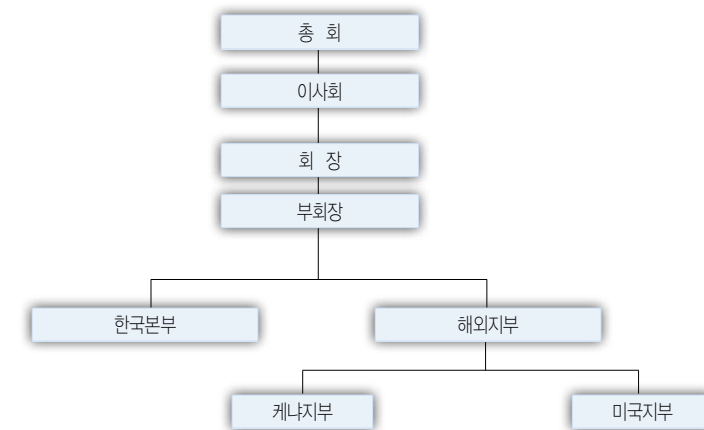

■ 인력현황

- 정규직 : 10명

- 해외 파견 한국인 직원 수 : 3명

■ 자원봉사자 현황

- 총 : 20명
- 국내자원봉사자 : 20명

■ 사업영역에 따른 비중

국내사업 비중	해외사업 비중	북한사업 비중	기타사업	총
-	100%	-	-	100%

■ 세부사업 영역

구분	사업내용	세부사업 및 프로그램
해외사업	교육사업	학교 건립 및 운영비지원 장학금 지원, 교재비 및 학용품 지급

- 홈페이지 : www.jirani.kr
- 대표 이메일 : jirani@jirani.kr
- 전화번호 : 02-3461-7200
- 팩스번호 : 02-3461-7203
- 주소 : 서울시 영등포구 대림1동 700-2 연희빌딩 401호

- 설립연도 : 1998년
- 법인형태 : 사회복지법인
- 등록부처 : 보건복지부
- 조직형태 : 한국에서 태동한 NGO
- 법인대표 : 최종웅
- 운영대표 : 최종웅
- 임원수 : 13명
- 설립목적 및 미션 :  
모든 사람들이 하나 되는 즐거운 세상

■ 조직도 (도식도)



■ 인력현황

- 정규직 : 9명

■ 자원봉사자 현황

- 총 : 50명

■ 사업영역에 따른 비중

국내사업 비중	해외사업 비중	북한사업 비중	기타사업	총
70%	10%	-	20%	100%

■ 세부사업 영역

구분	사업내용	세부사업 및 프로그램
국내사업	아동복지	아동복지시설지원 지역아동센터
	종합복지	종합사회복지관지원 노인복지시설 장애인복지시설 영유아보육시설
	긴급구호 및 물품지원	국내 긴급구호 및 물품지원사업
해외사업	보건의료	병원 의료지원사업, 의료장비 및 약품 지원 이동진료, 의료봉사활동
	교육사업	직업교육, 컴퓨터교육

■ 홈페이지 : [www.jgo.or.kr](http://www.jgo.or.kr)

■ 대표 이메일 : [jgo@jgo.or.kr](mailto:jgo@jgo.or.kr)

■ 전화번호 : 02-942-0144~5

■ 팩스번호 : 02-942-0146

■ 주소 : 서울시 성북구 하월곡동 22-38

## 청수나눔실천회

- 설립연도 : 2000년
- 법인형태 : 사단법인
- 등록부처 : 문화체육관광부
- 조직형태 : 한국에 본부를 두고 캄보디아를 주 사업장으로 현지에서 국제 NGO로 활동하며, 국내에서는 북한 및 해외동포 돕기 등의 활동을 함
- 법인대표 : 박청수
- 운영대표 : 박청수
- 임원수 : 13명
- 설립목적 및 미션 :  
세계의 무지·빈곤·질병 퇴치와 종교간 협력 그리고 원불교 세계교화 등을 목적으로 한다.
- 인력현황
  - 정규직 : 5명
  - 계약직 : 2명
  - 해외파견 한국인 직원 수 : 3명
- 자원봉사자 현황
  - 총 : 5명
  - 국내자원봉사자 : 3명
  - 해외자원봉사자 : 2명

### ■ 사업영역에 따른 비중

국내사업 비중	해외사업 비중	북한사업 비중	기타사업	총
10%	70%	10%	10%	100%

### ■ 세부사업 영역

구분	사업내용	세부사업 및 프로그램
국내사업	기타	소년소녀가장돕기
해외사업	보건의료	병원 의료지원사업, 의료장비 및 약품 지원 보건위생교육, 보건의료인 교육 및 연수 이동진료, 의료봉사활동
	교육사업	탁아소/유치원 운영 장학금 지원 교재비 및 학용품 지급 컴퓨터 교육
	해외자원봉사	해외자원봉사파견(의료봉사, 일반봉사)
북한사업	기타	자동수도꼭지 제작지원

- 홈페이지 : [www.motherpark.org](http://www.motherpark.org)
- 대표 이메일 : [motherpark@dreamwiz.com](mailto:motherpark@dreamwiz.com)
- 전화번호 : 02-598-6282
- 팩스번호 : 02-598-6282
- 주소 : 서울시 서초구 서초동 1599-2 LG서초에클라트 2020호

# 최경주재단

- 설립연도 : 2008년
- 법인형태 : 사단법인
- 등록부처 : 서울특별시
- 조직형태 : 한국에서 태동한 NGO
- 법인대표 : 최경주, 피홍배
- 운영대표 : 최경주, 피홍배
- 임원수 : 10명
- 설립목적 및 미션 :

프로골퍼 최경주 선수가 개인적으로 해 오던 나눔 활동을 보다 조직적이고 체계적으로 해보고자 계획하던 중 여러분들이 자발적으로 동참하면서 자연스럽게 단체를 만들게 되었습니다. 미래의 기둥이 될 아동과 청소년들에게 희망을 주고 갑작스러운 재난을 당한 이웃을 보살피는 한편 한국 골프의 발전을 위해 다양하고 발전적인 방안을 모색하고자 본 재단을 설립하게 되었습니다.

## ■ 조직도 (도식도)

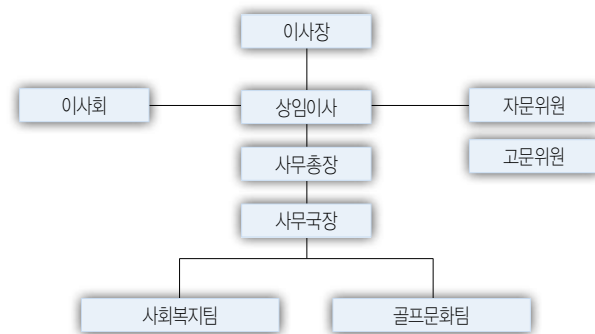

## ■ 인력현황

- 정규직 : 4명

## ■ 자원봉사자 현황

- 총 : 30명
- 국내자원봉사자 : 30명

## ■ 사업영역에 따른 비중

국내사업 비중	해외사업 비중	북한사업 비중	기타사업	총
80%	15%	5%	-	100%

## ■ 세부사업 영역

구분	사업내용	세부사업 및 프로그램
국내사업	이동복지	결식아동지원사업 지역아동센터 아동지원사업비
	지역복지	저소득층지원 대학입학금지원
	자원봉사사업	자원봉사자 교육
해외사업	지역개발	빈곤퇴치특별사업
	해외긴급구호	해외긴급구호사업 재난, 지진, 쓰나미, 홍수, 전쟁 등 긴급구호활동 의료봉사활동(긴급구호활동)
북한사업	농어촌개발사업	농업, 씨감자생산, 채소생산 북한농업전문기연수

- 홈페이지 : [www.kjchoifoundation.org](http://www.kjchoifoundation.org)
- 대표 이메일 : [kj@kjchoifoundation.org](mailto:kj@kjchoifoundation.org)
- 전화번호 : 02-556-1026
- 팩스번호 : 02-3461-6719
- 주소 : 서울시 서초구 방배동 537-5 기탄빌딩 별관 2층

- 설립연도 : 2002년
- 법인형태 : 사단법인
- 등록부처 : 외교통상부
- 조직형태 : 한국에서 태동한 NGO
- 법인대표 : 김종섭
- 운영대표 : 김종섭
- 임원수 : 42명
- 설립목적 및 미션 :

21세기의 대한민국의 희망인 청소년, 대학생 및 일반인들을 세계 각 국의 NGOs 및 비영리기관에 국제자원봉사자를 파견하고 해외 NGO들과 협력함으로써 인류애를 실현하고 지구촌 시민사회 건설에 기여함을 목적으로 설립된 외교통상부 등록 비영리 민간기관입니다.

- (1) 장기 해외봉사단(2회/1년)과 국제봉사학습캠프(단기 봉사활동)봉사자 파견을 통한 국제자원봉사활동의 활성화 및 21세기 세계시민으로서의 성장
- (2) 민간 외교관으로서의 세계 속에서의 한국의 위상 고취
- (3) 봉사단 활동의 국제화를 통한 다양한 문화교류의 네트워크 형성
- (4) 저개발국가를 포함한 세계 각국의 NGOs/NPOs를 통한 민간차원에서의 지원
- (5) 지구촌 지도자 훈련 및 양성

### ■ 조직도 (도식도)

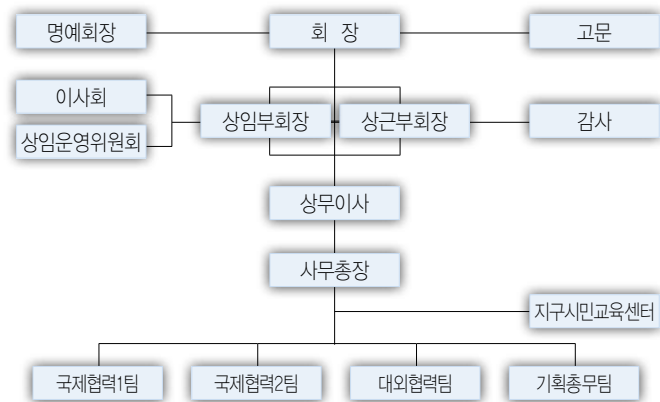

### ■ 인력현황

- 정규직 : 16명
- 계약직 : 4명
- 해외파견 한국인 직원 수 : 0명

### ■ 자원봉사자 현황

- 총 : 7명
- 해외 자원봉사자 : 7명

### ■ 사업영역에 따른 비중

국내사업 비중	해외사업 비중	북한사업 비중	기타사업	총
-	100%	-	-	100%

### ■ 세부사업 영역

구분	사업내용	세부사업 및 프로그램
국내사업	사회개발교육	세계시민교육
	자원봉사사업	자원봉사자 교육 자원봉사자 파견 자원봉사활동 지원
해외사업	교육사업	직업교육, 컴퓨터교육 도서관 운영, 한국어교육, 영어교육, 문해교육
	해외자원봉사	해외자원봉사교육 해외자원봉사파견(의료봉사, 일반봉사) 해외자원봉사지원
	국제교류협력	교류 및 연수
	기타	청소년 심리상담 및 리더십 교육 해외 NGO 프로젝트 지원사업

■ 홈페이지 : [www.copion.or.kr](http://www.copion.or.kr)

■ 대표 이메일 : [webmaster@copion.or.kr](mailto:webmaster@copion.or.kr)

■ 전화번호 : 02-733-1387

■ 팩스번호 : 02-733-1386

■ 주소 : 서울시 용산구 한남동 737-37 한남빌딩 4층

# 태평양아시아협회

- 설립연도 : 1994년
- 법인형태 : 사단법인
- 등록부처 : 외교통상부
- 조직형태 : 한국에서 태동한 NGO
- 법인대표 : 정동구
- 운영대표 : 정동구
- 임원수 : 7명
- 설립목적 및 미션 :

본회는 21세기의 세계와 한국이 공동번영의 조화로운 질서를 구현할 수 있도록 태평양아시아 지역이 상호이해와 협력을 기하는데 창조적으로 기여함을 목적으로 한다.

## ■ 조직도 (도식도)

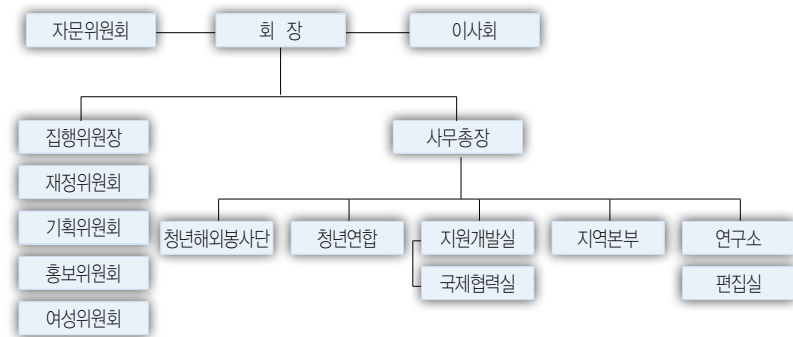

## ■ 인력현황

- 정규직 : 2명
- 해외파견 한국인 직원 수 : 2명

## ■ 자원봉사자 현황

- 총 : 600명
- 해외자원봉사자 : 600명

## ■ 사업영역에 따른 비중

국내사업 비중	해외사업 비중	북한사업 비중	기타사업	총
-	100%	-	-	100%

## ■ 세부사업 영역

구분	사업내용	세부사업 및 프로그램
해외사업	해외자원봉사	해외자원봉사교육 해외자원봉사파견(의료봉사, 일반봉사) 해외자원봉사지원

## ■ 홈페이지 : [www.pas.or.kr](http://www.pas.or.kr)

## ■ 대표 이메일 : [pasyouth@hanmail.net](mailto:pasyouth@hanmail.net)

## ■ 전화번호 : 02-563-4123~4

## ■ 팩스번호 : 02-563-4126

## ■ 주소 : 서울시 송파구 가락동 13-11 상명빌딩 1층

# 팀앤팀

- 설립연도 : 1999년
- 법인형태 : 사단법인
- 등록부처 : 외교통상부
- 조직형태 : 외국에서 시작해서 본부를 한국에 둔 NGO
- 법인대표 : 박 용
- 운영대표 : 김두식
- 임원수 : 9명
- 설립목적 및 미션 :  
팀앤팀은 세계의 분쟁과 재난지역으로 들어가 긴급구호와 지역사회 개발을 통해 조건 없는 사랑을 실천하는 공동체입니다.
- 조직도 (도식도)

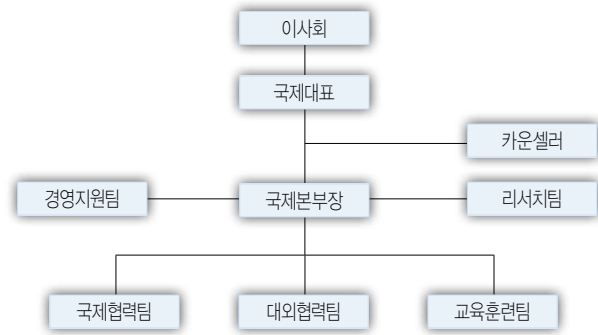

- 인력현황
  - 정규직 : 18명
  - 해외파견 한국인 직원 수 : 4명

## ■ 자원봉사자 현황

- 총 : 13명
- 국내자원봉사자 : 10명
- 해외자원봉사자 : 3명

## ■ 사업영역에 따른 비중

국내사업 비중	해외사업 비중	북한사업 비중	기타사업	총
17%	60%	-	23%	100%

## ■ 세부사업 영역

구분	사업내용	세부사업 및 프로그램
해외사업	지역개발	식수위생사업, 우물파기
	교육사업	지역개발을 위한 현지 지도자 훈련
	해외긴급구호	재난, 지진, 쓰나미, 홍수, 전쟁 등 긴급구호활동

- 홈페이지 : [www.teamandteam.org](http://www.teamandteam.org)
- 대표 이메일 : [team@teamandteam.org](mailto:team@teamandteam.org)
- 전화번호 : 02-3472-2225
- 팩스번호 : 02-3472-9641
- 주소 : 서울시 중구 예장동 1-150 세화빌딩 1층

## 평화를 이루는 사람들

- 설립연도 : 2008년
- 법인형태 : 사회복지법인
- 등록부처 : 서울특별시
- 조직형태 : 한국에서 태동한 NGO
- 법인대표 : 홍영선
- 운영대표 : 홍영선
- 임원수 : 17명
- 설립목적 및 미션 :

이 법인은 현대문명의 비약적인 발전에도 불구하고 우리사회에 상존하고 있는 가난과 질병으로 고통 받고 있는 우리 사회의 소외계층에 대하여 '생명존중'의 가톨릭 정신에 입각하여 저소득층 자녀, 소년소녀 가정, 위탁시설 아동 및 청소년들에 대한 지원 사업을 시작으로 우리 사회의 다양한 소외계층을 지원하고, 사회 공동체 발전과 바람직한 사회 공헌 문화 정립을 위한 공익 활동 등을 지원하는 사회복지사업수행을 목적으로 한다.

### ■ 조직도 (도식도)

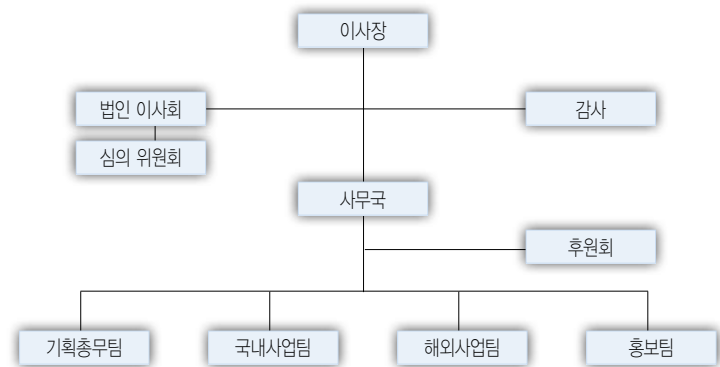

### ■ 인력현황

- 정규직 : 7명
- 자원봉사자 현황
- 총 : 100명
- 해외 자원봉사자 : 100명

### ■ 사업영역에 따른 비중

국내사업 비중	해외사업 비중	북한사업 비중	기타사업	총
10%	60%	-	30%	100%

### ■ 세부사업 영역

구분	사업내용	세부사업 및 프로그램
국내사업	아동복지	결식아동지원사업 아동복지시설지원 지역아동센터 아동지원사업비
해외사업	지역개발	식수위생사업, 우물파기
	보건의료	병원 의료지원사업, 의료장비 및약품 지원 병원건립 구충제지원 이동진료, 의료봉사활동
	해외긴급구호	해외긴급구호사업 재난, 지진, 쓰나미, 홍수, 전쟁 등 긴급구호활동 의료봉사활동
	기타	아동결연사업

- 홈페이지 : [www.peacemakers.kr](http://www.peacemakers.kr)
- 대표 이메일 : [peacemakers@cathoric.ac.kr](mailto:peacemakers@cathoric.ac.kr)
- 전화번호 : 02-2258-8342
- 팩스번호 : 02-2258-8346
- 주소 : 서울시 서초구 서초동 1451-34 서초평화빌딩 15층

- 설립연도 : 1998년
- 법인형태 : 사단법인
- 등록부처 : 산림청
- 조직형태 : 한국에서 태동한 NGO
- 법인대표 : 이세중
- 운영대표 : 이세중
- 임원수 : 7명
- 설립목적 및 미션 :
  - (1) 북한 등 동북아 지역의 훼손된 산림 복구에 기여
  - (2) 북한 등 동북아 지역의 농업 생산력 복구에 기여
  - (3) 북한 등 동북아 지역의 식량, 식수, 에너지 난 극복에 기여
  - (4) 역내 외 환경 보존 및 평화 구축에 기여
- 조직도 (도식도)

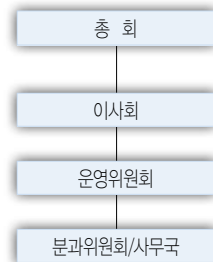

- 인력현황
  - 정규직 : 1명
  - 계약직 : 1명
- 자원봉사자 현황
  - 총 : 20명
  - 국내자원봉사자 : 20명

## ■ 사업영역에 따른 비중

국내사업 비중	해외사업 비중	북한사업 비중	기타사업	총
25%	-	75%	-	100%

## ■ 세부사업 영역

구분	사업내용	세부사업 및 프로그램
국내사업	기타	나무심기
북한사업	기타	산림복원

- 홈페이지 : [www.peaceforest.or.kr](http://www.peaceforest.or.kr)
- 대표 이메일 : [ljm525@naver.com](mailto:ljm525@naver.com)
- 전화번호 : 02-960-6004
- 팩스번호 : 02-960-6005
- 주소 : 서울시 성동구 성수동1가 656-1693

- 설립연도 : 1996년
- 법인형태 : 재단법인
- 등록부처 : 외교통상부
- 조직형태 : 해외본부를 두고 있는 한국지부 형태의 NGO
- 법인대표 : 이상주
- 운영대표 : 이상주
- 임원수 : 5명
- 설립목적 및 미션 :
  - (1) 어린이, 가족 그리고 지역 주민들 모두가 기본적인 생활 조건을 갖춰 사회활동에 참가하고 자립할 수 있도록 지원한다.
  - (2) 서로 다른 문화를 가진 사람들과의 교류를 통해 상호 이해를 돕고 협력적인 관계를 만든다.
  - (3) 세계 어린이들의 권리 향상과 이익 확립을 추구한다.
- 인력현황
  - 정규직 : 13명
  - 계약직 : 3명
  - 해외파견 한국인 직원 수 : 1명
- 자원봉사자 현황
  - 총 : 100명
  - 국내 자원봉사자 : 100명

### ■ 사업영역에 따른 비중

국내사업 비중	해외사업 비중	북한사업 비중	기타사업	총
-	100%	-	-	100%

### ■ 세부사업 영역

구분	사업내용	세부사업 및 프로그램
해외사업	지역개발	소득증대사업 식수위생사업, 우물파기 빈곤퇴치특별사업 주택사업(집짓기, 집고치기) 화장실 짓기, 화장실 개선
	보건의료	병원 의료지원사업, 의료장비 및 약품 지원 병원건립 결핵퇴치지원사업 AIDS/HIV 관련 보건의료활동 말라리아 약 보급 구충제지원 보건위생교육, 보건의료인 교육 및 연수 이동진료, 의료봉사활동 구급차 지원
	농축산개발	축산개발사업(낙농, 양계, 양돈) 및 지원사업 농업 전문가연수, 농업기술 전수 및 교육 씨감자생산, 채소생산
	교육사업	교육지도자 훈련사업, 교사 연수 및 역량강화 학교 건립 및 운영비지원, 탁아소/유치원 운영 장학금 지원, 교재비 및 학용품 지급 직업교육, 컴퓨터 교육
	해외긴급구호	해외긴급구호사업 재난, 지진, 쓰나미, 홍수, 전쟁 등 긴급구호활동 의료봉사활동(긴급구호활동)
	해외자원봉사	해외자원봉사파견(의료봉사, 일반봉사) 해외자원봉사지원
	권리옹호	아동인권 여성인권
	국제교류협력	국제교류협력
	환경개선	나무심기 환경개선사업

- 홈페이지 : [www.plankorea.or.kr](http://www.plankorea.or.kr)
- 대표 이메일 : [kno@plankorea.or.kr](mailto:kno@plankorea.or.kr)
- 전화번호 : 02-790-5436
- 팩스번호 : 02-790-5416
- 주소 : 서울시 강남구 삼성동 58-4 청우빌딩 2층

- 설립연도 : 2008년
- 법인형태 : 사회복지법인, 사단법인
- 등록부처 : 보건복지부, 외교통상부
- 조직형태 : 한국에서 태동한 NGO
- 법인대표 : 신인숙
- 운영대표 : 신인숙
- 임원수 : 12명
- 설립목적 및 미션 :  
하나님의 사랑과 긍휼의 정신을 바탕으로 가난, 장애, 질병으로 소외된 국내외 아동 및 가족을 섬김으로써 그들의 역량을 강화하고 더불어 함께하는 세상을 만들어 갑니다.
- 조직도 (도식도)

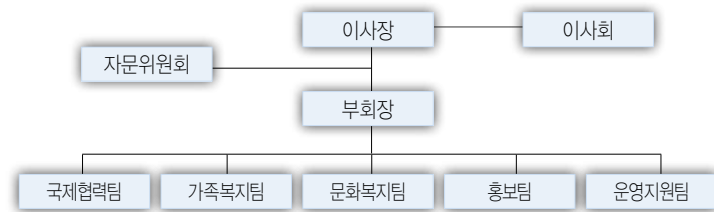

- 인력현황
  - 정규직 : 19명
  - 계약직 : 1명
  - 해외파견 한국인 직원 수 : 1명
- 자원봉사자 현황
  - 총 : 126명
  - 국내 자원봉사자 : 126명

## ■ 사업영역에 따른 비중

국내사업 비중	해외사업 비중	북한사업 비중	기타사업	총
79.2%	20.8%	-	-	100%

## ■ 세부사업 영역

구분	사업내용	세부사업 및 프로그램
국내사업	아동복지	결식아동지원사업 아동지원사업비
	지역복지	저소득층지원
	기타	장애지원사업
해외사업	보건의료	병원 의료지원사업, 의료장비 및약품 지원 병원건립 보건위생교육, 보건의료인 교육 및 연수 이동진료, 의료봉사활동
	교육사업	교육지도자 훈련사업, 교사연수 및 역량강화 학교건립 및 운영비지원, 탁아소/유치원운영 장학금 지원, 교재비 및 학용품 지급
	기타	결식아동 영양급식지원

- 홈페이지 : [www.heart-heart.org](http://www.heart-heart.org)
- 대표 이메일 : [info@heart-heart.org](mailto:info@heart-heart.org)
- 전화번호 : 02-430-2000
- 팩스번호 : 02-404-7703
- 주소 : 서울시 송파구 송파2동 186-3 KR빌딩 2층

# 한겨레통일문화재단

- 설립연도 : 1996년
- 법인형태 : 재단법인
- 등록부처 : 통일부
- 조직형태 : 한국에서 태동한 NGO
- 법인대표 : 임동원
- 운영대표 : 임동원
- 임원수 : 20명
- 설립목적 및 미션 :
  - (1) 화해의 씨를 뿌리는 '평화의 농부(Peace Farmer)'가 되겠습니다.
  - (2) 겨레의 미래를 위해 '평화의 나무(Peace Tree)'를 심겠습니다.
  - (3) 아시아를 '평화의 마을(Peace Village)'로 일구겠습니다.
- 조직도 (도식도)

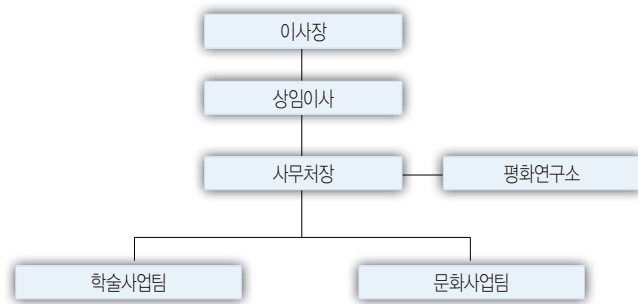

- 인력현황
  - 정규직 : 3명

## ■ 사업영역에 따른 비중

국내사업 비중	해외사업 비중	북한사업 비중	기타사업	총
40%	-	50%	10%	100%

## ■ 세부사업 영역

구분	사업내용	세부사업 및 프로그램
국내사업	사회개발교육 (권리옹호)	평화교육
북한사업	아동보호지원사업	어린이영양생산시설(평양어린이사과농장설립)

- 홈페이지 : [www.koreahana.net](http://www.koreahana.net)
- 대표 이메일 : [koreahana@hani.co.kr](mailto:koreahana@hani.co.kr)
- 전화번호 : 02-706-6008
- 팩스번호 : 02-706-6009
- 주소 : 서울시 마포구 공덕동 116-25 한겨레신문사 3층

# 한국국제시민봉사회

- 설립연도 : 1952년
- 법인형태 : 비영리민간단체
- 등록부처 : 외교통상부
- 조직형태 : 해외본부를 두고 있는 한국지부 형태의 NGO
- 법인대표 : 김종률
- 운영대표 : 송은철
- 임원수 : 21명
- 설립목적 및 미션 :

다른 사회, 문화, 국가적 배경에 있는 사람들간의 편견과 장벽을 허물어 평화적 문화를 증진시키고, 자국내 혹은 세계적 입지에서 국제적 자원 프로젝트를 조직함으로써, 문화적 평화를 증진하는데 헌신한다.

## ■ 조직도 (도식도)

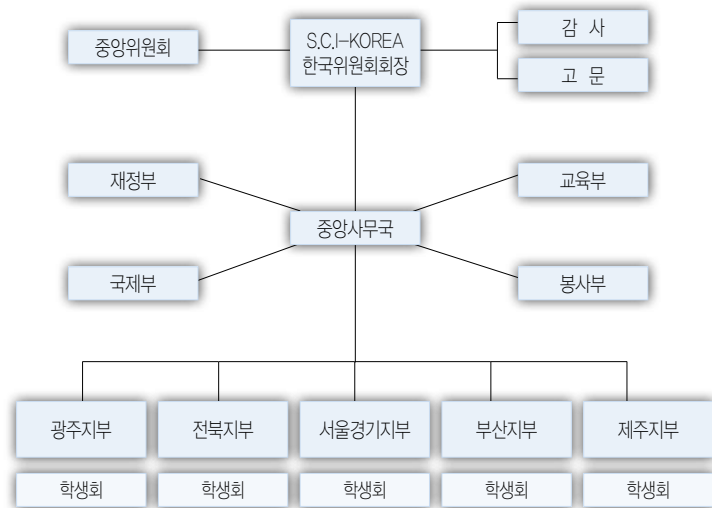

## ■ 인력현황

- 정규직 : 20명

## ■ 자원봉사자 현황

- 총 : 120명

- 국내자원봉사자 : 80명

- 해외자원봉사자 : 40명

## ■ 사업영역에 따른 비중

국내사업 비중	해외사업 비중	복합사업 비중	기타사업	총
70%	30%	-	-	100%

## ■ 세부사업 영역

구분	사업내용	세부사업 및 프로그램
국내사업	아동복지	결식아동지원사업 아동복지시설지원 다문화교육지원센터
	종합복지	종합사회복지관지원 노인복지시설 장애인복지시설 영유아보육시설 노숙인 및 외국인보호시설 집짓기, 집고치기
	지역복지	사회개발교육센터
	긴급구호 및 물품지원	국내 긴급구호 및 물품지원사업
	사회개발교육 (권리옹호)	아동권리교육 세계시민교육 평화교육 예비부모교육
	자원봉사사업	자원봉사자 교육 자원봉사자 파견 자원봉사활동 지원

구분	사업내용	세부사업 및 프로그램
해외사업	지역개발	식수위생사업, 우물파기 빈곤퇴치특별사업 주택사업(집짓기, 집고치기)
	해외긴급구호	해외긴급구호사업 재난, 지진, 쓰나미, 홍수, 전쟁 등 긴급구호활동 의료봉사활동(긴급구호활동)
	해외자원봉사	해외자원봉사교육 해외자원봉사파견(의료봉사, 일반봉사) 해외자원봉사지원
	국제교류협력	교류 및 연수
	권리옹호	아동인권 여성인권
	환경개선	나무심기 환경개선사업 바다 오염 정화 활동

- 홈페이지 : www.scikorea.net
- 대표 이메일 : office@scikorea.net
- 전화번호 : 02-706-0662
- 팩스번호 : 031-287-4990
- 주소 : 서울시 마포구 대흥동 216 유영빌딩 5층

- 설립연도 : 1975년
- 법인형태 : 사단법인(천주교중앙협의회 사회복지 위원회 소속)
- 등록부처 : 문화체육관광부
- 조직형태 : 해외본부를 두고 있는 한국지부 형태의 NGO
- 법인대표 : 강우일
- 운영대표 : 안명옥
- 설립목적 및 미션 :  
종교, 이념, 사상, 인종에 관계없이 가난하고 고통받고 소외된 이들이 인간다운 삶을 살아갈 수 있도록 그리스도교적 사랑과 정의가 가득한 사회를 만든다.
- 조직도 (도식도)

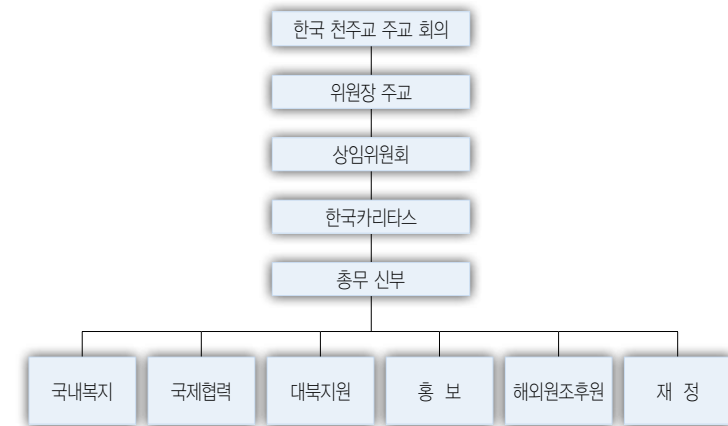

- 인력현황
  - 정규직: 6명
  - 계약직: 1명

■ 사업영역에 따른 비중

국내사업 비중	해외사업 비중	북한사업 비중	기타사업	총
5%	63%	32%	-	100%

■ 세부사업 영역

구분	사업내용	세부사업 및 프로그램
해외사업	지역개발	빈곤퇴치사업 주택사업(집짓기, 집고치기)
	보건의료	병원 의료지원사업, 의료장비 및약품 지원 약물중독자 사회 재통합
	교육사업	직업교육
	해외긴급구호	해외긴급구호사업 재난, 지진, 쓰나미, 홍수, 전쟁 등 긴급구호활동
	기타	장애인 통합 지원 난민 지원 사업
북한사업	농어촌개발사업	농업, 씨감자생산, 채소생산 북한농업전문가연수
	보건의료사업	병원의료지원사업 제약생산 및 병원지원사업 병원건립 식수환경개선사업
	기타	역량강화사업 사회사업

- 홈페이지 : www.chak.or.kr
- 대표 이메일 : caritas-pr@daum.net
- 전화번호 : 02-460-7641
- 팩스번호 : 02-460-7617
- 주소 : 서울시 광진구 중곡1동 643-1

- 설립연도 : 2005년
- 법인형태 : 사단법인
- 등록부처 : 보건복지부
- 조직형태 : 한국가톨릭병원협회를 주축으로 하여 한국가톨릭의사협회, 한국가톨릭간호사협회, 한국가톨릭약사회 등의 직능단체가 모여 발족한 전국 가톨릭의료기관 및 의료인, 의료관련인 연합체
- 법인대표 : 이동익
- 운영대표 : 이동익
- 임원수 : 26명
- 설립목적 및 미션 :

본 법인은 가톨릭계 의료관계인의 상호 협력을 통해 의료서비스를 원활히 수행하여 국가 의료발전에 기여하고, 의료지원 사업과 봉사활동을 통해 모든 이가 건강한 삶을 영위할 수 있도록 기여하는데 설립의 목적을 둔다.

■ 조직도 (도식도)

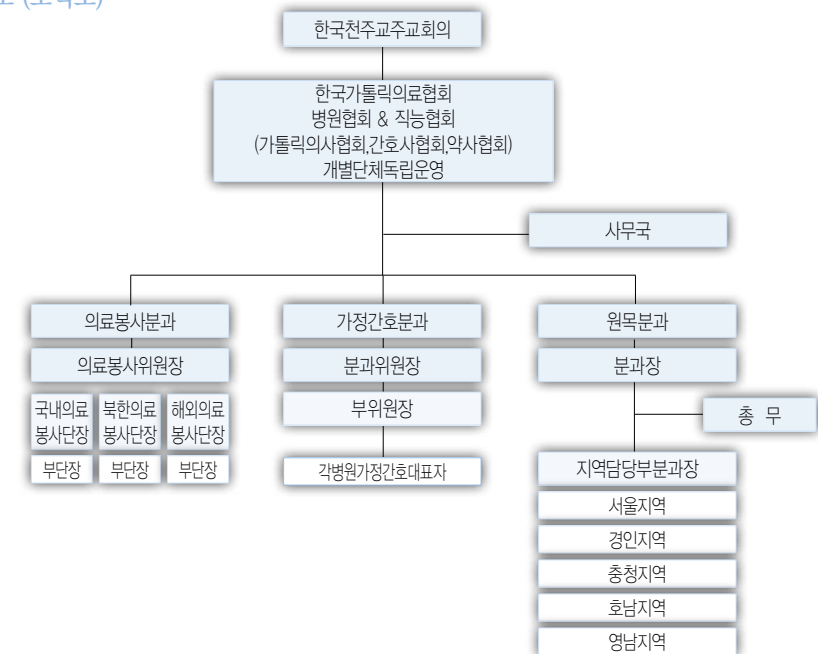

■ 인력현황

- 정규직 : 5명
- 계약직 : 1명

■ 자원봉사자 현황

- 총 : 70명

■ 사업영역에 따른 비중

국내사업 비중	해외사업 비중	북한사업 비중	기타사업	총
25%	5%	15%	55%	100%

■ 세부사업 영역

구분	사업내용	세부사업 및 프로그램
국내사업	보건의료	소외계층 진료지원 (차상위계층, 독거노인, 소외계층, 에이즈환자, 새터민)
해외사업	보건의료	보건위생교육, 보건의료인 교육 및 연수 이동진료, 의료봉사활동
북한사업	보건의료사업	병원 의료지원사업 병원 건립

■ 홈페이지 : www.chak.or.kr

■ 대표 이메일 : chak@catholic.ac.kr

■ 전화번호 : 02-2258-8291

■ 팩스번호 : 02-2258-8293

■ 주소 : 서울시 서초구 반포4동 가톨릭대학교성의교정 의과학연구원 2013호

- 설립연도 : 1988년
- 법인형태 : 사단법인
- 등록부처 : 외교통상부
- 조직형태 : 한국에서 태동한 NGO
- 법인대표 : 하성수
- 운영대표 : 하성수
- 임원수 : 13명
- 설립목적 및 미션 :

빈곤과 재난으로 고통 받는 지구촌의 어려운 이웃들을 위해 자원봉사, 사회복지, 환경개선, 기아문제감소, 질병으로부터의 보호, 교육 및 지역개발을 통한 경제자립과 지속가능한 발전을 이루어 갈 수 있도록 한다.

■ 조직도 (도식도)

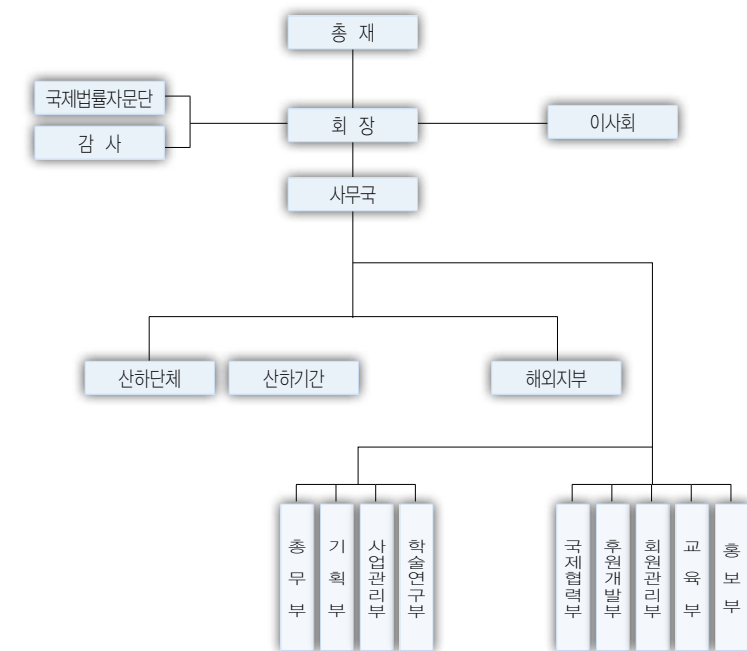

■ 인력현황

- 정규직: 70명
- 계약직: 20명
- 해외파견 한국인 직원 수 : 8명

■ 자원봉사자 현황

- 총 : 4,696명
- 국내자원봉사자 : 4,691명
- 해외자원봉사자 : 5명

■ 사업영역에 따른 비중

국내사업 비중	해외사업 비중	북한사업 비중	기타사업	총
58.8%	27.5%	-	13.7%	100%

■ 세부사업 영역

구분	사업내용	세부사업 및 프로그램
국내사업	아동복지	결식아동지원사업 아동복지시설지원 가정위탁지원사업 다문화교육지원센터 지역아동센터 공부방 운영 아동지원사업비
	종합복지	종합사회복지관지원 노인복지시설 장애인복지시설 영유아보육시설 노숙인 및 외국인보호시설 집짓기, 집고치기
	지역복지	장기질환자지원 저소득층지원
	사회개발교육 (권리옹호)	세계시민교육
	자원봉사사업	자원봉사자 교육 자원봉사자 파견 자원봉사활동 지원
	기타	북인사관관광안내소 운영

구분	사업내용	세부사업 및 프로그램
해외사업	지역개발	소득증대사업 식수위생사업, 우물파기
	보건의료	병원 의료지원사업, 의료장비 및 약품 지원 AIDS/HIV 관련 보건의료활동 말라리아 약 보급 구충제지원 보건위생교육, 보건의료인 교육 및 연수 이동진료, 의료봉사활동
	농축산개발	축산개발사업(낙농, 양계, 양돈) 및 지원사업 농업 전문가연수, 농업기술 전수 및 교육 씨감자생산, 채소생산
	교육사업	교육지도자 훈련사업, 교사 연수 및 역량강화 학교 건립 및 운영비지원, 탁아소/유치원 운영 장학금 지원, 교재비 및 학용품 지급 직업교육, 컴퓨터 교육
	해외자원봉사	해외자원봉사고육 해외자원봉사파견(의료봉사, 일반봉사) 해외자원봉사지원

- 홈페이지 : [www.kvo.or.kr](http://www.kvo.or.kr)
- 대표 이메일 : [kvo@kvo.or.kr](mailto:kvo@kvo.or.kr)
- 전화번호 : 0502-471-1004
- 팩스번호 : 0502-471-1005
- 주소 : 서울시 종로구 원서동 32 1층

# 한국기독교사회봉사회

- 설립연도 : 1963년
- 법인형태 : 재단법인
- 등록부처 : 보건복지부
- 조직형태 : 한국에서 태동한 NGO
- 법인대표 : 송석홍
- 운영대표 : 송석홍
- 임원수 : 15명
- 설립목적 및 미션 :

한국의 대표적인 개신교 8개 교단과 한국기독교교회협의회(kncc)가 연합하여 1963년 설립한 기독교 사회봉사 전문기관으로서, 도움을 필요로 하는 지구촌의 불우한 우리의 형제들을 위하여 그리스도의 사랑으로 봉사함을 목적으로 하고 있습니다. 가난하고 소외되고 어려움에 처한 우리의 이웃을 돕는 일은 사랑을 행동으로 실천하라고 하신 주님이 우리 교회에 주신 명령이며 우리 크리스천의 사명입니다. 모든 교회와 크리스천들이 그 어느 때보다 힘을 합하여 불우한 형제들을 돕는 일을 더욱 활발히 전개하여야 할 것입니다. 본회는 여러분의 정성을 하나로 묶어 도움을 필요로 하는 분들을 효과적으로 돕고 이 땅에 복된 사회를 구현하는 일을 한국교회로부터 위임 받은 연합 봉사 단체입니다.

## ■ 조직도 (도식도)

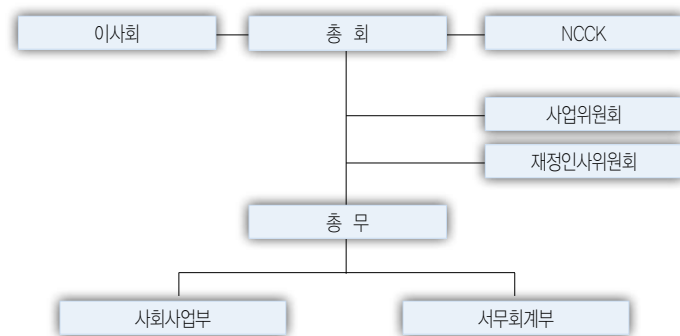

## ■ 인력현황

- 정규직 : 3명
- 자원봉사자 현황
- 총 : 6명
- 국내자원봉사자 : 6명

## ■ 사업영역에 따른 비중

국내사업 비중	해외사업 비중	북한사업 비중	기타사업	총
40%	60%	-	-	100%

## ■ 세부사업 영역

구분	사업내용	세부사업 및 프로그램
국내사업	이동복지	아동결연지원 위기가정지원사업
	지역복지	저소득층지원 중고등학생 학원비 지원
	자원봉사사업	자원봉사자 교육 자원봉사활동 지원
해외사업	지역개발	빈곤퇴치특별사업

- 홈페이지 : [www.charity.or.kr](http://www.charity.or.kr)
- 대표 이메일 : [charity@charity.or.kr](mailto:charity@charity.or.kr)
- 전화번호 : 02-763-8309
- 팩스번호 : 02-743-9774
- 주소 : 서울시 종로구 연지동 136-46 한국기독교교회관 607호

# 한국로타리총재단

- 설립연도 : 1986년
- 법인형태 : 사단법인
- 등록부처 : 외교통상부
- 조직형태 : 해외본부를 두고 있는 한국지부 형태의 NGO
- 법인대표 : 김준택
- 운영대표 : 김준택
- 임원수 : 38명
- 설립목적 및 미션 :

이 법인은 비영리, 비정기단체로서 회원 간의 친목을 도모하고 한국 내 각 지구간의 유대를 강화하여 한국 로타리 운동의 발전을 위한 공동관심사를 토의함을 목적으로 하고, 아울러 각 지구가 합동하여 대외적인 활동을 할 필요가 있을 때에는 이 법인이 협조한다.

## ■ 조직도 (도식도)

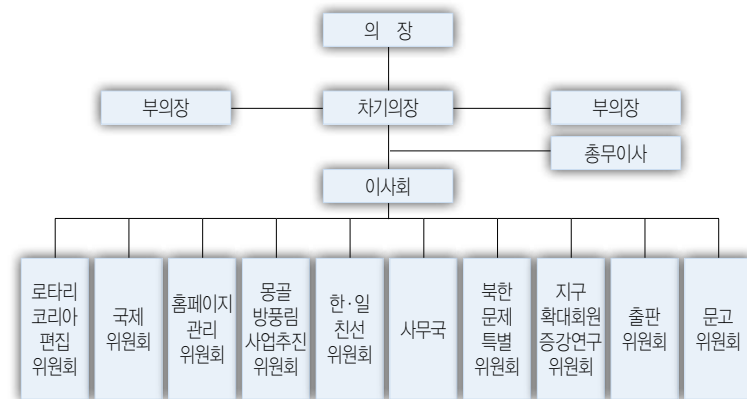

## ■ 인력현황

- 정규직 : 7명
- 해외 파견 한국인 직원 수 : 34명

## ■ 자원봉사자 현황

- 총 : 34명
- 해외자원봉사자 : 34명

## ■ 사업영역에 따른 비중

국내사업 비중	해외사업 비중	북한사업 비중	기타사업	총
-	100%	-	-	100%

## ■ 세부사업 영역

구분	사업내용	세부사업 및 프로그램
해외사업	보건의료	병원 의료지원사업, 의료장비 및 약품 지원

- 홈페이지 : [www.rotarykorea.org](http://www.rotarykorea.org)
- 대표 이메일 : [rotaryko@chol.com](mailto:rotaryko@chol.com)
- 전화번호 : 02-738-1501
- 팩스번호 : 02-732-5843
- 주소 : 서울시 종로구 당주동 5 로얄빌딩 930호

# 한국선의복지재단

- 설립연도 : 1982년
- 법인형태 : 사회복지법인
- 등록부처 : 보건복지부
- 조직형태 : 한국에서 태동한 NGO
- 법인대표 : 여주기
- 운영대표 : 문영기
- 임원수 : 10명
- 설립목적 및 미션 :

사회각계각층의 선의를 모아 사회복지사업에 대한 지원으로 사회복지증진, 전문인, 기업, 자원봉사자, 교회, 선교단체, 복지재단 및 현지 정부와 유기적 협력을 통해 해외 맞춤 복지모델을 개발하여 가난과 질병, 소외등의 고통 속에 있는 모든 사람이 최소한의 행복한 삶을 살 수 있도록 사람들의 마음속에 있는 선함을 토대로 온 세계 곳곳에 기쁨을 전하여 복지를 이루고 사랑을 행한다.

## ■ 조직도 (도식도)

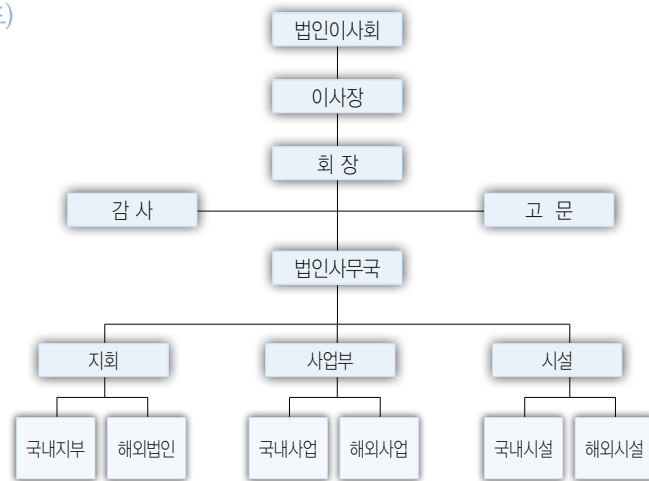

## ■ 인력현황

- 정규직 : 40명
- 계약직 : 6명
- 해외파견 한국인 직원 수 : 5명

## ■ 자원봉사자 현황

- 총 : 320명
- 국내 자원봉사자 : 270명
- 해외 자원봉사자 : 50명

## ■ 사업영역에 따른 비중

국내사업 비중	해외사업 비중	북한사업 비중	기타사업	총
28.0%	72.0%	-	-	100%

## ■ 세부사업 영역

구분	사업내용	세부사업 및 프로그램
국내사업	아동복지	결식아동지원사업 아동결연지원 지역아동센터
	종합복지	종합사회복지관지원 노인복지시설 영유아보육시설
	지역복지	대학입학금지원
	기타	연수원지원 망고나무심기
해외사업	보건의료	병원 의료지원사업, 의료장비 및 약품 지원 병원건립 이동진료, 의료봉사활동
	교육사업	장학금 지원, 교재비 및 학용품 지급 한국어강사
	기타	심장병어린이무료수술 다낭태권도체육관 건립 및 지원 베트남 썬니코리아컵 태권도대회 개최 결연후원(베트남화상소년띠엔) 베트남아동보호기금

■ 홈페이지 : [www.sunnysidekorea.org](http://www.sunnysidekorea.org)

■ 대표 이메일 : [deelight@empas.com](mailto:deelight@empas.com)

■ 전화번호 : 02-884-5510

■ 팩스번호 : 02-884-5512

■ 주소 : 서울시 용산구 서계동 229-2 4층

# 한국에이즈퇴치연맹

- 설립연도 : 1993년
- 법인형태 : 사단법인
- 등록부처 : 보건복지부
- 조직형태 : 한국에서 태동한 NGO
- 법인대표 : 김민기
- 운영대표 : 김민기
- 임원수 : 11명
- 설립목적 및 미션 :

인류의 존엄성에 기반한 헌신과 봉사를 바탕으로 에이즈예방을 위한 상담, 홍보, 교육, 조사연구 그리고 국제협력사업을 효과적으로 수행함으로써 외국인과 국민의 건강을 증진시키는 것을 목적으로 합니다.

## ■ 조직도 (도식도)

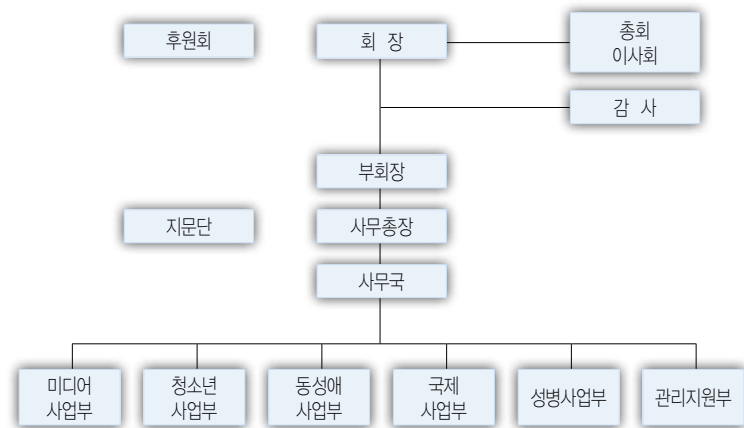

## ■ 인력현황

- 정규직 : 18명
- 계약직 : 2명

## ■ 자원봉사자 현황

- 총 : 100명
- 국내자원봉사자 : 100명

## ■ 사업영역에 따른 비중

국내사업 비중	해외사업 비중	북한사업 비중	기타사업	총
79.0%	4.9%	-	16.1%	100%

## ■ 세부사업 영역

구분	사업내용	세부사업 및 프로그램
국내사업	보건의료	보건위생 교육
	기타	에이즈 예방 홍보 교육 사업 외국인 에이즈 예방 사업 성병 및 에이즈 상담소 운영 사업
해외사업	보건의료	AIDS/HIV 관련 보건의료활동 보건위생교육, 보건의료인 교육 및 연수

## ■ 홈페이지 : [www.kaid.or.kr](http://www.kaid.or.kr)

## ■ 대표 이메일 : [xman4230@kaid.or.kr](mailto:xman4230@kaid.or.kr)

## ■ 전화번호 : 02-927-4071

## ■ 팩스번호 : 02-927-4017

## ■ 주소 : 서울시 성북구 돈암1동 30-6

- 설립연도 : 1993년
- 법인형태 : 사회복지법인
- 등록부처 : 보건복지부
- 조직형태 : 한국에서 태동한 NGO
- 법인대표 : 최석호
- 운영대표 : 박지나, 김기진
- 임원수 : 9명
- 설립목적 및 미션 :

국내·외의 굶주림과 질병으로 고통받는 사람들과 제때에 배우지 못한 어린이들에 대한 물질적, 정신적 지원을 함으로써 그들이 자립할 수 있는 터전을 마련하여 보다 행복하고 복된 삶을 영위할 수 있도록 하여 인류의 평화와 복지실현에 기여함을 목적으로 한다.

### ■ 인력현황

- 정규직 : 27명
- 해외파견 한국인 직원 수 : 17명

### ■ 자원봉사자 현황

- 총 : 27명
- 국내자원봉사자 : 10명
- 해외자원봉사자 : 17명

### ■ 사업영역에 따른 비중

국내사업 비중	해외사업 비중	북한사업 비중	기타사업	총
1.6%	21%	10%	67.4%	100%

### ■ 세부사업 영역

구분	사업내용	세부사업 및 프로그램
국내사업	이동복지	결식아동지원사업
	종합복지	노인복지시설 장애인복지시설
	지역복지	저소득층지원
	자원봉사사업	자원봉사자 교육 자원봉사자 파견 자원봉사활동 지원
	기타	복지단체 거제도 애광원 장애우 지원
해외사업	지역개발	소득증대사업 식수위생사업, 우물파기 빈곤회차별사업 주택사업(집짓기, 집고치기) 화장실 짓기, 화장실 개선
	보건의료	병원 의료지원사업, 의료장비 및 약품 지원 결핵퇴치지원사업 구충제지원 보건위생교육, 보건의료인 교육 및 연수 이동진료, 의료봉사활동
	농축산개발	축산개발사업(낙농, 양계, 양돈) 및 지원사업 농업 전문가연수, 농업기술 전수 및 교육
	교육사업	학교 건립 및 운영비지원, 탁아소/유치원 운영 학용품 지급
	해외긴급구호	해외긴급구호사업
	해외자원봉사	해외자원봉사교육 해외자원봉사파견(일반봉사) 해외자원봉사지원
북한사업	아동보호지원사업	교육지원사업 급식, 영양 의류지원

- 홈페이지 : [www.jts.or.kr](http://www.jts.or.kr)
- 대표 이메일 : [jts@jts.or.kr](mailto:jts@jts.or.kr)
- 전화번호 : 02-587-8756
- 팩스번호 : 02-587-8998
- 주소 : 서울시 서초구 서초3동 1585-16

# 한국청소년연합

- 설립연도 : 1997년
- 법인형태 : 사단법인
- 등록부처 : 여성가족부
- 조직형태 : 한국에서 태동한 NGO
- 법인대표 : 김창신
- 운영대표 : 김창신
- 임원수 : 7명
- 설립목적 및 미션 :  
청소년 육성을 범국민운동으로 확산, 전개하는데 헌신한다.
- 조직도 (도식도)

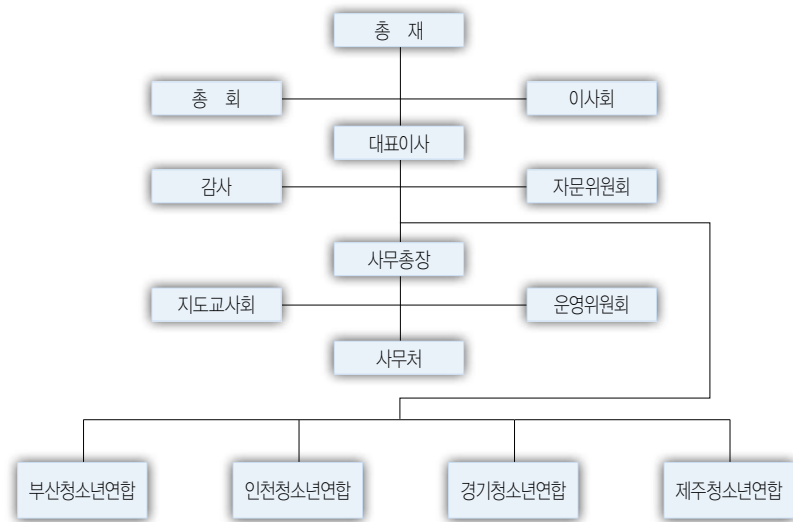

## ■ 인력현황

- 정규직 : 7명
- 계약직 : 5명
- 해외 파견 한국인 직원 수 : 1명

## ■ 자원봉사자 현황

- 총 : 100명
- 국내자원봉사자 : 100명

## ■ 사업영역에 따른 비중

국내사업 비중	해외사업 비중	북한사업 비중	기타사업	총
85%	15%	-	-	100%

## ■ 세부사업 영역

구분	사업내용	세부사업 및 프로그램
국내사업	기타	아이사랑 국민운동 <대한민국약속> 사업 청소년 교육문화 사업
해외사업	국제교류협력	교류 및 연수(한일 청소년 국제교류사업)

■ 홈페이지 : [www.greennet.org](http://www.greennet.org)

■ 대표 이메일 : [greennet@kpromise.com](mailto:greennet@kpromise.com)

■ 전화번호 : 02-720-8011

■ 팩스번호 : 02-730-9904

■ 주소 : 서울시 종로구 내수동 72 경희궁의아침3단지 1504호

- 설립연도 : 1952년
- 법인형태 : 사회복지법인
- 등록부처 : 보건복지부
- 조직형태 : 해외본부를 두고 있는 한국지부 형태의 NGO
- 법인대표 : 서정인
- 운영대표 : 서정인
- 임원수 : 6명
- 설립목적 및 미션 :  
빈곤으로 인해 고통 받고 있는 전 세계의 어린이들을 영적, 정서적, 사회적, 육체적, 그리고 감성적 빈곤으로부터 자유롭게 함으로써 궁극적으로 예수님의 지상명령을 실천한다.
- 인력현황
  - 정규직 : 50명
  - 계약직 : 20명
- 자원봉사자 현황
  - 총 : 700명
  - 국내자원봉사자 : 700명

#### ■ 사업영역에 따른 비중

국내사업 비중	해외사업 비중	북한사업 비중	기타사업	총
-	100%	-	-	100%

#### ■ 세부사업 영역

구분	사업내용	세부사업 및 프로그램
해외사업	기타	일대일 아동결연

- 홈페이지 : [www.compassion.or.kr](http://www.compassion.or.kr)
- 대표 이메일 : [info@compassion.or.kr](mailto:info@compassion.or.kr)
- 전화번호 : 02-3668-3400
- 팩스번호 : 02-3668-3456
- 주소 : 서울시 용산구 한남동 723-41 석전빌딩

- 설립연도 : 1995년
- 법인형태 : 사단법인
- 등록부처 : 국토해양부
- 조직형태 : 해외본부를 두고 있는 한국지부 형태의 NGO
- 법인대표 : 이순
- 운영대표 : 이창식
- 임원수 : 26명
- 설립목적 및 미션 :

해비타트는 하나님을 의지하고 각계각층의 모든 사람들과 협력하여 도움이 필요한 가정들을 위한 집짓기와 집고치기 사업을 수행한다. 이를 통해 해비타트는 지역사회를 발전시키고 모든 사람이 살기 좋은 동네의 안락한 집에서 하나님의 사랑을 느끼며 하나님이 바라시는 삶을 살도록 도와준다.

#### ■ 인력현황

- 정규직 : 59명
- 계약직 : 10명

#### ■ 자원봉사자 현황

- 총 : 45,176명
- 국내 자원봉사자 : 44,265명
- 해외 자원봉사자 : 911명

#### ■ 사업영역에 따른 비중

국내사업 비중	해외사업 비중	북한사업 비중	기타사업	총
85%	10%	-	5%	100%

#### ■ 세부사업 영역

구분	사업내용	세부사업 및 프로그램
국내사업	종합복지	집짓기, 집고치기
해외사업	지역개발	주택사업(집짓기, 집고치기)

- 홈페이지 : [www.habitat.or.kr](http://www.habitat.or.kr)
- 대표 이메일 : [habitat@habitat.or.kr](mailto:habitat@habitat.or.kr)
- 전화번호 : 02-2267-3702
- 팩스번호 : 02-2272-1067
- 주소 : 서울시 중구 신당동 393-38 대금빌딩 5층

# 한국해외봉사단원연합회

- 설립연도 : 1992년
- 법인형태 : 사단법인
- 등록부처 : 외교통상부
- 조직형태 : 한국에서 태동한 NGO
- 법인대표 : 고기복
- 운영대표 : 고기복
- 임원수 : 6명
- 설립목적 및 미션 :

- (1) 한국해외봉사단원(외교통상부 산하 KOICA 파견) 활동 경험을 바탕으로 우리사회에 올바른 봉사활동 문화와 제3세계에 대한 이해를 확산시켰다. 이를 발판으로 하여 도움이 필요한 소외계층 및 공익 활동을 지원하고자 한다.
- (2) 해외봉사활동의 경험을 살려 국내 체류 이주노동자와 다문화 가정 등에 대한 언어, 교육, 문화, 생활 지원을 바탕으로 다문화 열린사회의 지평을 확대함에 기여한다.
- (3) 국내외에서 봉사활동에 직접 참여하여 봉사정신의 함양 및 사회의 조화로운 발전에 기여한다.

## ■ 조직도 (도식도)

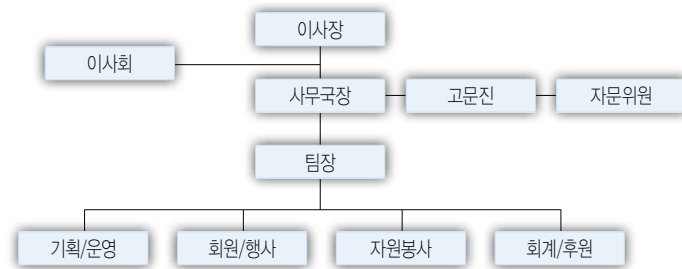

## ■ 인력현황

- 정규직 : 16명
- 계약직 : 3명
- 해외파견 한국인 직원 수 : 1명

## ■ 자원봉사자 현황

- 총 : 1,520명
- 국내자원봉사자 : 742명
- 해외자원봉사자 : 778명

## ■ 사업영역에 따른 비중

국내사업 비중	해외사업 비중	북한사업 비중	기타사업	총
45%	40%	-	15%	100%

## ■ 세부사업 영역

구분	사업내용	세부사업 및 프로그램
국내사업	사회개발교육 (권리옹호)	세계시민교육: 국제협력개발(인지강화사업)
	기타	결혼 이민자 사전 교육 관련 공무원 연수사업 필리핀 결혼 이주민을 위한 교재 개발 사업
해외사업	교육사업	장학금 지원
	해외자원봉사	해외자원봉사파견(의료봉사, 일반봉사)
	기타	인적자원개발센터 건립사업

- 홈페이지 : [www.kova.org](http://www.kova.org)
- 대표 이메일 : [office@kova.org](mailto:office@kova.org)
- 전화번호 : 02-3460-5919
- 팩스번호 : 02-3460-5833
- 주소 : 서울시 서초구 염곡동 304-3 KOICA 해외봉사단국내훈련센터 103호

- 설립연도 : 1982년
- 법인형태 : 사회복지법인
- 등록부처 : 보건복지부
- 조직형태 : 해외본부를 두고 있는 한국지부 형태의 NGO
- 법인대표 : 조현세
- 운영대표 : 조현세
- 임원수 : 5명
- 설립목적 및 미션 :  
노인이 사회에 기여를 많이 하고 있음을 널리 알리고, 노인이 건강·복지 측면에서 경제적·육체적 안정에 대한 권리를 누리도록 한다.
- 조직도 (도식도)

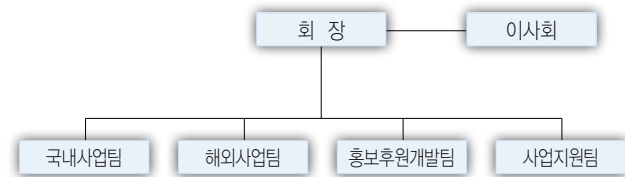

- 인력현황
  - 정규직 : 15명
  - 계약직 : 9명
- 자원봉사자 현황
  - 총 : 55명
  - 국내 자원봉사자 : 55명

## ■ 사업영역에 따른 비중

국내사업 비중	해외사업 비중	북한사업 비중	기타사업	총
80%	20%	-	-	100%

## ■ 세부사업 영역

구분	사업내용	세부사업 및 프로그램
국내사업	종합복지	노인복지시설
	지역복지	저소득층지원
	기타	홍보 및 후원개발
해외사업	지역개발	소득증대사업
	보건의료	병원 의료지원사업, 의료장비 및 약품 지원 AIDS/HIV 관련 보건의료활동 보건위생교육, 보건의료인 교육 및 연수
	기타	빈곤노인대상 홈케어 사업전수 현지 헬프페이지 기관지원(NGO조직역량강화)

- 홈페이지 : [www.helpage.or.kr](http://www.helpage.or.kr)
- 대표 이메일 : [webmaster@helpage.or.kr](mailto:webmaster@helpage.or.kr)
- 전화번호 : 02-849-6588
- 팩스번호 : 02-2631-3251
- 주소 : 서울시 영등포구 양평동3가 36 4층

# 한국희망재단

- 설립연도 : 2005년
- 법인형태 : 사단법인
- 등록부처 : 외교통상부
- 조직형태 : 한국에서 태동한 NGO
- 법인대표 : 이창복
- 운영대표 : 이창복
- 임원수 : 8명

■ 설립목적 및 미션 :

한국희망재단은 인종, 종교, 이념을 초월하여 사랑과 인간 존엄성을 함양하는 정신에 입각하여 제3세계의 가난하고 소외된 이들을 지원하고 국제연대를 실천합니다.

■ 조직도 (도식도)

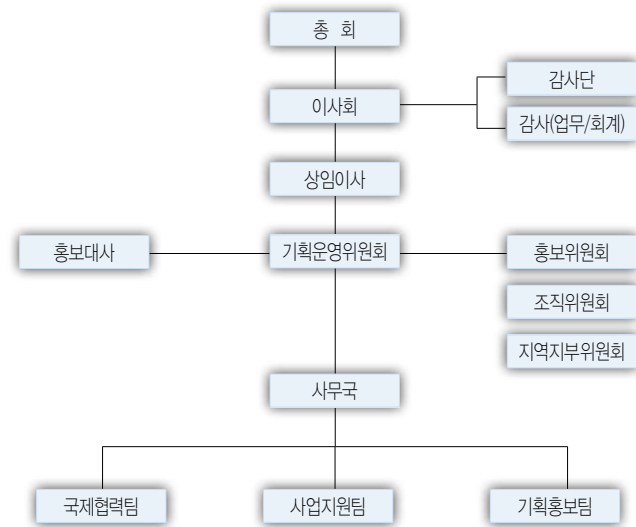

■ 인력현황

- 정규직: 3명

■ 자원봉사자 현황

- 총 : 250명

- 국내자원봉사자 : 250명

■ 세부사업 영역

구분	사업내용	세부사업 및 프로그램
국내사업	자원봉사사업	자원봉사자 교육 자원봉사활동 지원
해외사업	지역개발	소득증대사업 식수위생사업, 우물파기 주택사업(집짓기, 집고치기)
	교육사업	교육지도자 훈련사업, 교사 연수 및 역량강화 학교 건립 및 운영비지원, 탁아소/유치원 운영 장학금 지원, 교재비 및 학용품 지급
	국제교류협력	교류 및 연수
	권리옹호	아동인권
	환경개선	나무심기

■ 홈페이지 : [www.hope365.org](http://www.hope365.org)

■ 대표 이메일 : [khf2006@hanmail.net](mailto:khf2006@hanmail.net)

■ 전화번호 : 02-365-4673

■ 팩스번호 : 02-796-4673

■ 주소 : 서울시 마포구 합정동 375-9 SL-파크 401호

# 한끼의식사기금

- 설립연도 : 2004년
- 법인형태 : 사단법인
- 등록부처 : 부산광역시
- 조직형태 : 한국에서 태동한 NGO
- 법인대표 : 윤경일
- 운영대표 : 윤경일
- 임원수 : 10명
- 설립목적 및 미션 :

한끼의 식사기금은 우리의 한끼가 지구촌 사람들의 생명을 살릴 수 있다는데 의의를 두고, 세계 속에 가난, 기아, 자연재해와 전쟁으로 인해 고통 받는 사람들의 기본적인 생활 및 권리를 보장 하는데 그 목적이 있다.

## ■ 조직도 (도식도)

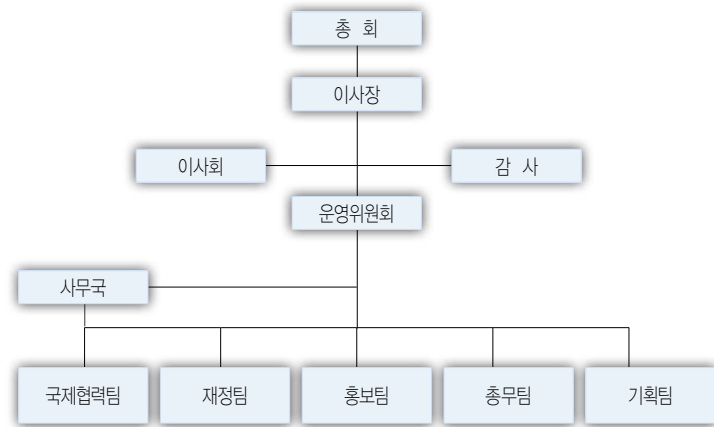

## ■ 인력현황

- 정규직: 5명

## ■ 자원봉사자 현황

- 총 : 86명
- 국내자원봉사자 : 68명
- 해외자원봉사자 : 18명

## ■ 사업영역에 따른 비중

국내사업 비중	해외사업 비중	북한사업 비중	기타사업	총
78%	45%	-	47.2%	100%

## ■ 세부사업 영역

구분	사업내용	세부사업 및 프로그램
국내사업	아동복지	결식아동지원사업 아동지원사업비
	종합복지	노숙인 및 외국인보호시설
	지역복지	저소득층지원
	자원봉사사업	자원봉사자 교육
	보건의료	의료활동
	사회개발교육 (권리옹호)	세계시민교육
해외사업	지역개발	소득증대사업 식수위생사업, 우물파기 주택사업(집짓기, 집고치기) 화장실 짓기, 화장실 개선
	보건의료	보건위생교육, 보건의료인 교육 및 연수 이동진료, 의료봉사활동
	농축산개발	축산개발사업(낙농, 양계, 양돈) 및 지원사업 농업 전문가연수, 농업기술 전수 및 교육
	교육사업	교육지도자 훈련사업, 교사 연수 및 역량강화 학교 건립 및 운영비지원, 탁아소/유치원 운영 장학금 지원, 교재비 및 학용품 지급
	해외긴급구호	재난, 지진, 쓰나미, 홍수, 전쟁 등 긴급구호활동
	해외자원봉사	해외자원봉사교육 해외자원봉사파견(의료봉사, 일반봉사) 해외자원봉사지원

- 홈페이지 : www.samsal.org
- 대표 이메일 : samsal@paran.com
- 전화번호 : 051-731-7741~2
- 팩스번호 : 051-731-7743
- 주소 : 부산시 해운대구 우1동 394-17 2층

- 설립연도 : 2007년
- 법인형태 : 사단법인
- 등록부처 : 외교통상부
- 조직형태 : 한국에서 태동한 NGO
- 법인대표 : 김학준
- 운영대표 : 김학준
- 임원수 : 8명
- 설립목적 및 미션 :  
한러 양국 간에 문화를 매개체로 한 정치, 경제, 외교 등의 행사를 통하여 양국 간의 교류 확대와 인적네트워크 강화하여 양국 간의 우호 증진 및 동반자적 관계를 강화하는 데 있다.

■ 조직도 (도식도)

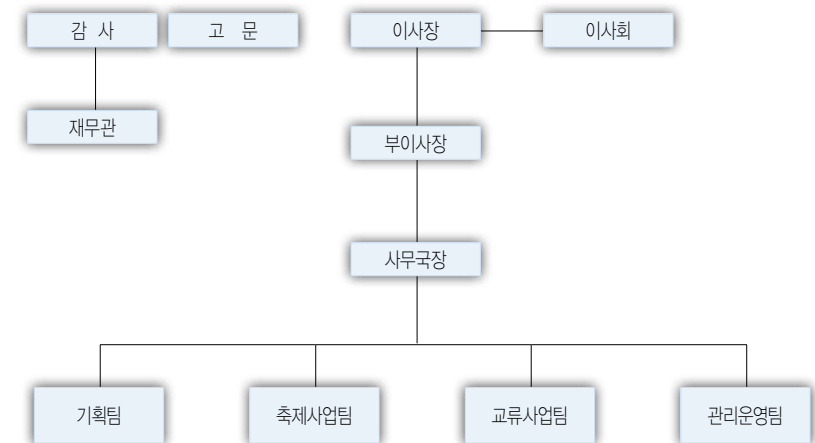

■ 인력현황

- 정규직 : 2명

■ 사업영역에 따른 비중

국내사업 비중	해외사업 비중	북한사업 비중	기타사업	총
100%	-	-	-	100%

■ 세부사업 영역

구분	사업내용	세부사업 및 프로그램
국내사업	기타	문화교류사업

- 홈페이지 : www.koruss.org
- 대표 이메일 : admin@koruss.org
- 전화번호 : 02-2061-6611
- 팩스번호 : 02-2113-9540
- 주소 : 서울시 송파구 가락동 79-3 대동빌딩 4층

- 설립연도 : 1996년
- 법인형태 : 종교법인
- 등록부처 : 문화체육관광부
- 조직형태 : 한국에서 태동한 NGO
- 법인대표 : 김훈희
- 운영대표 : 김용태
- 임원수 : 3명
- 설립목적 및 미션 :
  - (1) 고통 받고 소외된 지구촌 모든 이들의 인권을 존중하며 빈곤을 없애고 사회정의와 지속가능한 발전을 실현하기 위해 일합니다.
  - (2) 생명의 존엄성을 수호하며 생명나눔문화를 활성화하여 생명세상을 실현하기 위해 일합니다.
  - (3) 나눔의 아름다움을 널리 알림으로서 모두가 행복한 세상을 실현하기 위해 일합니다.

■ 인력현황

- 정규직 : 20명
- 계약직 : 8명
- 해외파견 한국인 직원 수 : 4명

■ 자원봉사자 현황

- 총 : 254명
- 국내 자원봉사자 : 250명
- 해외 자원봉사자 : 4명

■ 사업영역에 따른 비중

국내사업 비중	해외사업 비중	북한사업 비중	기타사업	총
39%	37%	-	24%	100%

■ 세부사업 영역

구분	사업내용	세부사업 및 프로그램
국내사업	아동복지	아동복지시설지원 아동학대예방사업 지역아동센터 아동역량강화사업 공부방운영 위기가정지원사업 아동지원사업비
	종합복지	종합사회복지관지원 노인복지시설 장애인복지시설 영유아보육시설 노숙인 및 외국인보호시설
	보건의료	병원건립 및 운영 의료활동
	기타	청소년복지 여성복지 상당복지 푸드마켓 중사자 교육 본당사업
해외사업	지역개발	소득증대사업 빈곤퇴치특별사업
	보건의료	병원 의료지원사업, 의료장비 및 약품 지원 결핵퇴치지원사업 AIDS/HIV 관련 보건의료활동 말라리아 약 보급 구충제지원 보건위생교육, 보건의료인 교육 및 연수 이동진료, 의료봉사활동 구급차 지원 영양식 지원
	농축산개발	축산개발사업 및 지원사업 농업전문가연수, 농업기술 전수 및 교육 채소생산, 농업증진사업
	교육사업	교육지도자 훈련사업, 교사연수 및 역량강화 학교건립 및 운영비지원, 탁아소/유치원 운영 장학금 지원, 교재비 및 학용품 지급 직업교육, 컴퓨터교육
	해외긴급구호	해외긴급구호사업 재난, 지진, 쓰나미, 홍수, 전쟁 등 긴급구호활동
	해외자원봉사	해외자원봉사교육 해외자원봉사파견(의료봉사, 일반봉사)
	국제교류협력	교류 및 연수
	환경개선	나무심기 환경개선사업

- 홈페이지 : [www.obos.or.kr](http://www.obos.or.kr)
- 대표 이메일 : [obos@catholic.or.kr](mailto:obos@catholic.or.kr)
- 전화번호 : 02-774-3488
- 팩스번호 : 02-776-7879
- 주소 : 서울시 중구 명동2가 1 가톨릭회관 413호

# 한몽교류진흥협회

- 설립연도 : 2003년
- 법인형태 : 사단법인
- 등록부처 : 외교통상부
- 조직형태 : 한국에서 태동한 NGO
- 법인대표 : 임영자
- 운영대표 : 임영자
- 임원수 : 12명
- 설립목적 및 미션 :

대한민국과 몽골 간의 상호 민간협력을 통하여 공익을 증진하고 사회문화 및 공공의 국가발전에 기여하고자 설립되었습니다.

## ■ 조직도 (도식도)

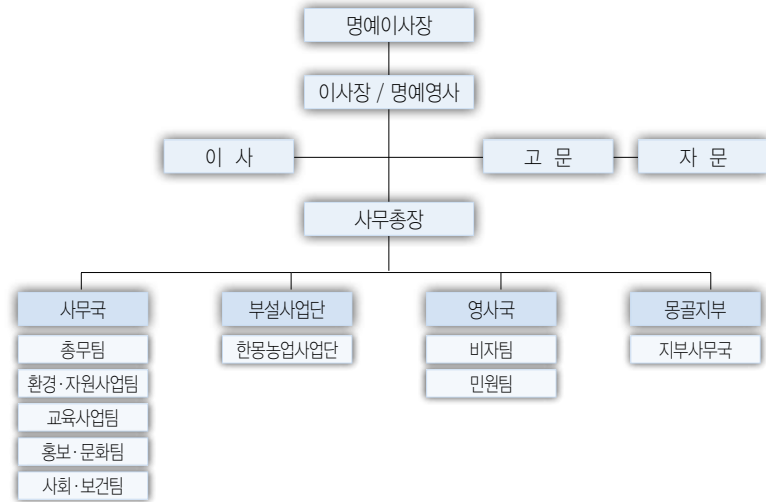

## ■ 인력현황

- 정규직: 10명
- 해외파견 한국인 직원 수 : 1명

## ■ 사업영역에 따른 비중

국내사업 비중	해외사업 비중	북한사업 비중	기타사업	총
35%	65%	-	-	100%

## ■ 세부사업 영역

구분	사업내용	세부사업 및 프로그램
국내사업	기타	재한몽골국민의 무료상담 및 권익보호 재한유학생장학금 지원 한국내 몽골인결혼이민자교육지원
해외사업	지역개발	화장실짓기, 화장실개선
	보건의료	병원 의료지원사업, 의료장비 및 약품 지원 이동진료, 의료봉사활동 몽골 보건부와 의 업무협력관계체결(MOU) 한국의료인 인허가 지원 의약품, 의료기기 면세통과 지원
	농축산개발	채소생산 몽골현지 모목장 운영 과일 생산 및 농산물 시험재배
	교육사업	직업교육 국립대자동차 기술학과 지원, 교사연수
	해외자원봉사	해외자원봉사파견 해외자원봉사지원
	국제교류협력	교류 및 연수 재한몽골인을 위한 문화공연 및 기타행사 몽골정부고위인사 방한시 편의 제공 및 관계기관 교류 지원 한국의 고위인사 방몽지원 활동 도서번역, 몽골사진전, 물품기증
환경개선	나무심기 환경개선사업 바다 오염 정화 활동	

- 홈페이지 : [www.komex.or.kr](http://www.komex.or.kr)
- 대표 이메일 : [komex2279@gmail.com](mailto:komex2279@gmail.com)
- 전화번호 : 02-2279-7151~2
- 팩스번호 : 02-2279-7153
- 주소 : 서울시 중구 장충동 2가 186-39 장충빌딩 701호

# 한민족복지재단

- 설립연도 : 1997년
- 법인형태 : 재단법인
- 등록부처 : 외교통상부
- 조직형태 : 한국에서 태동한 NGO
- 법인대표 : 감경철
- 운영대표 : 감경철
- 임원수 : 6명
- 설립목적 및 미션 :

한민족복지재단은 민족적 자긍심을 가지고 전 세계 속에서 살아가고 있는 한민족이 협력하여 민족의 삶을 향상시키고 통일과 번영에 기여하며, 나아가 세계평화와 인류 공영에 이바지하기 위해 설립된 국제NGO입니다. 1997년 재단 설립 이후 지구촌 유일한 분단국으로서 민족화해 실천과 협력의 발판을 마련해 나가는 인도적 북한지원과 국내 발달장애우들의 복지향상을 위한 활동 등 우리 주변에 어려움을 겪고 있는 이웃들을 돕는 일에 힘써 왔습니다. 또한 지구촌 곳곳에서 전쟁과 재난으로 고통 받는 이웃을 향해서도 나눔과 봉사의 손길을 펼치고 있습니다. 2005년 1월에는 UN ECOSOC(유엔경제사회이사회)으로부터 '특별협력지위'를 부여 받았으며, 북한과 세계 도처에서 한민족의 위상을 펼치기 위해 노력하고 있습니다.

## ■ 조직도 (도식도)

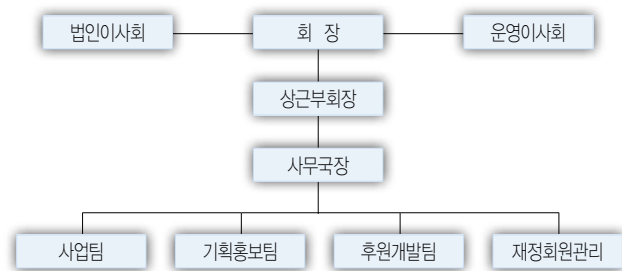

## ■ 인력현황

- 정규직 : 4명
- 계약직 : 2명
- 해외파견 한국인 직원 수 : 4명

## ■ 자원봉사자 현황

- 총 : 56명
- 국내 자원봉사자 : 50명
- 해외 자원봉사자 : 6명

## ■ 사업영역에 따른 비중

국내사업 비중	해외사업 비중	북한사업 비중	기타사업	총
11.8%	21.0%	62.8%	4.4%	100%

## ■ 세부사업 영역

구분	사업내용	세부사업 및 프로그램
국내사업	이동복지	다문화교육지원사업
	종합복지	장애인복지시설
	자원봉사사업	자원봉사자 교육 자원봉사자 파견 자원봉사활동 지원
해외사업	교육사업	교육지도자 훈련사업, 교사연수 및 역량강화 학교건립 및 운영비지원, 탁아소/유치원운영 장학금 지원, 교재비 및 학용품 지급 직업교육, 컴퓨터교육
	해외자원봉사	해외자원봉사교육
북한사업	농어촌개발사업	사료공장지원사업, 비료지원
	보건의료사업	병원 의료지원사업
	아동보호지원사업	급식, 영양
	기타	생필품지원

■ 홈페이지 : [www.hankorea.or.kr](http://www.hankorea.or.kr)

■ 대표 이메일 : [snsf@snsf.kr](mailto:snsf@snsf.kr)

■ 전화번호 : 02-3471-9814

■ 팩스번호 : 02-3471-9822

■ 주소 : 서울시 서초구 서초3동 1579-1 에넌빌딩 3층

- 설립연도 : 2005년
- 법인형태 : 사단법인
- 등록부처 : 외교통상부
- 조직형태 : 한국에서 태동한 NGO
- 법인대표 : 송기원
- 운영대표 : 정창권
- 임원수 : 2명
- 설립목적 및 미션 :  
한국과 인도의 교류 촉진
- 조직도 (도식도)
- 인력현황
  - 계약직 : 1명

■ 사업영역에 따른 비중

국내사업 비중	해외사업 비중	북한사업 비중	기타사업	총
90%	10%	-	-	100%

■ 세부사업 영역

구분	사업내용	세부사업 및 프로그램
해외사업	국제교류협력	교류 및 연수

- 홈페이지 : [blog.india.or.kr](http://blog.india.or.kr)
- 대표 이메일 : [india@korea.com](mailto:india@korea.com)
- 전화번호 : 02-723-0339
- 팩스번호 : 02-723-0334
- 주소 : 서울시 종로구 낙원동 58-1 종로오피스텔 516호

- 설립연도 : 한중문화청소년협회(2001년) / 미래숲(2008년)
- 법인형태 : 사단법인
- 등록부처 : 한중문화청소년협회(여성가족부) / 미래숲(산림청)
- 조직형태 : 한국에서 태동한 NGO
- 법인대표 : 권병현
- 운영대표 : 권병현
- 임원수 : 15명
- 설립목적 및 미션 :  
사막화 황사 방지를 통한 지구 살리기와 청소년교류를 통한 미래지도자 양성
- 인력현황
  - 정규직 : 6명
  - 계약직 : 2명
  - 해외 파견 한국인 직원 수 : 1명
- 자원봉사자 현황
  - 총 : 100명
  - 국내자원봉사자 : 40명
  - 해외자원봉사자 : 60명

■ 사업영역에 따른 비중

국내사업 비중	해외사업 비중	북한사업 비중	기타사업	총
49%	50%	1%	-	100%

■ 세부사업 영역

구분	사업내용	세부사업 및 프로그램
국내사업	자원봉사사업	자원봉사자 교육 자원봉사자 파견 자원봉사활동 지원
해외사업	환경개선	나무심기
북한사업	기타	나무 심기

- 홈페이지 : www.futureforest.org
- 대표 이메일 : forest@futureforest.org
- 전화번호 : 02-737-0917
- 팩스번호 : 02-737-0918
- 주소 : 서울시 종로구 무악동 82 현대프라자 201호

- 설립연도 : 1942년
- 법인형태 : 사단법인
- 등록부처 : 외교통상부
- 조직형태 : 중국에서 태동, 국내외에 지부 두고 있음
- 법인대표 : 이영일
- 운영대표 : 이영일
- 임원수 : 5명
- 설립목적 및 미션 :

창립의 목적은 중국대륙에서 일본 침략군을 몰아내고 한국의 독립을 지원하자는데 있었습니다. 현재는 한국에 와 있는 중국인들의 권익옹호 특히 중국유학생과 근로자를 위한 지원활동을 통해 한중양국민들 간의 우호증진을 적극 추진하고 있습니다.

■ 조직도 (도식도)



■ 인력현황

- 정규직 : 3명
- 계약직 : 1명

■ 사업영역에 따른 비중

국내사업 비중	해외사업 비중	북한사업 비중	기타사업	총
75%	25%	-	-	100%

■ 세부사업 영역

구분	사업내용	세부사업 및 프로그램
국내사업	기타	한중우호친선활동
해외사업	보건의료	병원 의료지원사업, 의료장비 및약품 지원
	해외긴급구호	재난,지진,쓰나미,홍수,전쟁 등 긴급구호활동
	국제교류협력	교류 및 연수

- 홈페이지 : www.k-cca.or.kr
- 대표 이메일 : kochina2009@hanmail.net
- 전화번호 : 02-785-3117
- 팩스번호 : 02-780-3118
- 주소 : 서울시 영등포구 여의도동 15-16 산정빌딩 801호

- 설립연도 : 2002년
- 법인형태 : 사단법인
- 등록부처 : 외교통상부
- 조직형태 : 한국에서 태동한 NGO
- 법인대표 : 채규정
- 운영대표 : 이정원
- 임원수 : 7명
- 설립목적 및 미션 :

본 법인은 인간애를 바탕으로 아시아 빈곤국가의 가난한 이웃을 돕고 사회 발전에 기여하기 위한 사업을 지원하여 상생의 인도주의 정신을 구현함을 목적으로 한다.

■ 조직도 (도식도)

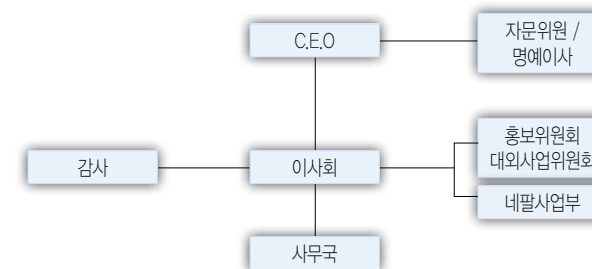

- 인력현황
  - 정규직 : 4명
  - 해외 파견 한국인 직원 수 : 2명
- 자원봉사자 현황
  - 총 : 50명
  - 국내자원봉사자 : 47명
  - 해외자원봉사자 : 3명

■ 사업영역에 따른 비중

국내사업 비중	해외사업 비중	북한사업 비중	기타사업	총
20%	80%	-	-	100%

■ 세부사업 영역

구분	사업내용	세부사업 및 프로그램
해외사업	지역개발	소득증대사업
	보건의료	병원 의료지원사업, 의료장비 및 약품 지원 이동진료, 의료봉사활동
	교육사업	교육지도자 훈련사업, 교사 연수 및 역량강화 학교 건립 및 운영비지원, 탁아소/유치원 운영 장학금 지원, 교재비 및 학용품 지급 직업교육, 컴퓨터 교육
	해외자원봉사	해외자원봉사파견(의료봉사, 일반봉사)
	환경개선	환경개선사업

- 홈페이지 : www.joytogether.org
- 대표 이메일 : hamsaro@hanmail.net
- 전화번호 : 02-730-1546
- 팩스번호 : 02-730-1515
- 주소 : 서울시 종로구 화동 106-2

- 설립연도 : 1991년
- 법인형태 : 사단법인
- 등록부처 : 외교통상부
- 조직형태 : 해외본부를 두고 있는 한국지부 형태의 NGO
- 법인대표 : 이기택
- 운영대표 : 박계동
- 임원수 : 6명
- 설립목적 및 미션 :  
해외한민족 민족교육
- 조직도 (도식도)



- 인력현황
- 정규직 : 3명

■ 사업영역에 따른 비중

국내사업 비중	해외사업 비중	북한사업 비중	기타사업	총
20%	80%	-	-	100%

■ 세부사업 영역

구분	사업내용	세부사업 및 프로그램
해외사업	교육사업	교육지도자 훈련사업, 교사 연수 및 역량강화

- 홈페이지 : www.aoked.or.kr
- 대표 이메일 : 0510322@naver.com
- 전화번호 : 02-782-5121~2
- 팩스번호 : 02-782-5123
- 주소 : 서울시 영등포구 여의도동 15-16 산정빌딩 601호

- 설립연도 : 2001년
- 법인형태 : 비영리민간단체
- 등록부처 : 국세청
- 조직형태 : 한국에서 태동한 NGO
- 법인대표 : 문관식
- 운영대표 : 문관식
- 설립목적 및 미션 :

행동하는 양심은 2001년 4월 27일 인터넷 자원봉사 모임으로 출발하였다. 많은 사람들의 생활이 약간은 윤택해지고 풍요로워지는 오늘날 우리는 과거를 생각하며 또한 우리의 양식을 나누어 줄 때가 다가온 것을 느낀 것이다. 과거 우리나라는 잦은 전쟁과 재난으로 인하여 다른 나라로부터 원조를 받으며 어려움과 위기를 넘길 때가 있었다. 그때를 상기하며 우리도 이제는 나누어 줄 때가 되었다는 생각이 든다. 그래서 우리 행동하는 양심은 우리나라의 어려움을 겪고 있는 이웃들에게 먼저 우리의 사랑을 나누고 더 나아가서는 세계 여러 나라들을 도울 수 있을 때를 기대하게 되는 것이다.

행동하는 양심은 그리스도의 사랑을 그 정신으로 하여 내 이웃에게 사랑을 나누어주는 일과 봉사를 통해 내 자신에게 많은 것을 얻을 수 있도록 도와주는 데 그 목적이 있고 또한 그로인해 모든 사람들이 그리스도 안에서 공평하다는 사실을 깨닫게 하는 데 역시 모임의 목적이 있다.

■ 조직도 (조직도)

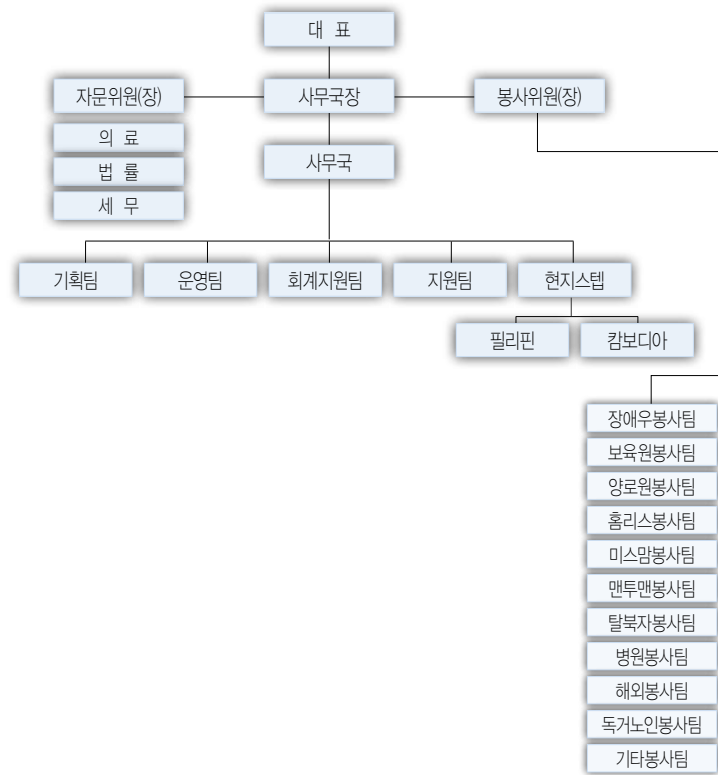

■ 인력현황

- 정규직: 3명
- 계약직: 2명

■ 자원봉사자 현황

- 총 : 2,100명
- 국내 자원봉사자: 2,000명
- 해외 자원봉사자: 100명

■ 사업영역에 따른 비중

국내사업 비중	해외사업 비중	북한사업 비중	기타사업	총
84.2%	15.8%	-	-	100%

■ 세부사업 영역

구분	사업내용	세부사업 및 프로그램
국내사업	아동복지	아동복지시설지원 공부방운영 아동지원사업비
	자원봉사사업	자원봉사활동 지원
해외사업	교육사업	장학금 지원, 교재비 및 학용품 지급 직업교육, 컴퓨터교육
	해외긴급구호	해외긴급구호사업 재난, 지진, 쓰나미, 홍수, 전쟁 등 긴급구호활동
	해외자원봉사	해외자원봉사파견 해외자원봉사지원

■ 홈페이지 : [www.actionslove.or.kr](http://www.actionslove.or.kr)

■ 대표 이메일 : [actionslove@actionslove.or.kr](mailto:actionslove@actionslove.or.kr)

■ 전화번호 : 02-2637-1443

■ 팩스번호 : 02-2637-1101

■ 주소 : 서울시 양천구 신정동 1023-12 에벤에셀프라자 313호

- 설립연도 : 2000년
- 법인형태 : 사회복지법인
- 등록부처 : 보건복지부
- 조직형태 : 한국에서 태동한 NGO
- 법인대표 : 김진석
- 운영대표 : 정형원
- 임원수 : 5명
- 설립목적 및 미션 :  
장환노아(장애우, 환우, 노인, 결손아) 및 소외가족의 복지
- 조직도 (도식도)

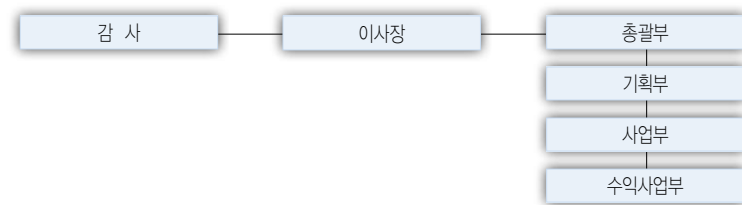

- 인력현황
  - 정규직 : 3명
- 자원봉사자 현황
  - 총 : 20명
  - 국내자원봉사자 : 20명

#### ■ 사업영역에 따른 비중

국내사업 비중	해외사업 비중	북한사업 비중	기타사업	총
50%	50%	-	-	100%

#### ■ 세부사업 영역

구분	사업내용	세부사업 및 프로그램
국내사업	종합복지	노인복지시설 장애인복지시설
해외사업	지역개발	빈곤퇴치특별사업
	교육사업	장학금 지원, 교재비 및 학용품 지급 직업교육, 컴퓨터 교육

- 홈페이지 : [www.wellbeing.or.kr](http://www.wellbeing.or.kr)
- 대표 이메일 : [admin@wellbeing.or.kr](mailto:admin@wellbeing.or.kr)
- 전화번호 : 02-871-4466
- 팩스번호 : 02-872-0739
- 주소 : 서울시 용산구 청파동3가 82-5 2층

- 설립연도 : 1997년
- 법인형태 : 재단법인
- 등록부처 : 외교통상부
- 조직형태 : 한국에서 태동한 NGO
- 법인대표 : 권석원
- 운영대표 : 유동선
- 임원수 : 8명

■ 설립목적 및 미션 :

이 법인은 기독교 정신에 입각하여 세계의 저개발국가 및 필요한 지역에 개발사업, 의료보건활동 및 교육사업을 비롯한 각종 구호사업을 통하여 인류 사랑과 세계평화에 기여함을 목적으로 한다.

■ 인력현황

- 정규직 : 5명

■ 사업영역에 따른 비중

국내사업 비중	해외사업 비중	북한사업 비중	기타사업	총
-	100%	-	-	100%

■ 세부사업 영역

구분	사업내용	세부사업 및 프로그램
해외사업	지역개발	식수위생사업, 우물파기
	보건의료	병원 의료지원사업
	교육사업	학교 건립 및 운영비지원 유치원 운영

- 홈페이지 : omc.kehc.org
- 대표 이메일 : omc@kehc.org
- 전화번호 : 02-3459-1031
- 팩스번호 : 02-3459-1050
- 주소 : 서울시 강남구 대치동 890-56

- 설립연도 : 2002년
- 법인형태 : 재단법인
- 등록부처 : 환경부
- 조직형태 : 한국에서 태동한 NGO
- 법인대표 : 이세중
- 운영대표 : 최열
- 임원수 : 18명
- 설립목적 및 미션 :
  - (1) 환경재단의 존재이유는 우리사회의 환경의식을 고취함에 있습니다.
  - (2) 환경을 중요하게 생각하는 사람들과 단체, 기업, 국가 등을 있고 그 중심에서 핵심역할을 하는 환경 관련 분야의 대표 및 솔루션 제공자임을 명확히 하고 있습니다.

### ■ 인력현황

- 정규직 : 42명
- 계약직 : 1명

### ■ 사업영역에 따른 비중

국내사업 비중	해외사업 비중	북한사업 비중	기타사업	총
90%	10%	-	-	100%

### ■ 세부사업 영역

구분	사업내용	세부사업 및 프로그램
국내사업	기타	저소득층 어린이 환경성질환 치료 및 지원
해외사업	환경개선	기후난민 지원 환경개선사업

- 홈페이지 : [www.greenfund.org](http://www.greenfund.org)
- 대표 이메일 : [webmaster@greenfund.org](mailto:webmaster@greenfund.org)
- 전화번호 : 02-2011-4300
- 팩스번호 : 02-725-4840
- 주소 : 서울시 중구 정동 34-7 동양빌딩 A동 2층

# 황막사

- 설립연도 : 2007년
- 법인형태 : 임의단체
- 등록부처 : 서울특별시
- 조직형태 : 한국에서 태동한 NGO
- 운영대표 : 박준호
- 임원수 : 3명
- 설립목적 및 미션 :  
황사방지를 위한 식수사업, 중국문예활동지원
- 조직도 (도식도)

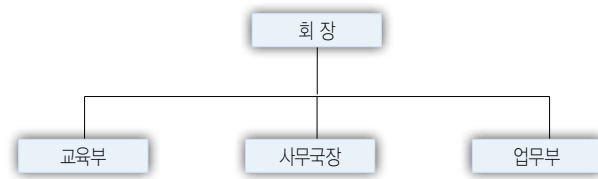

- 인력현황
  - 계약직 : 3명
- 자원봉사자 현황
  - 총 : 300명
  - 해외자원봉사자 : 300명

### ■ 사업영역에 따른 비중

국내사업 비중	해외사업 비중	북한사업 비중	기타사업	총
-	100%	-	-	100%

### ■ 세부사업 영역

구분	사업내용	세부사업 및 프로그램
해외사업	지역개발	식수위생사업, 우물파기
	해외긴급구호	해외긴급구호사업 재난, 지진, 쓰나미, 홍수, 전쟁 등 긴급구호활동
	국제교류협력	교류 및 연수
	환경개선	나무심기

- 홈페이지 : [cafe.daum.net/whangsa114](http://cafe.daum.net/whangsa114)
- 대표 이메일 : [whangsa114@hanmail.net](mailto:whangsa114@hanmail.net)
- 전화번호 : 02-701-2478
- 팩스번호 : 02-325-2585
- 주소 : 서울시 마포구 도화동 536 정우빌딩 2층 219호

# Youth of Great Korea (YGK)

- 설립연도 : 2005년
- 법인형태 : 비영리인가법인
- 등록부처 : 서울특별시 영등포구청
- 조직형태 : 한국에서 태동한 NGO
- 법인대표 : 한대승
- 운영대표 : 한대승
- 임원수 : 5명
- 설립목적 및 미션 :  
사회공헌활동에 참여할 수 있는 리더십을 가진 청년일꾼 양성
- 조직도 (도식도)

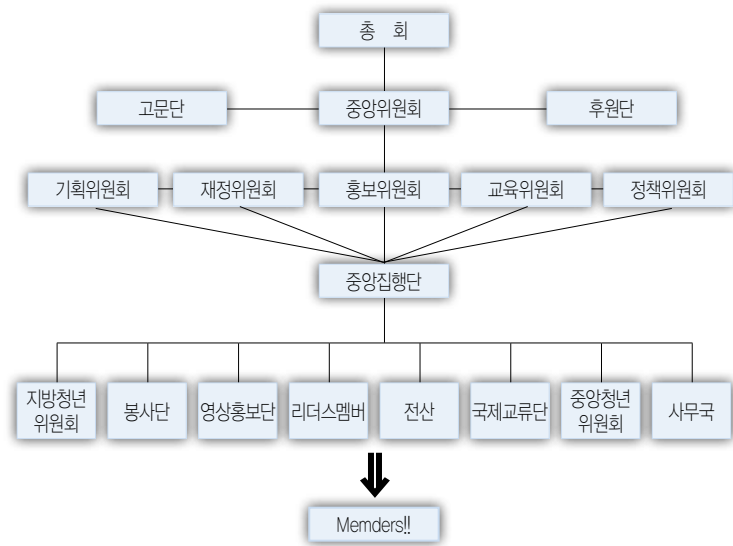

## ■ 인력현황

- 정규직 : 3명
- 계약직 : 2명
- 해외 파견 한국인 직원 수 : 2명

## ■ 자원봉사자 현황

- 총 : 2,050명
- 국내자원봉사자 : 2,000명
- 해외자원봉사자 : 50명

## ■ 사업영역에 따른 비중

국내사업 비중	해외사업 비중	북한사업 비중	기타사업	총
80%	10%	-	10%	100%

## ■ 세부사업 영역

구분	사업내용	세부사업 및 프로그램
국내사업	아동복지	공부방운영
	종합복지	집짓기, 집고치기
	보건의료	의료활동
	사회개발교육 (권리옹호)	세계시민교육
	자원봉사사업	자원봉사자 교육 자원봉사자 파견 자원봉사활동 지원
해외사업	지역개발	주택사업(집짓기, 집고치기)
	보건의료	이동진료, 의료봉사활동
	교육사업	교육지도자 훈련사업, 교사 연수 및 역량강화
	해외긴급구호	재난, 지진, 쓰나미, 홍수, 전쟁 등 긴급구호활동
	해외자원봉사	해외자원봉사교육 해외자원봉사파견(의료봉사, 일반봉사) 해외자원봉사지원
	환경개선	나무심기 환경개선사업 바다 오염 정화 활동

- 홈페이지 : [www.ygk.kr](http://www.ygk.kr)
- 대표 이메일 : [ygkhope@naver.com](mailto:ygkhope@naver.com)
- 전화번호 : 02-786-7142~4
- 팩스번호 : 02-786-7145
- 주소 : 서울시 영등포구 여의도동 48 대우트럼프 2차 A동 304호



## 제3부

### 한국NPO공동회의 소개

#### 1. 한국NPO공동회의 소개

##### 1) 개요

한국NPO공동회의(National Council of NPO, Korea)는 한국 비영리민간단체(NPO)들의 협의체로서 우리나라 NPO활동 및 비영리 분야를 연구하고 전망하며 NPO의 지속 가능한 성장과 선진화를 미션으로 2009년 10월에 창립하였다. 한국NPO공동회의(www.npokorea.kr)는 개발복지 NPO 현황 및 성과에 관한 연구조사, 비영리분야 백서 발간 등 NPO관련 연구조사 사업뿐 아니라 재정투명성 강화, NPO간 정보교류, NPO운영지침가이드라인 마련, 사업수행의 전문성을 위한 실무자 역량강화사업, 중소 NPO 육성지원, 회계전산화 사업을 통한 인프라 구축 그리고 정부와의 협력을 통한 사회적기업 활성화 등의 다양한 사업을 추진하고 있다.

##### 2) 미션

한국 NPO의 지속적인 성장과 선진화를 도모하며 나아가 한국사회의 나눔 문화 정착 및 사회공헌 증진에 기여한다.

##### 3) 주요 사업

1. NPO 관련 연구조사 및 정책건의
2. NPO의 모금, 재정 투명성을 위한 표준화 제시
3. NPO 운영지침가이드라인 제시
4. NPO 실무자 역량 강화 및 전문성 향상에 관한 교육훈련
5. NPO관련 도서출판·간행물 발간

- 6. 대국민 캠페인·홍보사업
- 7. NPO의 정보화사업, 사업·회계전산 프로그램 개발·보급
- 8. NPO 회원기관간 운영효율화를 위한 공동사업
- 9. 중소NPO 지원 및 육성
- 10. NPO에 관한 국제교류 및 협력증진사업

## 2. 한국NPO공동회의의 비전 및 목표

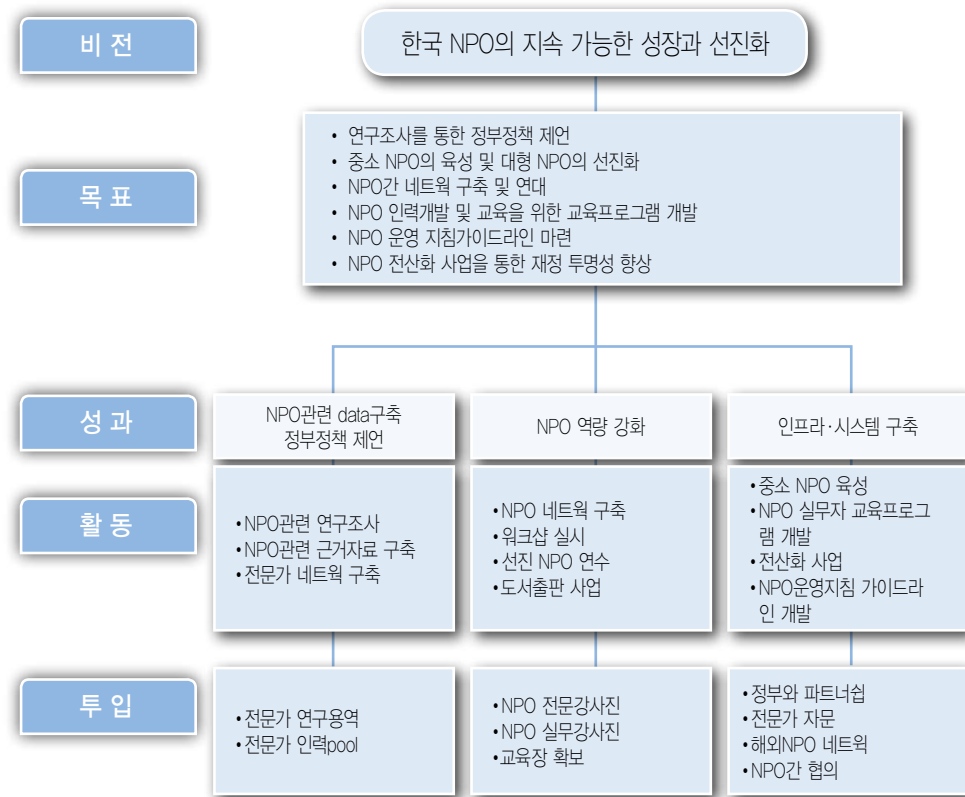

## 4) 임원

이 사 장 : 이일하 회장(굿네이버스)

공동대표 : 김노보 회장(세이브더칠드런), 박동은 사무총장(유니세프한국위원회),  
김창명 회장(굿피플)

이 사 : 박종삼 회장(월드비전), 이재훈 회장(어린이재단), 정정섭 회장(기아대책기구),  
민경태 회장(홀트아동복지회), 김진숙 회장(동방사회복지회),  
장상천 회장(대한사회복지회)

감 사 : 이경립 대표(부스리기사랑나눔회), 이창식 회장(한국해비타트)

## 3. 사업 내용 및 실적

### 1) 연구조사 사업

(1) 『2009년 비영리민간단체 지원 백서』: 정부 예산 중 비영리민간단체를 지원하는 예산 분석

#### ○ 개요 및 의의

본 백서는 「한국NPO공동회의」(이사장 이일하)와 세이브더칠드런(회장 김노보)이 공동주관하고 서울대학교 사회복지학과 조홍식 교수(책임연구원) 연구진의 연구조사로 이루어졌다. 연구조사는 2010년 1월부터 5월까지 중앙정부에 정부공개청구를 통해 비영리민간단체 지원 현황 자료를 확보했고, 이를 기초로 23개 정부부처가 2009년 지원한 1,008건의 비영리민간단체지원에 대해, 지원하는 있는 단체 및 프로그램, 지원액, 연도, 지원기준 등을 검토했다.

국내에는 아직까지 중앙정부 부처별 비영리민간단체를 지원하는 예산의 규모와 변화추이, 부처별 배분액, 배분기준, 대상기관의 특성 등에 대해 체계적이고 종합적인 연구가 미비한 실정이다. 이에 정부의 예산 배분과 비영리민간단체로 등록되어 지원을 받는 기관에 대한 전체적인 조망을 해보고자 이 연구조사를 기획하게 되었다.

현실적으로 비영리민간단체에서는 어린이 관련 복지사업은 보건복지부, 해외구호사업은 외교통상부, 대북사업은 통일부와 논의하는 식으로 정부 담당부처가 나뉘다 보니 정부가 지원하는 예산이나 관련 법규를 확인하기에는 정보 접근성이나 여러 가지 현실적 상황에서 쉽지가 않고 통합적이고 분석적인 정보가 제공되지 않아 정부 지원 예산을 활용하지 못하고 있는 것이 현실이다.

(2) 한국 개발복지 NPO 현황 및 성과에 관한 연구

○ 연구 개요

한국NPO공동회의(이사장 이일하)에서는 굿네이버스와 공동으로 우리나라에 정부부처 및 서울시에 등록된 우수한 단체들의 사업 및 예산을 종합한 보고서를 14일 발간하였다. 본 연구는 2010년 4월부터 11월까지 8개월 동안, 연세대학교 사회복지연구소(책임연구원 강철희 교수)에 의뢰하여 국내에서는 복지사업, 해외·북한에서는 구호개발사업을 수행하고 있는 143개 단체에 대한 조직 현황, 국내·해외·북한에서의 사업영역, 예결산, 모금액(후원금), 후원자수, 자원봉사자수, 직원수, 국내·해외 1:1 아동결연 현황, 사업평가 및 해결과제 등 개발복지 NPO 조직 현황과 사업결과를 종합하여 분석하였다.

한국의 개발복지 NPO는 초기단계의 경험부족과 영세한 재정 속에서도 국내에서는 복지사업을, 개도국 현지에서는 긴급구호 및 지역개발사업 등 원조구호사업을 효과적으로 정착시켜 나가고 있으며 그 성과를 국내와 국제사회에서 인정받고 있습니다. 그러나 한국 개발복지 NPO가 60년 역사 동안 각기 성장과 발전을 이룩했지만, 개발복지 NPO 총량 파악 및 우리사회와 국제사회에서 개발복지 NPO가 주로 어떤 역할을 수행하는지, 어느 정도의 재원을 지원하는지, 그리고 그 성과와 기여도에 대한 조사가 이루어지지 못하였다.

본 연구는 시민들의 참여로 이루어진 NPO 활동이 우리사회와 국제사회에 기여한 역할과 성과를 입증할 수 있는 객관적인 자료가 될 것이며, 이를 통해 우리사회에서 NPO의 역할을 정립하고 위상을 제고하는 계기를 되기를 바라며 한편으로 NPO의 재정 투명성 확보, 운영가이드라인 마련, 역량강화 등 NPO가 해결해야 할 과제를 다시 한번 숙고해보고, 발전방안을 모색 해보고자 이 연구조사를 기획하게 되었다.

○ 연구 의의

한국 개발복지 NPO가 60년 역사 동안 각기 성장과 발전을 이룩했지만, 개발복지 NPO 총량 파악 및 우리사회와 국제사회에서 개발복지 NPO가 주로 어떤 역할을 수행하는지, 어느 정도의 재원을 지원하는지, 그리고 그 성과와 기여도에 대한 조사가 이루어지지 못하였다. 우리나라에 등록된 우수한 비영리민간단체(NPO) 143개를 조사함으로써 개발복지 NPO에 대한 전체적인 조망과 함께 조직 현황 및 성과에 대한 객관적인 데이터를 제시하는 한편 우리나라 개발복지 NPO 총량을 발간했다는 점에서 그 의의가 크다고 할 수 있겠다.

2) NPO 실무자 역량강화

(1) NPO 지식·경험 나눔 워크숍 개요

- 목적 : NPO 지식·경험을 나눔으로써 NPO간 상호이해, 정보교류, 네트워크 형성 및 실무자 역량강화 및 전문성 제고를 목적으로 함
- 대상 : NPO 실무자
- 일정 : 각 분야별 사례발표 월 2회
- 형식 : 사업 주제별 사례 발표, 질의/응답, 토론, 분야별 전문가 특강

(2) 워크숍 결과

① 주제 : 모금·자원개발, 역량강화, 홍보, PR, 마케팅

분류	내용	비고
워크숍 기간	2010. 2. 4 ~ 2010. 12. 15	상반기 : 24~79 하반기 : 9.30~12.15
실무자 사례발표	총 18회차 / 29 강좌	상반기 : 모금, 자원개발, 역량강화 하반기 : 홍보, PR, 마케팅
강사 구성	총 29명	단체장 : 4명 실무자 : 13명 대학교수 : 2명 외부 전문가 : 10명
총 참석 기관(수)	115기관	회원기관(12), 비회원기관(103)
총 참석 인원(명)	780명	회원기관(309명), 비회원기관(471명)
전반적인 만족도(%)	93.5%	

① 워크숍 주제

일시	주제	강사
2월 4일 (목)	온라인 모금	정종민 (굿네이버스 E-나눔팀 팀장)
2월 11일 (목)	성공적인 기업과 NGO의 사회공헌 파트너십	안연진 (기아대책기부 모금사업본부 기업후원팀 팀장)

일시	주제	강사
2월 18일 (목)	도대체 캠페인이란 무엇인가? (신생아 살리기 모자 뜨기 캠페인 사례 발표)	최혜정 (세이브더칠드런 자원개발부 부장)
2월 25일 (목)	공익연계 마케팅을 활용한 자원 개발	경미화 (굿네이버스 사회공헌협력팀 과장)
3월 19일 (금)	민관협력을 통한 청소년 지원 사례	손이선 (부스리기사랑나눔회 1318해피존 사업지원단 부장)
	2005년~2010년 비영리민간단체 지원 정부 예산 분석 및 해석	조흥식 (서울대 사회복지학과 교수)
4월 15일 (목)	명사 특강 - 한국 NPO의 도전 과제 및 전망	김상태 (전 코이카 이사)
	NGO의 효과적인 회원 관리 전략	허보영 (월드비전 후원관리팀 팀장)
5월 14일 (금)	모금기획과 모금 조직 만들기	김재춘 (아름다운가게 정책국장)
5월 28일 (금)	프로젝트 기획 및 관리	김상태 (전 코이카 이사)
6월 11일 (금)	NGO-CEO 특강	김진숙 (동방사회복지회 회장)
	비전 그리고 모금과 사업	어호선 (월드비전 연구기획실장)
6월 24일 (목)	인도적지원의 이해	김성태 (월드비전 국제구호팀 과장)
	오프라인 캠페인을 통한 모금전략	박 순 (유니세프한국위원회 후원개발부 부장)
7월 2일 (금)	비영리조직의 재정관리	최호윤 (나눔과 섬 회계사)
7월 9일 (금)	NGO-CEO 특강	이경림 (부스리기사랑나눔회 대표)
	자원봉사 조직의 전략 및 관리	이강진 (해비타트 사업관리본부장)

일시	주제	강사
9월 30일(목)	스토리텔링(storytelling)의 이해	박현우 (주)이노버스 대표이사)
	스토리텔링(storytelling)을 활용한 모금 마케팅	이경하 (굿네이버스 나눔사업본부 대리)
10월 8일(금)	전략적인 Media 관계 관리 및 Media Training	허중욱 (이목커뮤니케이션즈 대표이사)
	온라인 모금과 홍보를 위한 특별 노하우	이경현 (네이버 해피빈재단 국장)
10월 29일(금)	기업의 사회적 책임과 NPO의 역할	허인정 (조선일보 공익섹션 편집장)
	어린이재단의 모금마케팅 사례	라현민 (어린이재단 모금사업부 마케팅 팀장)
11월 12일(금)	소셜네트워크 시대의 커뮤니케이션 전략	이종혁 (광운대 미디어영상학부 교수)
	"기아체험," "SBS희망TV" 사례	유영석 (SBS PD)
12월 7일(화)	국제사회에서의 아동개발사업과 유니세프의 역할	박동은 (유니세프한국위원회 사무총장)
	아동의 삶의 질 향상을 위한 중장기적 성과 - 월드비전 한국형 변화를 가져오는 개발사업 지표 중심	조광남 (월드비전 기획연구실 연구원)
12월 15일(수)	온라인 소셜 미디어의 PR활용 전략	문윤승 (프레인 뉴미디어부 부장)

### 3) '한국나눔봉사대상' 시상식 개최를 통한 나눔문화 확산 캠페인

#### ○ 한국나눔봉사대상 소개

한국일보는 2008년부터 우리사회의 '소통과 나눔'의 현장을 확산하기 위해 기업의 사회공헌 현장을 발굴하는 한편 개인 및 단체 봉사자를 선발해 시상해오고 있다. 2008년

12월, 보건복지가족부 후원으로 서울 롯데호텔에서 열린 제1회 한국나눔봉사대상 시상식에는 한승수 국무총리 등 주요 인사들과 수상기업 관계자, 소외된 이웃 등 200여 명이 참석해 시상식을 가졌었고, 작년 12월에는 보건복지부의 후원으로 서울 조선포털에서 열린 제2회 한국나눔봉사대상 시상식에는 오세훈 서울시장 등 주요 인사들과 수상기업 관계자 등 250여명이 참석해 시상식을 가졌다.

한국NPO공동회의와 한국일보가 공동주최하는 '제3회 한국나눔봉사대상'은 그 범위를 NPO전반으로 확대하여 기업과 NPO의 사회공헌 활동에 대한 사례를 발굴하고 우리사회 각 분야에서 여러 형태로 나눔과 봉사를 실천한 공로자를 선발하고 이를 우리사회에 알려 나눔문화를 확대하고자 오는 12월 20일, 보건복지부의 후원으로 서울 조선포털에서 김항식 국무총리, 최원영 보건복지부 차관 등 주요 인사들과 수상기업, NPO단체장 등 300여명이 참석해 제3회 '한국나눔봉사대상'을 개최했다.

## 한국 개발복지 NPO의 현황 및 성과에 관한 연구

1판 1쇄 펴냄 2010년 12월 14일

펴낸곳 한국NPO공동회의  
발행인 이일하  
편집인 김희정  
출판등록 2010. 6. 7 제300-2010-76호  
주소 서울시 종로구 교북동 11-1 부귀빌딩 4층  
대표전화 02-735-0067~0069  
팩스 02-735-0065  
e-mail npokorea@npokorea.kr  
홈페이지 www.npokorea.kr

값 15,000원

© 한국NPO공동회의 2010

ISBN 978-89-964604-1-1